EL TIEMPO
Hoy: Bueno, con temperatura en leve ascenso; vientos del NO.
Ayer: Temp. máx., 17.4; mín., 2.5

LA NACION

Año LVIII — Núm. 19.998

BUENOS AIRES, JUEVES 12 DE MAYO DE 1927

LA CAMARA DE DIPUTADOS HA ELEGIDO SU MESA DIRECTIVA

El grupo radical del centro se abstuvo de entrar en el recinto

LAS AUTORIDADES

Fueron designadas las que actuaron en el anterior período de sesiones

LA VOTACION

La Cámara de Diputados quedó ayer constituída, designando los miembros de su mesa directiva.

La elección de autoridades fué comunicada inmediatamente al Senado y al P. E.

La sesión

A las 16, hora en que debía ser abierta la sesión, se hallaban en el recinto setenta y siete diputados, dos de los cuales pertenecientes al sector radical del centro. Como los otros sectores necesitaban número propio para formar quórum, se hizo indicación de esperar media hora. En esas circunstancias se ausentaron del recinto los Sres. Bard y Vázquez. Pocos minutos después se formó número de ochenta y un diputados, permaneciendo fuera del recinto cuarenta del sector radical personalista.

De acuerdo con el reglamento, el secretario de actas procedió a tomar la votación nominal para elegir presidente de la Cámara. Obtuvo para ese cargo el diputado por Corrientes Dr. Miguel Sussini 78 votos y uno los Sres Usandivaras, Claros y Molinas. Para vicepresidente primero, el diputado por Buenos Aires Dr. José Arce obtuvo 80 votos, 1º el Sr. Repetto y uno los Sres. Roca, Larcos y Dickmann (E.). Para el cargo de vicepresidente segundo fué elegido el diputado por la Capital Dr. Héctor González Iramain, por 77 votos, habiendo obtenido uno los Sres. Tolosa y Herráiz.

El Sr. **Sussini** agradeció a sus colegas la designación y, después de anunciar que se comunicaría la constitución de la Cámara al Senado y al P. E., levantó la sesión.

La votación nominal para el cargo de presidente

Votaron por el Sr. **Sussini** los señores:

Abalos, Aguirre, Albarracín, Alcorta, Alvarado (M. Ramón), Amadeo y Videla, de Andreis, Araya, Arce, Belisle, Bermúdez, Bunge, Cáceres, Cafferata, Calvento, Calvetti, Carballo, Castellanos, Castro, Ceballos, Centeno, Claros, Coca, Conte, Chiossone, Dávila, De Miguel, Díaz, Díaz de Vivar, Ferri, Figueroa, Fiorillo, Gil, Gnecco, Güerci, Gutiérrez, Hernández, Herráiz, Iturraspe Cabot, Jaureguiberry, Juárez Celman, Landaburu, Lazo, Lencinas (J. H.), López, Marcó, Meabe, Mendieta, Miguez, Moreno, Muzio, Newell, Oddone, Padilla, Parodi, Pastor, Pintos, Raffo de la Reta, Revol, Repetto, Roca, Rodríguez (A.), Romero, Salcedo, Solís, Spinetto, Taboada, Usandivaras, de la Vega, Videla Rojas y Viñas.

La votación para la vicepresidencia 1o.

El Sr. Arce obtuvo para el cargo de vicepresidente 1o. los votos de los Sres. Abalos, Aguirre, Albarracín, Alcorta, Alvarado (M. Ramón), Amadeo y Videla, de Andreis, Araya, Arce, Belisle, Bermúdez, Bunge, Cáceres, Cafferata, Calvento Calvetti, Carballo, Castellanos, Castro, Ceballos, Centeno, Claros, Coca, Conte, Chiossone, Dávila, De Miguel, Díaz, Díaz de Vivar, Dickmann (A.), Dickmann (E.), Ferri, Figueroa, Fiorillo, Gil, Gnecco, Güerci, Gutiérrez, Hernández, Herráiz, Iturraspe Cabot, Jaureguiberry, Juárez Celman, Landaburu, Lazo, Lencinas, López, Marcó, Meabe, Mendieta, Miguez, Moreno, Muzio, Newell, Oddone, Padilla, Parodi, Pastor, Pena, Pérez, Leirós, Pintos, Raffo de la Reta, Revol, Repetto, Roca, Rodríguez (A.), Romero, Salcedo, Solís, Spinetto, Taboada, Tolosa, Tomaso, Usandivaras, de la Vega, Videla, Rojas y Viñas.

La designación de vicepresidente 1o.

El Sr. Arce obtuvo para el cargo de vicepresidente 1o. los votos de los Sres. Avalos, Aguirre, Albarracín Alcorta, Alvarado (M. Ramón), Amadeo y Videla, de Andreis, Araya, Arce, Belisle, Bermúdez, Bunge, Cáceres, Cafferata, Calvento Calvetti, Carballo, Castellanos, Castro, Ceballos, Centeno, Claros, Coca, Conte, Chiossone, Dávila, De Miguel, Díaz, Díaz de Vivar, Dickmann (A.), Dickmann (E.), Ferri, Figueroa, Fiorillo, Gil, Gnecco, Güerci, Gutiérrez, Hernández, Herráiz, Iturraspe Cabot, Jaureguiberry, Juárez Celman, Landaburu, Lazo, Lencinas, López, Marcó, Meabe, Mendieta, Miguez, Moreno, Muzio, Newell, Oddone, Padilla, Parodi, Pastor, Pena, Pérez, Leirós, Pinto, Raffo de la Reta, Revol, Repetto, Roca, Rodríguez (A.), Romero, Salcedo, Solís, Spinetto, Taboada, Tolosa, Tomaso, Usandivaras, de la Vega, Videla, Rojas y Viñas.

A PEREIRA DE SOUZA LE PREOCUPA LA SUERTE DEL PARIS-AMERIQUE LATINE

El presidente brasileño pidió informes sobre las medidas adoptadas para buscar a los aviadores

CONTINUA LA BUSCA

(Especial de LA NACION)

RIO DE JANEIRO, 11.—El presidente de la República ha telegrafiado al gobernador de Pernambuco pidiéndole que le informe sobre las providencias que ha tomado para la búsqueda del aviador francés Saint Román, a fin de poder prestarle el concurso que el caso exige. En igual sentido el Dr. Pereira de Souza telegrafió al gobernador de Río Grande del Norte y al encargado de la estación radiotelegráfica de la isla Fernando de Noronha.

La contestación del gobernador de Pernambuco es la siguiente:

"Estuve en el campo donde debía aterrizar el aviador francés en la noche en que era esperado y se adoptaron todas las medidas de cautela y seguridad para el momento de su llegada. Ninguna noticia hay sobre el destino del mencionado aviador. Solicitamente enviaré a V. E. cualquier información que venga a mi conocimiento."

El gobernador de Río Grande del Norte contestó:

"No obstante haber puesto gran interés, no hemos descubierto, desgraciadamente, el paradero del arrojado aviador Saint Román. Hasta este momento no hemos recogido ninguna información que nos facilite conocer el paradero del avión francés."

El encargado de la estación radiotelegráfica de Fernando de Noronha contestó al despacho del presidente en la siguiente forma:

"Estoy en contacto con dos navíos nacionales que hacen pesquisas para averiguar el paradero del aviador Saint Román. Hasta ahora ni un simple indicio se ha descubierto. Informaré a V. E. de cuantos detalles conozca acerca de la suerte de los aviadores."

Noronha sigue pidiendo noticias de los pilotos

PERNAMBUCO, 11 (AP).—La estación radiotelegráfica de Fernando de Noronha está en continua comunicación con los navíos en ruta y les pide noticias acerca del paradero de los aviadores franceses Saint Román y Mouneyres.

Despachos de Río de Janeiro

(Especial de LA NACION)

PARIS, 11.—Los diarios publican despachos de Río de Janeiro donde cuenta de la carencia de noticias acerca de la busca del París-Amerique Latine.

La apertura del período legislativo

El Poder Ejecutivo dará hoy un decreto fijando para el miércoles próximo, a las 15, la apertura del período legislativo.

En dicho acto, que se efectuará con el ceremonial de práctica, el presidente de la República dará lectura a su Mensaje, en el cual, según hemos tenido oportunidad de informarlo, expresará sus puntos de vista sobre el momento político.

SERÁ REVISADA LA REVALUACIÓN DE BUENOS AIRES

Con la sanción de hoy en Diputados el proyecto quedó convertido en ley

PAGO DEL IMPUESTO

La Plata, 11.—La Cámara de Diputados se reunió, a las 15.45, con la presencia de 60 de sus miembros, presidida por el Sr. Pizarro.

Iniciada la sesión, por mociones formuladas por los Sres. Fresco y Cirio, los diputados y el público se pusieron de pie en homenaje al diputado D. Luis P. Jacob y a los senadores Agustín Martelletti y Juan B. Monferraud, recientemente fallecidos.

Reemplazo de un diputado fallecido

A continuación el Sr. Fresco hizo moción para que la presidencia designase una comisión, a fin de que dictaminase en un breve cuarto intermedio sobre si D. Francisco A. Piovano reunía las condiciones requeridas para reemplazar en la Cámara al diputado fallecido D. Luis P. Jacob, a quien seguía como candidato en orden de lista. De acuerdo con la propuesta, la presidencia designó a los Sres. Salas S., Aparicio, Ramos, Barraza y Tristany para que realizaran la tarea de referencia.

En seguida fué considerada la solicitud de licencia del Sr. Erize, para faltar a las sesiones de la Cámara hasta el mes de noviembre del corriente año. Contra el voto de los socialistas, la licencia fué concedida con goce de sueldo.

Mociones sobre tablas

Al anunciarse la entrada del proyecto aprobado en la Cámara de Senadores, suspendiendo los efectos de la ley de revaluación de la propiedad raíz, el Sr. Aparicio, basándose en que era de urgencia la sanción de dicha iniciativa para normalizar mediante rectificaciones necesarias la percepción equitativa del gravamen, hizo moción para que el asunto fuese tratado sobre tablas.

El Sr. Ameri, en representación socialista, se opuso a lo propuesto, sosteniendo que el proyecto debía correr su trámite normal, pasando a dictámen de la comisión. En su exposición comenzó diciendo que el actual período de la Legislatura parecía iniciarse con cosas extraordinarias, como lo constituía el hecho de que el Senado, de una plumada, haya derogado una ley que para los socialistas tiene trascendental importancia, en virtud de factores circunstanciales, que no debían ser tenidos en cuenta. Agregó que sólo el deseo de "salvar la ropa" podía explicar el hecho de que se resolviese en pocos minutos suspender los efectos de la ley, ocasionando el desequilibrio financiero de la Provincia. Dijo, por último, que ésta no era la oportunidad de considerar que no había obra de urgencia y que podrían realizarse economías, para reparar con ello el uso del crédito público en plaza, según lo había manifestado el ministro de Hacienda en el Senado, para suplir las normas que la ley proyectada significaba para el impuesto inmobiliario, puesto que de ello debía haberse acordado el Poder Ejecutivo cuando se sancionó la actual ley de Presupuesto. Terminó manifestando que si se trataba el asunto sobre tablas se procedería con una ligereza, en desacuerdo con su importancia.

El Sr. Fresco, por el sector conservador, manifestó en seguida que sin estar en desacuerdo con el fondo del asunto, se oponía a la moción en debate, fundado en que ella era inconstitucional, puesto que la Constitución prohibía que una Cámara votase en general y en particular el mismo día una ley, y que por analogía debía ser prohibido también que un asunto aprobado en particular por un cuerpo fuese considerado en general por el otro el mismo día.

El Sr. Arrieta corroboró luego las observaciones hechas por su compañero de sector, Sr. Ameri, defendiendo a la vez a la ley, cuyos efectos se proyectaba suspender y calificando esa medida como un traspié del Poder Ejecutivo.

El Sr. Cirio hizo notar en seguida que lo que estaba en discusión era la moción de sobre tablas y no el proyecto a que aquella se refería, y luego el Sr. Vignart, después de solicitar la lectura del proyecto, del que dijo que los diputados no tenían conocimiento oficial, fundó su voto también contrario a la moción.

El Sr. Kaiser fundó a continuación su voto favorable a la moción, adujendo que era de urgencia establecer de una vez la base del impuesto

(Continúa en la 2a. pág.)

DIÓ A PUBLICIDAD UN MANIFIESTO EL CORONEL IBÁÑEZ

Acepta la proclamación de su candidatura a la Presidencia del país

GOBIERNO ENERGICO

Continuará la labor iniciada a raíz de la revolución del 5 de septiembre

SU PROGRAMA

(Especial de LA NACION)

SANTIAGO, 11.—El vicepresidente, coronel Ibáñez, dió a la publicidad el siguiente manifiesto:

"Mis conciudadanos: Desde que los acontecimientos revolucionarios me llevaron al Gobierno, hace más de dos años, mi aspiración fué que las fuerzas políticas se reconstituyeran, para que así pudieran ellas asumir la dirección de los negocios del Estado, como corresponde al régimen normal. El país sabe muy bien los sacrificios que en tal sentido me he impuesto y conoce asimismo la esterilidad de mis esfuerzos. En la situación del momento, en que el Sr. Figueroa Larraín ha renunciado a su alto cargo, si se quiere por cansancio o dificultades del Gobierno, tengo el convencimiento de que el único medio de regularizar la marcha de la República consiste en continuar inquebrantablemente el desarrollo del programa de gobierno que inspiró la revolución del 5 de septiembre, que yo he servido siempre con invariable lealtad, y cuya realización efectiva se ha iniciado con aplauso del país desde que acepté la plenitud de las responsabilidades, al hacerme cargo del Ministerio del Interior. Por estas circunstancias acepto y agradezco la candidatura a la Presidencia de la República que desde todas partes y en forma espontánea me ofrecen mis conciudadanos. Adoptada de modo irrevocable esta resolución, espero que los hombres y las colectividades que se inspiran en altos intereses nacionales cooperen en el triunfo de mi candidatura y concurran a las urnas a depositar sus votos. Ella representa para la patria el término funesto del régimen que la agobiaba. Significa también el afianzamiento definitivo del nuevo régimen constitucional y de las nuevas normas administrativas y políticas, fundadas en la honestidad, en el orden, la franqueza, el nacionalismo, la justicia, y, en general, en el bien público, que han caracterizado la acción del actual Gobierno y que seguirá desarrollando inflexiblemente, dentro del respeto debido a nuestra Carta Fundamental y al cumplimiento estricto y justiciero de las leyes.

"Iré a la suprema magistratura sin compromisos de ninguna especie con los partidos políticos, hombres o agrupaciones sociales. Sólo contraigo el compromiso solemne de servir en todo instante a las necesidades de la patria, a la integridad superior de la justicia y a las altas conveniencias del progreso nacional.

"El programa es sencillo y breve y se resume en los siguientes puntos fundamentales: Continuará robusteciendo el principio de autoridad para que termine definitivamente la anarquía que ha estado a punto de sumir el país en el más profundo caos. Si asumido el ejercicio normal de mis nuevas funciones los elementos anárquicos reaparecieran propagando sus doctrinas disolventes, no vacilaré en obtener del Congreso las facultades necesarias para suprimirlos. Cimentaré en forma permanente, aun a costa de grandes sacrificios, la situación de nuestra hacienda pública, sobre las bases de una severa economía y el intensivo fomento de la producción y de las industrias nacionales. Gestores y especuladores del Estado o instituciones de interés general serán perseguidos enérgicamente durante mi gobierno. Velaré por el estricto cumplimiento de las leyes sociales que, a mi juicio, son el fundamento de la paz social. En esta materia me impongo un deber especial para con las clases que más han sufrido en el Chile de ayer: quiero ver a los trabajadores de mi patria organizados, cultos y prósperos. Incorporarse a todos los beneficios del progreso y la civilización, pero al mismo tiempo exigiré de ellos un espíritu de orden, iniciativas para el trabajo y franca colaboración para el bienestar de sus hogares. Quiero ver igualmente a nuestros capitalistas y a las clases dirigentes hondamente penetrados de los deberes que el estado actual de nuestro progreso social y de solidaridad humana les exige para con las clases trabajadoras. La juventud chilena reclama una atención especial por parte del Gobierno, con el fin de proporcionarle una educación científica, física y moral que la capacite ampliamente para la lucha por la vida y para las funciones productivas. Tengo el firme propósito de difundir la enseñanza por todos los ámbitos del país, en forma tan intensa que el analfabetismo termine definitivamente en las generaciones del futuro. Una de las aspiraciones más sentidas de mi gobierno, y a cuya realización dedicaré una de mis mejores energías, será la de convertir nuestras Universidades en fuentes de investigación y estudio, que constituyan medios activos de progreso y civilización, para que logren destacarse, si es posible, en la más alta cumbre de la intelectualidad americana. Prestaré especial interés a la solución de los problemas nacionales que afectan a la agricultura y a las extensas y ricas regiones del Norte y del Sur del país, cuyo progreso está aún detenido por el absorbente centralismo, establecido hasta ahora como norma de gobierno y administración.

"Las orientaciones de la política internacional de mi Gobierno serán de paz y amistad, dentro del más amplio resguardo de la dignidad nacional. El mejoramiento del Poder Judicial y su independencia económica e institucional merecerán constante atención de mi Gobierno. Velaré por la eficiencia de las instituciones armadas con un patriotismo y afecto tuteso hacia las que no necesito explicitar. Espero que durante mi administración se ha de llegar a la preparación necesaria para entrar en la organización corporativa de las fuerzas productoras de la Nación. La realización de este ideal traerá consigo el establecimiento de una sólida y fecunda armonía entre los diversos componentes de la sociedad, desarrollo máximo en nuestras posibilidades económicas y una constante y disciplinada actividad productiva. Por último, es indispensable que el concepto egoísta de la vida sea reemplazado en Chile por un amplio espíritu de solidaridad social y de cooperación ciudadana, con el fin de que cada chileno en el desempeño de la función que le corresponda, por humilde que ella sea, colabore en la tarea grandiosa de la reconstrucción nacional, haciendo suya la obra del Gobierno. Sólo así podré realizar mi aspiración patriótica de gobernar para todos los chilenos, sin distinción de colores políticos, de sectas ni de grupos."

Adhesión de los demócratas

(Especial de LA NACION)

SANTIAGO, 11. — La Junta Ejecutiva del Partido Demócrata se declaró ayer en favor de la proclamación de la candidatura del coronel Ibáñez para la Presidencia de la República. Los diarios publican extensamente las continuas adhesiones y proclamaciones parciales que se han hecho en todo el país.

Entre los presidentes de los Partidos Demócrata y Radical se iniciaron conversaciones para tomar acuerdos. Entre los radicales se considera el propósito de declarar en libertad de acción a sus correligionarios, mientras que la mayoría de los votantes demócratas se inclinan en favor del coronel Ibáñez, que parece será el candidato.

La Liga envía una delegación a la Conferencia de Higiene de Montevideo

(De nuestro corresponsal)

GINEBRA, 11.—Han salido hoy de Ginebra los funcionarios de la Liga que van a América del Sur con motivo de la reunión del Comité de Higiene que se verificará próximamente en Montevideo. Además del Sr. Nogueira, que está en viaje a bordo del Giulio Césare, componen la comisión el presidente del Comité, Sr. Rajchman; el director de la sección Higiene, Dr. Saiki; el doctor Madsen y el Sr. Vigier. Los viajeros se embarcarán el viernes en Barcelona en el vapor Conte Verde.

Esta delegación ha sido organizada con el criterio que se sigue corrientemente cada vez que una comisión de la Liga se reune fuera de Ginebra. La secretaría general designa los funcionarios de la sección correspondiente encargados de preparar la reunión y de asistir como delegados, y se agrega a ellos un miembro de la sección de Información y otro de la sección Política. En este caso, la misión lleva, además, el encargo de efectuar una visita de estudio a la Argentina y al Brasil. Esta medida se interpreta como una manifestación más del interés siempre creciente que despierta aquí cuanto se relaciona con esos dos países.

Honorio Roigt

SERÁN PRESENTADAS 350 ENMIENDAS A LA LEY DE LAS TRADE UNIONS

Los debates en los Comunes sobre el proyecto presentado por el Gobierno serán largos y acalorados

LA OPOSICION LABORISTA

LONDRES, 11 (AP). — Con la discusión de las enmiendas presentadas al proyecto del Gobierno sobre las organizaciones obreras, que debe iniciarse hoy en la Cámara de los Comunes, existe la perspectiva de que los debates den lugar a prolongadas y acaloradas sesiones.

Han sido ya anunciadas 350 enmiendas a este proyecto, y se espera que se presentarán otras más, a la vez que los laboristas están dispuestos a combatir el proyecto hasta agotar todos los recursos. Por su parte, los liberales tratarán también de obtener la aprobación de varias enmiendas.

El Gobierno se propone suspender esta noche y mañana a la noche el reglamento interno de la Cámara que dispone la terminación automática de las sesiones diarias a las 23, y por consiguiente existe la posibilidad de que la Cámara continúe en sesión toda la noche. Es probable que se pida diariamente la suspensión de este reglamento con el fin de apresurar la aprobación del proyecto, que el Gobierno tiene el propósito de que quede convertido en ley antés de que termine el actual período de sesiones del Parlamento.

Es probable que también se tomen otras medidas para apresurar la sanción del proyecto, pero éstas dependerán de las tácticas que adopte la oposición.

En caso de que el Gobierno considere que el desarrollo de las discusiones se hace muy lento, puede emplear dos formas para cerrar el debate: el sistema de la "guillotina", que fija un límite para la discusión de las distintas cláusulas del proyecto, o el del "canguro", que faculta al presidente de la comisión respectiva a pasar por alto las enmiendas que considere simplemente obstruccionistas.

"Guerra de trincheras"

LONDRES, 11 (AP). — En la Cámara de los Comunes ha comenzado hoy una "guerra de trincheras" contra la ley de las Trade Unions. Mientras Mr. Ramsay Macdonald está haciendo fuego contra esa ley "inicua" desde Filadelfia, sus colegas laboristas se están preparando para bombardear la ley con 400 mociones de enmienda, que serán discutidas durante los próximos doce días con sus noches. Se cree que habrá frecuentes sesiones nocturnas.

La primera fase de esa batalla se desarrolló en forma de un debate de cuatro horas durante la tarde y parte de la noche, que terminó con una victoria del Gobierno, pues fué derrotada por 302 votos contra 153 una enmienda laborista acerca de la primera línea de la primera cláusula de la ley, en la parte en que habla de las huelgas generales.

Los laboristas empezaron durante el debate y la votación a cantar y a producir diversos ruidos, mientras los diputados gubernamentales permanecieron firmes en sus asientos, seguros de la mayoría.

Los laboristas tienen el propósito de aplicar todos los medios conocidos de obstrucción, y si el Gobierno se decidiera a forzar el debate, sin admitir la discusión plena de todas las cláusulas, los laboristas reclamarían para sí una victoria moral. En vista de ello, Mr. Baldwin tiene el propósito de implantar entre los conservadores el sistema de relevo por turnos en las sesiones nocturnas, con el fin de rendir la oposición por la fatiga, pero los laboristas han caído en la misma idea del relevo, de modo que nada se ganaría con ello.

Declaraciones de Macdonald

FILADELFIA, 11 (AP). — El jefe del Partido Laborista, Mr. Ramsay Macdonald, dijo que la ley sobre federaciones obreras es tan inicua y desleal que se puede justificar cualquier acusación que se haga al Gobierno británico actual por su promulgación.

Convención Anual de Trabajadores

GREAT YARMOUTH, 11 (AP). — Hoy tuvo efecto la Convención Anual de Trabajadores de la Unión Postal, la cual se reunió en Market Square.

Asistieron a ella 700 delegados de distintas Provincias, que desfilaron en columna por el Conference Hall, en señal de protesta contra el proyecto de las Trade Unions. Presidía el desfile miss Mary Herring, presidenta de la organización y primera mujer elegida para estas funciones en una unión gremial de hombres.

Conferencia Laborista de Mujeres

HUDDERSFIELD, 11 (AP). — Más de 1000 delegados asistieron a la apertura de la Conferencia Nacional Laborista de Mujeres. Mr. Arthur Henderson, secretario del partido, envió una carta lamentando no poder acudir al acto que tenía por objeto protestar contra lo que él considera la medida más injusta e inicua contra las uniones gremiales.

ES PROBABLE QUE A LA CONFERENCIA DE GINEBRA ASISTA Mr. KELLOGG

Lo anuncia "The Washington Post", pero el Departamento de Estado declaró que no está decidido

LA DELEGACION DE LA UNION

NUEVA YORK, 11 (AP).—El periódico "The Washington Post" anunció que es probable que el secretario de Estado, Mr. Kellogg, encabece la delegación norteamericana a la Conferencia tripartita de desarme, que se celebrará en Ginebra.

Este anuncio provocó un comentario del Departamento de Estado en el sentido de que era efectivo que se discutía la forma de darle mayor fuerza a la delegación norteamericana, pero que aun no se había llegado a ninguna decisión.

Los funcionarios se muestran escépticos sobre el viaje de Mr. Kellogg a Ginebra, indicando que no deja nada que desear la capacidad de Mr. Hugo Gibson, que ha sido nombrado jefe de la delegación.

DISCURSO DE LADY ASTOR

Habló en la asamblea de la Sociedad de Misioneros de Londres

LONDRES, 11 (AP).—Lady Astor hizo víctima de su mordaz elocuencia al reverendo J. D. Jones, de Bournemouth, durante la asamblea que realizó esta noche la Sociedad de Misioneros, la cual fué presidida por Mr. David Lloyd George. El reverendo Jones había declarado lo siguiente:

"Digo aquí, en presencia de lady Astor, que nunca podremos ligar al Imperio por medio de lazos aduaneros."

Lady Astor, durante su discurso, le contestó lo siguiente:

"Se me ha ridiculizado políticamente, pero no creo que ese sea tenido en cuenta por la gente que forma una congregación como esta, como si pertenecieran a algún partido político determinado. Represento, tan bien como cualquiera, en la Cámara de los Comunes, las ideas no conformistas, pero ni siquiera me conformo con eso."

Más adelante dijo:

"No luche por el capital, pero, gracias a Dios, lo tenemos. Cuando pienso en los países no capitalistas no se me ocurre qué beneficios podremos sacar del capital pequeño, a menos que lo compartamos."

EL EJERCITO DEL NORTE Y EL DE CHIANG KAISHEK SE DIRIGEN A HANKOW

Según se dice en Shanghai, los dos ejércitos rivales se disponen a apoderarse de dicha ciudad

LAS TROPAS DE LA UNION

(Especial de LA NACION)

SHANGHAI, 11.—Se cree que las tropas del Norte volverán a capturar a Hankow, hallándose ahora invadiendo las Provincias de Supeh y Honan en gran número.

También se dice que Chiang-Kaishek está haciendo mover sus tropas hacia Hankow. Esta ciudad se ve amenazada por el hambre y, en general, se considera que no vale la pena tener mayores consideraciones con el ministro cantonés Sr. Chen.

Mientras tanto, las tropas norteamericanas de desembarco serán despachadas para proteger el ferrocarril de Tientsin a Pekín, y probablemente 5000 hombres de estas tropas serán enviados a Pekín, con el fin de engrosar las fuerzas norteamericanas del Norte de China.

El proceso a los detenidos rusos

PEKIN, 11 (AP).—El Tribunal inició anoche el proceso preliminar a los detenidos rusos, entre los cuales figura Mme. Borodin.

La investigación continuó hasta las primeras horas de hoy.

Pedido del Gobierno japonés

TOKIO, 11 (AP).—El Gobierno del Japón ha planteado una demanda perentoria ante las autoridades chinas de Nankín, exigiendo el inmediato retiro de los soldados que ocuparon el Consulado japonés de esa ciudad, después de los atropellos cometidos el 23 de abril. La demanda no está concebida en forma de ultimátum, pero se espera que las autoridades chinas le darán un cumplimiento inmediato.

Las declaraciones de Chamberlain

PEKIN, 11 (AP).—Se anuncia que las declaraciones de sir Austen Chamberlain sobre la situación política en China han causado el descontento del mariscal Chang-Tsolin y de los demás jefes norteños, quienes declaran que su manifestación de que los comunistas autores de actos de violencia han sido castigados, parece destinada a inducir a errores. Aseguran que ninguno de los malhechores que cometieron intencionalmente violencias contra los extranjeros, sus cónsules, etcétera, en Nankín, ha sido castigado de hecho por Chiang-Kaishek o por el nuevo Gobierno de Nankín. Sostienen que los castigos infligidos a los comunistas fueron más bien de un carácter personal, que nacional o internacional.

Las fuerzas holandesas

SHANGHAI, 11 (H). — El destacamento de fuerzas militares holandesas se volvió a embarcar para Sumatra y proseguirá luego su crucero mundial. El general Duncán, jefe de las fuerzas británicas, pasó revista al mencionado destacamento y pronunció un discurso en el que agradeció la eficaz ayuda holandesa en la protección de las concesiones.

G. BRETAÑA INTERVIENE EN LA BUSCA DE NUNGESSER Y COLI

En la Cámara de los Comunes habló el subsecretario de Aviación

ORDENES IMPARTIDAS

Los exploradores aéreos están alerta y listos para partir con ese objeto

SE ESPERA UN PEDIDO

LONDRES, 11 (AP).—En la sesión de hoy, en la Cámara de los Comunes, el diputado Mr. Kenworthy formuló algunas críticas al Gobierno por no haber hecho explorar las costas británica e irlandesa con destroyers y submarinos, como lo han hecho los Estados Unidos, al otro lado del Atlántico.

Le contestó el subsecretario de Aviación, Mr. Sassoon. Dijo que el Gobierno británico hace cuanto le es posible para ayudar en la busca de los aviadores franceses. Explicó también que no se habían enviado exploradores aéreos especiales, pero que todas las unidades de este servicio en la expresada zona habían recibido orden de permanecer alerta, y que si el Gobierno francés solicitaba que dichas unidades fueran incorporadas en la busca de Nungesser y su compañero, las autoridades accederían inmediatamente a dicho pedido.

La opinión predominante aquí es que el "pájaro blanco", con el tiempo ideal que reinaba el domingo en toda la extensión de las Islas Británicas, pudo haber seguido fácilmente su ruta, causa por la cual no se pensó en prestarle auxilio en los breves momentos que fué advertido en algún punto de la costa irlandesa. Se relaciona la actual situación con la que se presentó en circunstancias del vuelo de Hawker, en 1919, el cual fué encontrado varios días después de haber franqueado felizmente el Atlántico. Los mismos fundamentos concurren ahora para hacer creer que los aviadores franceses están salvos en algún punto de la costa americana o bien han sido recogidos por un buque en alta mar.

Opinión de los aviadores norteamericanos

(Especial de LA NACION)

NUEVA YORK, 11 (AP).—Mientras el público en general comienza a perder la esperanza de que Nungesser y Coli puedan ser encontrados con vida, los peritos norteamericanos de aviación mantienen su fe en la salvación de los dos valientes franceses. Han transcurrido, ciertamente, muchas horas desde que el "pájaro blanco" extendió sus níveas alas sobre la inmensidad del Atlántico y desde que nada se sabe de su suerte, pero los aviadores creen firmemente que los pilotos franceses viven.

El público norteamericano, en general, se resiste a prestar fe a las noticias llegadas de París, diciendo que los franceses, en su arrebato de dolor, atribuyen a los Estados Unidos la culpa del fracaso del "pájaro blanco"; la admiración que se siente en este país por aquellos dos bravos y por su empresa es, sin duda alguna, tan grande y sincera como la de los mismos franceses. También los norteamericanos ruegan y esperan que Nungesser y Coli salgan vencedores, porque saben admirar el valor y la temeridad personificados por los dos franceses.

Todos los recursos de que dispone el Gobierno de los Estados Unidos se emplean en la busca de los héroes desaparecidos, y todo el país acompaña los esfuerzos que se están realizando con sus más fervientes deseos.

El representante de LA NACION conversó hoy con un grupo de notables aviadores norteamericanos, y pudo comprobar que ninguno de ellos ha renunciado a la esperanza de ver sanos y salvos a los dos pilotos franceses. Se fundan, para ello, en los precedentes suministrados por aventuras parecidas en diversos países, haciendo notar que Nungesser y Coli llevaban provisiones suficientes para asegurar su alimentación durante quince días y más, si necesario fuese; que, aun en el caso de haberse visto obligados a acuatizar en pleno océano, en el que se halla muy poca tierra de navegación, ellos, hombres de recursos, pudieron haber improvisado una especie de balsa con los elementos de su hidroavión, y resistir así durante muchos días el embate de las olas. Hacen recordar que Duggan y Olivero se hallaron perdidos durante numerosos días en las aguas tempestuosas de la costa brasileña, pero que finalmente volvieron a aparecer, y que el malogrado John Rodgers, del Cuerpo de Aviación Naval de los Estados Unidos, en su vuelo a Hawaii andaba a la deriva durante nueve días en pleno Pacífico. Invocan numerosos otros antecedentes en abono de su confianza de que Nungesser y Coli serán encontrados con vida.

También se habló del capitán Saint Román, que parece haberse perdido en alguna parte del Atlántico del Sur, y de cuya salvación tampoco desespera.

El mayor Dargue, jefe de la escuadrilla panamericana, dijo:

"Estoy convencido de que Nungesser y Coli se encuentran sanos. Soy aviador desde hace catorce años, y durante este largo tiempo recuerdo a muchos aviadores que fueron dados por perdidos. He aprendido a afirmarme sólo cuando realmente exista una causa para ello. Tengo plena fe en la habilidad de Nungesser y Coli, que han realizado ya maravillosas hazañas. Estoy seguro de que las autoridades harán su cumplimiento inmediato.

Las declaraciones de Chamberlain

PEKIN, 11 (AP).—Se anuncia que las declaraciones de sir Austen Chamberlain sobre la situación política en China han causado el descontento del mariscal Chang-Tsolin y de los demás jefes norteños, quienes declaran que su manifestación de que los comunistas autores de actos de violencia han sido castigados, parece destinada a inducir a errores. Aseguran que ninguno de los malhechores que cometieron intencionalmente violencias contra los extranjeros, sus cónsules, etcétera, en Nankín, ha sido castigado de hecho por Chiang-Kaishek o por el nuevo Gobierno de Nankín. Sostienen que los castigos infligidos a los comunistas fueron más bien de un carácter personal, que nacional o internacional.

Las fuerzas holandesas

SHANGHAI, 11 (H). — El destacamento de fuerzas militares holandesas se volvió a embarcar para Sumatra y proseguirá luego su crucero mundial. El general Duncán, jefe de las fuerzas británicas, pasó revista al mencionado destacamento y pronunció un discurso en el que agradeció la eficaz ayuda holandesa en la protección de las concesiones.

Un hermano de Nungesser se muestra optimista

CHERBURGO, 11 (AP). — Al embarcarse en el aviso Ailette, de la Armada francesa, que va a unirse a las demás embarcaciones que han iniciado la búsqueda del Pájaro Blanco por las costas de Francia, M. León Nungesser, hermano del piloto desaparecido, dijo: —Mi hermano está vivo. Tengo la intuición de que el avión cayó el domingo frente al estrecho, y que lo encontraremos flotando en el Canal de la Mancha.

El aviso lleva una estación radiotelegráfica, de modo que M. León Nungesser podrá estar al corriente de las novedades que se produzcan durante la búsqueda de su hermano.

PELLETIER DOISY CREE QUE LA BRUMA LOS HA OBLIGADO A DESCENDER

Nungesser y Coli, dijo, son suficientemente fuertes para poder sufrir penalidades durante muchos días

EL VUELO A LA INDIA

(Especial de LA NACION)

PARIS, 11. — Aunque aumenta en toda Francia la ansiedad por la suerte que hayan podido correr los aviadores Nungesser y Coli, mucha gente no ha perdido las esperanzas, pues grandes multitudes continúan observando las pizarras de los diarios, y los amigos más íntimos del capitán Nungesser, entre los que se cuentan los mejores aviadores de Francia, no desmayan por la continua ausencia de noticias.

Peletier Doisy, el as compañero de Nungesser durante la guerra mundial, que partirá con destino a la India mañana o el viernes, con el fin de tratar de mejorar el record de distancia, declaró hoy que el capitán Nungesser había preparado su vuelo con un cuidado extremo, y que tanto él como Coli eran excelentes aviadores, agregando:

—Conocí a Nungesser en 1915, poco después que hubo derribado el primer aparato alemán. Su resistencia es sobrehumana. No creo que haya fracasado por una falla del motor, porque otro igual ha volado durante cuarenta horas sin sufrir el menor desperfecto. Estoy seguro de que el inconveniente contra el cual tropezó fué el tiempo: los aviadores se habrán visto obligados a descender a causa de alguna densa bruma, o habrán tratado de volar sobre ella, y me inclino a creer, conociendo como conozco el valor sin límites de Nungesser, que resolvió elevarse y perdió la dirección o se le terminó el combustible. Todavía confío en que Nungesser y Coli serán hallado. Ambos son suficientemente fuertes para poder sufrir penalidades durante muchos días.

Optimismo de la madre de Nungesser

(Especial de LA NACION)

PARIS, 11.—Con una expresión de confianza completa, Mme. Nungesser, la madre del aviador, comenta todas las informaciones que llegan acerca de la desaparición de los aviadores con la frase siguiente: "Volverá, estoy segura de que volverá".

Permanece Mme. Nungesser en su departamento del bulevar Du Temple durante todo el día, rodeada por las flores que se le enviaron como felicitación por lo que antes se creía la realización de la más grande hazaña de su hijo. Mme. Nungesser declaró hoy lo siguiente en una entrevista:

—Tengo plena confianza en que volverá. Aunque las noticias tarden un día o varios días en llegar, no me afligiré. Carlos nunca ha fracasado. Estuvo aquí el sábado a mediodía para almorzar, y estaba animoso y feliz, sin que nada indicara en él que estuviera preocupado porque tenía que partir al día siguiente, pero a una madre no se le puede ocultar nada. Pude así observar que le dominaba una fuerte tensión nerviosa, aunque Carlos no dijo nada; me besó como de costumbre, y partió.

El domingo a las 10.38 fueron vistos en Irlanda

(Especial de LA NACION)

PARIS, 11. — La Dirección de Aeronáutica manifiesta que nada se sabe oficialmente del Pájaro Blanco después de su paso por Irlanda, ocurrido el domingo a las 10.38, que ha sido comprobado oficialmente. Esto obedece a los rumores insistentes que dan los aviadores habían sido hallados, herid

LA INTERPELACIÓN SCHANZER TENDRÁ GRAN IMPORTANCIA

El pedido de informes se refiere a la actitud del Gobierno yugoeslavo

LOS TRATADOS

(Especial de LA NACION)

ROMA, 11.—El senador Schanzer, ex ministro de Relaciones Exteriores, ha interpelado al jefe del Gobierno y ministro de Relaciones Exteriores, Sr. Mussolini, para pedirle informes respecto a la aplicación hecha por el Gobierno yugoeslavo de las convenciones de Santa Margherita, concertadas entre Italia y Yugoeslavia, en el verano de 1922, y de las cuales, fué firmatario, como ministro de Relaciones Exteriores.

Dicha interpelación asume importancia excepcional en el momento presente, por cuanto se refieren a actos realizados recientemente por el Gobierno yugoeslavo, en abierta contradicción con los principales acuerdos, negociados y firmados en Santa Margherita, como corolario indispensable del tratado de Rapallo. Los principales puntos de la interpelación son las medidas restrictivas dictadas recientemente por las autoridades de Belgrado contra la adquisición por parte de los extranjeros de bienes inmuebles en una zona comprendida hasta cincuenta kilómetros de la frontera, lo cual infringe los derechos reconocidos y sancionados por el protocolo firmado en Roma en octubre de 1922; cierre de las escuelas italianas en Spallato y Trau; violación de los acuerdos de Rapallo y Santa Margherita, así como ciertas normas de las convenciones de Saint Germain en favor de las minorías; disolución de la Liga Nacional Italiana, y, por último, rechazo de concesiones para establecerse, como industriales y comerciantes, a los súbditos italianos.

La emigración clandestina

(Especial de LA NACION)

GENOVA, 11. — Desde hacía algunos días circulaban rumores de que en esta ciudad se explotaba un comercio de emigración clandestina, en el cual estaban complicados diversos agentes de navegación y algunos elementos que pululaban por el puerto. En vista de los caracteres que asumía esta industria, el jefe de Policía adoptó severas medidas, mediante un piquete de agentes que se diseminaron por el centro marítimo de la Plaza Bianchi.

Después de una severa investigación, los agentes procedieron a la detención de unas setenta personas, en su mayor parte elementos desocupados.

TRATADO DE COMERCIO ENTRE ITALIA Y RUMANIA

Se anuncia que se están celebrando negociaciones

(Especial de LA NACION)

ROMA, 11. — He sido informado de que se hacen negociaciones entre Italia y Rumania para la celebración de un tratado comercial. Estas negociaciones se han iniciado hace dos meses, con la intervención del ministro de Industria y Comercio rumano, habiéndolas precedido una discusión minuciosa entre una cordialidad perfecta de ambas partes. Parece que las negociaciones han llegado ahora a su fase definitiva, pues se anuncia que el Sr. Ponçeu, jefe de una delegación rumana, ha partido de Bucarest para entrevistarse con el jefe del Gobierno, Sr. Mussolini, a fin de decidir los últimos aspectos del tratado.

Se considera que a su regreso a Bucarest se firmará el tratado, que revestirá excepcional importancia para Italia, sobre todo en vista de las concesiones del petróleo.

EL COMANDANTE BERISSO

Hará un vuelo hasta Buenos Aires, en misión especial

(Especial de LA NACION)

MONTEVIDEO, 11. — El presidente de la República autorizó para trasladarse en vuelo a Buenos Aires al director de la Escuela Militar de Aviación, comandante Berrisso, y al médico principal, teniente coronel asimilado, Roberto Maure, jefe del Servicio Sanitario de la Escuela. Ambos van a la Capital argentina con el objeto de estudiar el funcionamiento del gabinete psicofísico de la Escuela de Aviación, a fin de proceder a la instalación en Paso Mendoza de un gabinete análogo, lo cual se realizará inmediatamente después que regresen.

Interpelaciones en el Senado paraguayo

(Especial de LA NACION)

ASUNCION, 11.—La sesión secreta realizada ayer por el Senado, para tratar las interpelaciones a los ministros de Hacienda, Guerra y Relaciones Exteriores, se prolongó cuatro horas.

Las fiestas patrióticas

ASUNCION, 11.—La Municipalidad se adhirió a las fiestas patrióticas, que se efectuarán el 14, con diversos actos.

El servicio postal de Alemania

BERLIN, 11 (AP).—Después de una reunión de Gabinete celebrada hoy, se anunció que ni el Gobierno, ni autoridad alguna, ni el Reichsbank han participado en negociaciones sobre la supuesta transformación del servicio postal nacional en una empresa federal, organizada según principios similares a los que rigen la empresa de ferrocarriles, de acuerdo con el plan Dawes.

La declaración oficial dice que dicha noticia fué evidentemente propagada para sembrar la alarma en el interior y en el exterior.

CONTINÚA LA BUSCA DE LOS AVIADORES NUNGESSER Y COLI

(Continuación de la 1a. pág., 7a. col.)

noticia de la llegada de los aviadores franceses a Nueva York el lunes.

Toda Francia se encuentra actualmente en un verdadero estado de angustia debido a la carencia de noticias sobre los aviadores con quienes contaba para realizar una de las hazañas aéreas más sensacionales del siglo.

Pesimismo en París

PARIS, 11 (AP). — A pesar de todos los esfuerzos que hacen para mantener las esperanzas, los franceses dan casi por definitivamente perdidos a los pilotos Nungesser y Coli. Muchas de las declaraciones publicadas en las que se exhorta a no abandonar las esperanzas encierran la más profunda tristeza por la desaparición del Pájaro Blanco.

Esta mañana volvió a reinar la alegría por unos minutos debido a que una noticia, cuyo origen se ignora, según la cual Nungesser y Coli habían sido encontrados en las costas del Canadá, se propaló rápidamente; pero con la misma prontitud fué desmentida.

Al salir los trabajadores de las fábrica a mediodía y por la tarde, se abalanzaron ansiosamente hacia los puestos de diarios, en demanda de las últimas informaciones sobre la busca de los aviadores en ambos lados del Atlántico. El sentimiento hostil a los norteamericanos, que el lunes por la noche subió al rojo vivo, se desinfló como un globo pinchado el martes a mediodía, en vista del mensaje a Wáshington del embajador de los Estados Unidos, Mr. Herrick, en el que aconsejaba a los pilotos Bertaud y Chamberlain que desistieran momentáneamente del vuelo por el mal estado del tiempo.

También contribuyó a calmar la excitación popular el homenaje rendido por el diputado M. Bokanowski a la cooperación norteamericana, al tratarse la cuestión Nungesser en la Cámara. Tanto se han aplacado los ánimos, que uno de los diarios que se mostraron más exaltados ha llegado a calificar de "beau geste" la oferta del comandante Byrd de acudir en auxilio de los aviadores franceses.

La terrible amenaza que se cierne sobre la suerte corrida por Nungesser y Coli, en el Norte del Atlántico, y la de Saint Román en la zona del Sur, han espoleado el ánimo de los aviadores, pues ya se anuncian otros vuelos importantes que revestirán trascendencia en la ciencia de volar. Entre los proyectos más destacados está el del piloto Demarnier, quien se remontará en el aeródromo de Le Bourget con un biplano Levasseur, provisto de un motor de 500 caballos de fuerza, para tratar de batir el record mundial de distancia sin escalas. Probablemente Demarnier se orientará hacia la India, elevándose en una de las noches del próximo plenilunio.

Noticias no confirmadas

NUEVA YORK, 11 (AP). — A mediodía aun no se tenía ninguna noticia sobre el paradero de los aviadores franceses.

Las compañías de vapores así como las estaciones radiotelegráficas carecían absolutamente de informaciones, a pesar de que se han hecho todos los esfuerzos posibles por localizar a los pilotos.

Llegaron dos noticias indicando que el avión había sido encontrado, pero no fueron confirmadas.

Vuelo de reconocimiento

WASHINGTON, 11 (AP). — El Departamento de Marina ha impartido órdenes para que mañana por la mañana emprenda un vuelo de reconocimiento por las costas del Atlántico el dirigible Los Angeles en busca de los aviadores Nungesser y Coli.

Fueron vistos en varios puntos del Sur de Irlanda

DUBLIN, 11 (AP). — Numerosas personas del Sur de Irlanda aseguran que han visto pasar el aeroplano de Nungesser el domingo. Se dice que fué visto por Dungarvan, Waterford, a las 10.10; por Capoquin, Waterford, a las 10.16; por Glin, Limerick, a las 10.40; por Foynes, Limerick, a las 10.45; por Kilrush, Clare, a las 10.50, y por Carrigaholt, Clare, a las 11.

El Padre Madden, de Carrigaholt, a 1000 kilómetros del punto de partida del avión, asegura que vió el paso del Pájaro Blanco, el que volaba al Noroeste, hacia el Atlántico.

Declaración del Almirantazgo británico

LONDRES, 11 (AP). — El Almirantazgo declaró que el submarino británico H-50 vió a un avión que pasaba sobre la isla de Wight el domingo a las 7.15, y se cree que fuese el de Nungesser.

El tiempo nebuloso impidió la identificación exacta del avión que volaba alrededor de 300 metros de altura.

Se informa asimismo que el avión fué visto mientras pasaba por Weymouth.

El France seguirá la ruta de Nungesser

EL HAVRE, 11 (AP). — La Compagnie Générale Transatlantique dió órdenes para que el vapor France, que zarpa esta noche con rumbo a Nueva York, siga la ruta del aviador Nungesser con la esperanza de que se le pueda encontrar.

Se explora entre Maryland y Nueva Inglaterra

NUEVA YORK, 11 (AP). — Desde Maryland hasta la punta más septentrional de Nueva Inglaterra varios guardacostas han emprendido la busca de los pilotos franceses que partieron el domingo de París.

La exploración se extiende cada vez más, y ahora las autoridades de Wáshington acaban de anunciar que la vigilancia abarcará hasta la mitad del Océano. Las Provincias marítimas del Canadá contribuyen con algunos elementos a la busca de los pilotos.

La opinión pública en Nueva York

NUEVA YORK, 11 (AP). — Todo el mundo dirige todavía sus ojos hacia la región norte del Atlántico.

Hasta esta noche la opinión pública esperanzada se negaba a mostrarse pesimista, pensando que los aviadores franceses podrán ser encontrados en algún lugar del Atlántico, aun con vida.

Hoy la busca ha quedado completamente organizada y los guardacostas norteamericanos hacen supremos esfuerzos por encontrar a los pilotos.

Por otra parte, todos los vapores que recorren el Norte del Atlántico han recibido el pedido de observar cuidadosamente la ruta con la esperanza de que puedan encontrar el avión.

Comunicado oficial francés

(Especial de LA NACION)

PARIS, 11. — El subsecretario de Aviación dió hoy a la publicidad un comunicado, en el que dice que los cablegramas oficiales recibidos esta mañana de la Embajada francesa en Wáshington y de los Consulados Generales en aquella Capital y en Nueva York, confirman la noticia de que se ha dado instrucciones a la Marina norteamericana para que inicie las exploraciones a fin de tratar de encontrar a los aviadores franceses desaparecidos.

Un homenaje

NUEVA YORK, 11 (AP). — Los asistentes al almuerzo con que la Merchant's Association of New York obsequió hoy al mayor Dargue y a sus compañeros del vuelo panamericano se levantaron durante un minuto de sus asientos, en homenaje a Nungesser y Coli.

Asistieron los aviadores Fonck, Chamberlain y Bertaud, de los cuales los dos últimos se proponen partir el sábado en vuelo para París.

El mayor Dargue expresó la esperanza de que los aviadores desaparecidos se encuentren en salvo.

Los diarios españoles lamentan la desaparición de los aviadores

MADRID, 11 (H).—Todos los diarios de esta Capital lamentan la desaparición de los pilotos franceses Saint Román y Nungesser.

EN ITALIA SE INICIO UNA REBAJA GENERAL EN LOS PRECIOS M.NORISTAS

En Como se ordenó una reducción del 25 y hasta del 50 por ciento en algunos artículos

LOS HOTELES DE MILAN

ROMA, 11 (AP). — El Gobierno anuncia el comienzo de una reducción general en los precios minoristas, particularmente en el norte de Italia. Desde Turín informan que la Confederación del Comercio indujo a los tenderos a rebajar los precios de los artículos ordinarios en un diez por ciento. Las reducciones son más acentuadas en otros sitios. En la ciudad de Como, por ejemplo, se ha ordenado una reducción del 25 y hasta del 50 por ciento en los precios de determinados artículos.

En Milán los hoteles y restaurantes han bajado los precios en un diez por ciento, y en Momcalieri se citan varios casos de propietarios de casas que han reducido los alquileres de diez a veinte por ciento.

El fallecimiento del barón Artoni

ROMA, 11 (Esp.).—Ha sido muy lamentado el fallecimiento, ocurrido en París, del barón Alejandro Artoni, inventor del radiogoniómetro y otros instrumentos de grandísima importancia para el desarrollo de la telegrafía y telefonía sin hilos, campo en el cual su trabajo se desenvolvió en coincidencia con el de Marconi, pero independientemente. El rey le confirió el título hereditario de barón, en reconocimiento de los méritos científicos de su obra, de mucha utilidad durante la guerra.

Noticia infundada

(Especial de LA NACION)

GENOVA, 11. — Los diarios de esta ciudad publicaron en estos días la noticia de que un establecimiento de crédito argentino había concedido un empréstito por 450.000.000 de liras para la Sociedad Metalúrgica Terni. Hoy una información de carácter oficial declara infundada la versión, pues la citada firma dispone de capital suficiente para sus operaciones.

Desaparición de un alpinista

TURIN, 11 (AP).—Alessio Brochered, uno de los más famosos guías alpinistas, que acompañó al duque de los Abruzos en su célebre excursión por Rovenzori, en los Himalayas, ha desaparecido hace ocho días y se cree que ha caído a algún precipicio.

LOS BONOS DE LA REPUBLICA IRLANDESA

Ayer terminó el proceso iniciado hace cinco años

NUEVA YORK, 11 (AP). — El juicio iniciado hace cinco años respecto a los dos millones y medio de dólares de bonos republicanos irlandeses que fueron vendidos en los Estados Unidos durante la lucha que precedió a la organización del Estado Libre de Irlanda, parece haber terminado hoy al ordenar el juez Peters que los bonos sean vendidos y que el dinero producido por la venta sea repartido entre los subscriptores del empréstito.

El juez Peters no hizo lugar a las pretensiones del Estado Libre, que por medio de un proceso trataba de hacerse reconocer como sucesor de la República Irlandesa, desechando también la reclamación entablada por Mr. De Valera, que hizo un viaje a los Estados Unidos con el fin de demostrar que era el representante legal de la República Irlandesa.

Declaración de Mr. Fitzgerald

DUBLIN, 11 (AP).—Mr. Fiezgerald expresó al representante de The Associated Press que en caso de que el Estado Libre hubiese ganado el asunto, dicho Estado habría aceptado la responsabilidad plena, por la devolución del dinero invertido en la adquisición de Bonos republicanos.

Tal como ocurre ahora, es probable que los tenedores de títulos sólo podrán obtener alrededor de la mitad del importe por el que se subscribieron, una vez que se hayan descontado los fuertes gastos del juicio.

Manifestó que el comentario oficial del Estado Libre será dado una vez que el Consejo Ejecutivo sea informado oficialmente del fallo de la Corte.

El fallo tiende a la pacificación del Sur de Iranda

DUBLIN, 11 (AP).—El fallo pronunciado por el Tribunal de Williamson, según expresó hoy Mr. Barbour, ministro de Hacienda del Ulster, tiende a la pacificación del Sur de Irlanda, agregando que el Estado Libre ha obtenido un significativo triunfo, en cuanto impidió que los republicanos obtuviesen la posesión de 500.000 libras esterlinas. Sin embargo, dice, los tenedores de títulos salen perdiendo, en razón de que los gastos de la causa impondrán una fuerte organización en el importe de las inversiones hechas en dichos títulos.

La demanda de Stresemann al Sr. Miller

Probablemente tendrá consecuencia políticas

(Especial de LA NACION)

BERLIN, 11.—La demanda seguida por el Dr. Stresemann contra el señor Miller podrá tener el efecto de arrastrarlo a una guerra abierta contra los nacionalistas. Se asegura que éstos consiguieron durante el proceso, al precio de 5000 marcos, ciertos documentos probatorios de que el Dr. Stresemann ha intervenido en transacciones irregulares y que habían desaparecido durante las actuaciones.

El abogado del ministro de Relaciones Exteriores se presentó ante el Tribunal pidiendo la persecución criminal de los autores desconocidos de la substracción. En caso de prosperar la demanda, se producirá, probablemente, una ruptura seria entre el Partido Nacional y el Partido Popular Alemán.

El profesor Negre

Asistirá al Congreso de la Tuberculosis que se celebrará en Córdoba

(Especial de LA NACION)

PARIS, 11.—El profesor Negre, jefe del laboratorio del profesor Calmette, del Instituto Pasteur, se embarcará el 10 de septiembre para Buenos Aires, con objeto de presentar sus informes sobre la vacuna antituberculosa de Calmette, en el Congreso de la Tuberculosis que se efectuará en Córdoba el 10 de octubre.

Accidente de aviación en Metz

(Especial de LA NACION)

PARIS, 11.—Se diría que una mala estrella persigue ahora a la aviación francesa. Ayer volaba sobre Metz una escuadrilla del 11o. regimiento de Aviación y los dos aviones que cerraban la marcha chocaron, cayendo al suelo envueltos en llamas. Perecieron dos oficiales y dos cabos.

VUELO SIN ETAPAS DE LONDRES A LA INDIA

Lo efectuarán los aviadores británicos Carr y Gillman

LONDRES, 11 (H). — Los aviadores militares británicos tenientes, Carr y Gillman, que se proponen realizar un vuelo sin etapas hasta la India, lo harán en cuarenta horas con un aparato Hawker Horsley, se encuentran ya listos para la gran prueba, y probablemente iniciarán el vuelo el sábado próximo o en los primeros días de la semana venidera, siempre que el estado del tiempo lo permita.

El aparato ha sido provisto de tanques adicionales para combustible, conteniendo alrededor de 5000 litros.

Hoy se realizó un vuelo de prueba en el aeródromo de Cranwell, quedando los pilotos muy satisfechos del resultado.

El vuelo será de 6560 kilómetros, sin aterrizar, hasta Karachi.

EL PLEITO DEL PACIFICO

El embajador Collier conferenció con el canciller chileno

(Especial de LA NACION)

SANTIAGO, 11.—Con motivo de las últimas instrucciones dadas por el canciller, señor Ríos Gallardo, a las autoridades de Tacna y Arica, se sabe que hubo un cambio de ideas entre Wáshington y Santiago, respecto al significado íntimo de dicho documento, que la Cancillería chilena ha estimado siempre de carácter interno. La última nota peruana de protesta contra la actitud de la Cancillería de Santiago, objetando que las instrucciones dadas contrariaban el espíritu y la letra del laudo arbitral, dió motivo a otras conversaciones.

Esta tarde el embajador de la Unión, Mr. Collier, conferenció extensa y cordialmente con el canciller, Sr. Ríos Gallardo, y el corresponsal presume que dieron por terminadas las incidencias. Inmediatamente después de retirarse Mr. Collier el corresponsal fué recibido por el canciller, quien manifestó que no había novedades.

Mensaje escolar

ARICA, 11.—Los alumnos de la Escuela Modelo enviarán, en nombre de los escolares de Chile, un mensaje de confraternidad a los niños de las escuelas primarias de todos los países sudamericanos. El mensaje irá acompañado con colecciones de fotografías de Tacna y Arica.

Víctimas de un derrumbamiento en Tiflis

MOSCU, 11 (AP). — A consecuencia de un derrumbamiento de tierras en el monte David, en la ciudad de Tiflis, quedaron destruídas dos casas, sabiéndose que han muerto catorce personas.

Se continúa la busca, temiéndose encontrar otras personas enterradas.

FUERON SUSPENDIDOS LOS EFECTOS DE LA LEY DE REVALUACIÓN EN B. AIRES

(Continuación de la 1a. página)

inmobiliario mediante los resortes aconsejados en el proyecto, que no significaba una interrupción de la ley de avalúos.

Fué rechazada, a continuación, una moción del Sr. Barraza, en el sentido de que se aplazase el asunto en debate, con el fin de dar lectura del despacho de la comisión especial sobre la incorporación del Sr. Piovano, y luego por votación nominal realizada, a propuesta del Sr. Pineyro, la moción de sobre tablas fué aprobada por 41 votos radicales y provincialistas contra 18 de los conservadores, socialistas y del representante antipersonalista.

Acto continuo el Sr. Aparicio hizo moción de sobre tablas a favor del proyecto en revisión derogando la ley de los casinos con el fundamento de que con tal medida se regularizaba la situación creada al respecto con la medida del Poder Ejecutivo, adoptada en virtud de una minuta del Senado, suspendiendo los efectos de dicha ley.

El Sr. Della Latta apoyó esa moción, manifestando que es digna del auspicio del sector socialista toda iniciativa tendiente a combatir el peligro. Recordó en su exposición el proyecto en ese sentido presentado por su sector en 1923, para decir que si él hubiese prosperado no hubiera sido necesaria la rectificación que significaba el proyecto a que se refería la moción, adoptada bajo la presión de la amenaza de la intervención a la Provincia.

Habló después el Sr. Kaiser, para decir que el proyecto que iba a tratar sobre tablas, temperamento con el que estaba conforme, era una de las cosas extraordinarias con que se iniciaba el período de sesiones, aludidas por el Sr. Ameri, puesto que entendía que no emociona actualmente ningún casino y "que la temperatura no era propicia para que se abriese alguno en lo sucesivo". Agregó que encontraría también que era extraordinario el apresuramiento con que se pretendía sancionar el proyecto, si el Sr. Della Latta no hubiese dado la clave de tal premura, atribuyéndola al proyecto de intervención, para decir luego que en buena hora se derogue apresuradamente una ley si con ello se ha de defender la autonomía de la Provincia y se evita la intervención. Terminó manifestando que esa derogación no impediría que al sancionarse la ley de presupuesto para el año próximo, se incluyesen de nuevo las patentes a las ruletas, como se hace anualmente.

El Sr. Vignart también apoyó la moción, declarando que en la discusión en particular del proyecto, por más que lo consideraba "como una cataplasma aplicada a un moribundo" porque era inspirado por el temor de la intervención, iría agregados prohibiendo los sorteos de certificados de la Caja Popular de Ahorros porque violan lo prescripto por el artículo 36 de la Constitución de la Provincia. Luego fué aprobada la moción por unanimidad.

Incorporación de un diputado

Fué leído, después, y puesto a votación el dictamen de la comisión especial designada al efecto que aconsejaba la incorporación de D. Francisco A. Piovano en reemplazo del diputado conservador fallecido don Luis P. Jacob. Aprobado en general y en particular aquel dictamen, el Sr. Piovano, que se encontraba en la casa, inmediatamente prestó juramento y se incorporó a la Cámara.

Otros asuntos

Por indicación del señor Vignart, se resolvió invitar al ministro de Hacienda a concurrir al recinto para asistir al debate sobre el proyecto referente a la revaluación.

Después el Sr. della Latta reprodujo un proyecto sobre represión del juego y a continuación el señor Fonrouge fundó una minuta del sector provincialista, al Poder Ejecutivo, por la cual se manifiesta que la Cámara vería con agrado que el Gobierno gestionase de la señora viuda del general D. José Ignacio Garmendia la entrega de la bandera del batallón de guardias nacionales de la Provincia, para que sea guardada en el Museo Histórico. Esta minuta fué aprobada en general y en particular.

En seguida la presidencia, previo asentimiento de la Cámara, dió trámite a los expedientes que no habían caducado en el período anterior.

La suspensión de la ley de revaluación

Se puso en discusión después el proyecto suspendiendo los efectos de la ley de revaluación, de acuerdo con la moción de sobre tablas aprobada anteriormente.

Abrió el debate el Sr. Aparicio, quien explicó el alcance de la medida proyectada, que responde al propósito del Poder Ejecutivo de respetar las reclamaciones de los contribuyentes y corregir las deficiencias que puedan existir en el padrón de justiprecios de la propiedad

Después el Sr. Ameri, del sector socialista, fundó extensamente su discrepancia con el proyecto en discusión. Comenzó diciendo que la ley de revaluación había sido estudiada con tal detenimiento que permitía tener la conciencia plena de que se había realizado una obra buena y completa, como se deducía de que de las protestas formuladas con motivo de los nuevos avalúos ninguna se refiere a la ley misma. Dijo después que eran de prever esas protestas, puesto que los grandes terratenientes que vivían tranquilos pagando un impuesto inmobiliario mínimo forzosamente tenían que reaccionar cuando llegase el momento de darse aplicación a los nobles propósitos que inspiraban la ley. Manifestó que el Partido Socialista señalaba como ejemplo esa actitud de la clase rica resistiendo el cumplimiento de las leyes a los trabajadores de la Provincia para que adopten actitudes idénticas contra disposiciones de cualquier índole que afecten a sus intereses.

Hizo después una breve historia del proceso que dió como resultado la iniciativa que se discutía para afirmar que creía que el Gobierno tenía una noción clara del problema económico que se trataba de resolver con la ley de revaluación y que, en consecuencia, no accedería a las exigencias de los terratenientes.

Dijo después que si el ministro de Hacienda tenía el convencimiento de que en los avalúos se ha procedido con legalidad y con justicia no tenía lugar el proyecto de ley, que sólo sería justificado por la ilegalidad de aquellas operaciones. Terminó el señor Ameri manifestando que su sector se opondría con todo empeño a la aprobación del proyecto, que consideraba un renuncio lamentable del Poder Ejecutivo ante las protestas de los terratenientes, porque se les ha pedido el tributo que les corresponde oblar en beneficio de los progresos de la Provincia.

El Sr. Arrieta apoyó las manifestaciones del Sr. Ameri, manifestando, además, que sin los recursos que debe producir la tierra será imposible todo adelanto en la Provincia. Dijo que la ley de revaluación era excelente, y lamenta que el Poder Ejecutivo no haya procedido con la energía que era requerida por su cumplimiento.

El Sr. Fresco intervino en el debate para decir que no había equilibrio entre los intereses del Fisco y los de los contribuyentes en el impuesto inmobiliario, y que esto el Poder Ejecutivo lo había reconocido recientemente bajo la presión de acontecimientos políticos inminentes, con lo que demostraba su falta de valor moral. Hizo después una reseña de los abusos que se habían cometido con la revaluación, manifestando que por la forma precipitada en que se consideraba el proyecto en discusión no había podido reunir elementos, que existían en abundancia, para demostrar hasta qué punto se había llegado en aquellos abusos. Dijo por último que el Gobierno debía cobrar el impuesto por la antigua ley de revaluación, estableciendo la proporción de un tres por mil, que le daría más de treinta millones de pesos, suficientes para equilibrar las finanzas de la Provincia.

El Sr. Kaiser se refirió en seguida al asunto para manifestar que los propietarios de las zonas urbanas serían recargados con el gravamen que no pagasen los terratenientes de las rurales. Declaró que votaría la ley porque se trataba de un aplazamiento que no sería mayor de 90 días para la aplicación de la de avalúos.

El Sr. Vignart reconoció a continuación que al votarse la ley, cuyos efectos se trataba de suspender, fué el único legislador que le opuso reparos, votando en contra.

A continuación el Sr. Constanza, en una breve exposición, dijo que el asunto que se discutía era una consecuencia de la lucha de clases que subsiste aún en el país.

Habló en seguida el Sr. Rocha, del sector provincialista, quien comenzó defendiendo la bondad de la ley, de la que dijo que en su tecnicismo disponiendo un padrón flexible y de constantes rectificaciones permitía el éxito de aquellas reclamaciones basadas en fundamentos atendibles. Rectificó luego algunas apreciaciones socialistas sobre el alcance del proyecto en debate, y dijo después que los contribuyentes organizadores de la protesta por los avalúos, que generalmente no residen en el país sino por breves temporadas, no hubiesen extremado sus exigencias si no fuesen propicios a las mismas acontecimientos políticos anunciados.

Agregó que el Poder Ejecutivo, al que creía bien inspirado, probablemente no hubiese auspiciado la iniciativa que está a la consideración de la Cámara si hubiera pensado que las exigencias de los terratenientes habían sido alentadas con el anuncio de aquellos acontecimientos. En el curso de su exposición el citado legislador hizo constar su protesta por la forma displicente con que varios socialistas habían hablado del proyecto de intervención a la Provincia.

El Sr. Lima manifestó después su discrepancia con las apreciaciones del Sr. Vignart, de su mismo sector, respecto de la revaluación, aclarando después varias apreciaciones de los socialistas. Se produjo luego el debate, siendo después aprobado el proyecto, contra el voto del sector socialista.

El Sr. Aparicio hizo moción para que la Cámara se reuniese a las 0.15 con el fin de considerar el asunto, y, aprobado lo propuesto, se inició la discusión del proyecto derogando la ley de patentes a los casinos, que fué aprobado por unanimidad después de una breve exposición del señor Vignart, anunciando modificaciones al proyecto en la discusión en particular.

El Sr. Aparicio hizo moción también para que el asunto fuese tratado en la reunión de la madrugada, levantándose en seguida la sesión.

La aprobación de los proyectos

A las 0.15, como estaba anunciado, volvió a reunirse la Cámara, entrándose inmediatamente a considerar en particular el proyecto sancionado en general por el que se suspenden los efectos de la ley de revaluación. El debate se prolongó hasta más de las 2 de la madrugada por las frecuentes observaciones hechas por los miembros del sector provincialista, aprovechando el Sr. Salas Chaves para hacer algunas censuras al ministro de Hacienda por la forma lenta en que se tramitaban los expedientes para la devolución de impuestos. Después de algunas observaciones de orden general, se puso a votación el proyecto en particular, siendo sancionado sin modificaciones.

La Cámara inició a continuación la consideración en general del proyecto derogando la ley de patentes a los casinos. El Sr. Vignart hizo moción de que se incluyera un artículo suprimiendo también la Caja de Ahorros de la Provincia.

El Sr. Aparicio propuso entonces que se designara una comisión especial que estudiara el asunto como proyecto aparte.

El Sr. Gabino Salas apoyó la propuesta del Sr. Aparicio, actitud que adoptó también el Sr. Della Latta, fundándose en que la citada institución no puede ser suprimida en forma repentina en virtud de los importantes intereses que atiende.

Finalmente se acordó designar una comisión especial formada por siete diputados para que estudie el asunto e informe a la Cámara dentro de quince días.

De inmediato se votó la supresión de las patentes a los casinos, quedando también convertido en ley el proyecto.

En seguida se levantó la sesión, siendo las 2.40.

EL CORONEL DE PINEDO LLEGO A FILADELFIA EN EL SANTA MARIA II

Descendió a las 16.32, procedente de Nueva York, de donde había salido a las 15.8

LA PROXIMA PARTIDA

NUEVA YORK, 11 (AP).—El aviador De Pinedo emprendió el vuelo a las 15.8 con rumbo a Filadelfia.

La llegada

FILADELFIA, 11 (AP).—El aviador De Pinedo llegó a esta ciudad, procedente de Nueva York, a las 16.32 horas.

El aviador italiano proyecta salir hoy para Chársleston

FILADELFIA, 11 (AP). — El coronel De Pinedo fué aclamado por la multitud cuando se dirigía a visitar al almirante Maghuder.

Esta noche se efectuará un banquete en honor del piloto italiano.

El Santa María II está anclado a cincuenta metros de la playa, debidamente custodiado. De Pinedo proyecta salir mañana para Chársleston, cumpliendo el itinerario trazado.

El aviador espera abandonar Terranova, para dar el gran salto hasta Europa, el día 16 ó 17.

Convención en Méjico

Su finalidad es aliviar la depresión comercial existente

MEJICO, 11 (AP). — Se ha reunido una convención de 150 comerciantes mejicanos, aproximadamente, con el objeto de estudiar los medios para aliviar la depresión existente en el comercio, la cual, según se dice, ha sido el año pasado la peor que se haya experimentado en Méjico desde hace quince años.

El objeto de la convención es, también, impedir lo que se considera una amenaza de crisis económica.

El crimen de un loco

MEJICO, 11 (AP). — Una mujer falleció, y otra quedó gravemente herida a consecuencia de las puñaladas que les infirió un loco.

El insano transitaba por el barrio central de la ciudad e hirió a las mujeres antes de que éstas pudieran darse cuenta de las intenciones del hombre.

La policía apresó al loco.

La rebelión de los yaquis

MEJICO, 11 (AP). — El mayor César Rangel, comandante del ejército del Estado de Sonora, ha declarado a un representante de "El Universal Gráfico" que la rebelión de los indios yaquis, en Sonora, ha quedado virtualmente sofocada, y que los yaquis se dirigen a los puestos federales para rendirse.

EXPERIMENTO DE UN AVIADOR

Voló 45 minutos sin tocar los comandos, para probar la eficacia de un aparato de péndulo

SANTA MONICA, California, 11 (AP).—El aviador Leo Nomis ha volado ayer en un aeroplano durante 45 minutos sin tocar para nada los comandos, permaneciendo todo ese tiempo con las manos levantadas.

Esta prueba fué realizada con el fin de experimentar un aparato de péndulo, para estabilizar los aeroplanos.

POLITICA BRASILEÑA

En el Senado el Dr. Lacerda atacó la presidencia Bernardes

(Especial de LA NACION)

RIO DE JANEIRO, 11.—En el Senado, el Dr. Mauricio Lacerda, en su contestación al diploma de senador conferido al Dr. Arthur Bernardes, sostuvo que éste es ineligible después de haber ejercido la Presidencia de la República. El discurso del doctor Lacerda fué calurosamente interrumpido por los espectadores. Dijo, entre otras cosas:

"Nuestra patria, señor presidente, por los problemas de rápida comunicación, por la expansión de las ideas, por el crecimiento de una generación nueva llena de vitalidad varonil, ya ha dado su sacrificio en estos dos poemas inmortales: los dieciocho de Copacabana que murieron por el Ejército y Luis Carlos Prestes que se expatria por el Brasil. Cuando la nacionalidad despierta y se levanta y hace de cada túmulo de héroe una cuna de libertad y de cada cuna de libertad un túmulo de mártir, es un desafío y es una temeridad, en vez de erguir en la bandera un lazo de paz, amor y fraternidad, poner el lazo negro del caudillo que implantó el estado de sitio, la Casa de Corrección, los exilios en la isla de la Trinidad y los cadalsos de Clevelandia para los brasileños libres."

El ex diputado por el Estado de Río de Janeiro e intendente municipal, en medio de una gran ovación, terminó así su discurso:

"Ese hombre, Arthur Bernardes, cerró el camino de los acuerdos y abrió la senda de la franca guerra. Este hombre hizo por sí mismo la guerra civil. En la hora en que pedimos la amnistía, vosotros, en nombre del pueblo libre, nos arrojáis ese cadáver. La amnistía no, pero sí nos daís el propio símbolo del estado de sitio y de la guerra civil."

En Milán se realizó un banquete humorístico

MILAN, 11 (AP). — Ha tenido efecto en esta ciudad un banquete de hombres gordos, en honor del prominente actor cómico Carlos Rotta, al que asistieron treinta conocidas personas del mundo teatral.

La comida había sido organizada por Cesare Ramorino, que pesa cerca de doscientos kilogramos. El peso mínimo obligatorio por comensal era de cien kilogramos.

Los asistentes devoraron los numerosos y abundantes guisos que componían el menú, pero quedaron poco satisfechos y empezaron a ordenar que se les sirvieran todos los platos de la lista por segunda vez.

QUEDO REDACTADO EL TEXTO DE LA CONVENCION DE AVIACION COMERCIAL

Se dejó en estudio para la sesión de mañana la cuestión de la nacionalidad

LA TESIS ARGENTINA

WASHINGTON, 11 (AP).—El texto revisado de la convención provisional sobre aviación entre los Estados Unidos y los países latino-americanos, tal como quedó redactado por el Comité de Resoluciones, deja pendiente la cuestión de la nacionalidad. Esta decisión fué adoptada ante la insistencia del delegado argentino. Cada país quedará, pues, en libertad de reglamentar el registro de los aparatos de aviación de acuerdo con sus propias leyes.

El punto quedará para el estudio de la Comisión Interamericana de Aviación Comercial, la que aplazó su sesión hasta el viernes, para que sus miembros puedan estudiar detenidamente el texto del proyecto provisional.

FIESTA PATRONIMICA DEL SUMO PONTIFICE

Pío XI recibió el homenaje de los diplomáticos y altos dignatarios de la Iglesia

ROMA, 11 (AP).—El Sumo Pontífice recibió hoy en audiencia a los miembros del Sagrado Colegio, de quienes recibió felicitaciones con motivo de su fiesta patronímica, que se celebrará mañana, y habló con ellos cordialmente durante más de media hora.

Hoy llegaron al Vaticano miles de telegramas de felicitación para el Papa, procedentes de todas partes, y especialmente de los países americanos.

Una condena en Bolivia

LA PAZ, 11 (AP).—La Corte Suprema confirmó la sentencia de muerte contra Alfredo Castillo, por asesinato de Porfirio Santisteban, en complicidad con Isabel Chávez, esposa del asesinado y amante de Castillo, a la que se condena a siete años de penitenciaría.

La situación interna

La Legación de Bolivia nos envía el siguiente comunicado:

"El Gobierno de Bolivia continúa siendo apoyado en forma inequívoca por la mayoría de la opinión pública. Los incidentes callejeros ocurridos la noche del 4 del actual, provocados por elementos exaltados, obligaron a la policía a tomar medidas indispensables de represión.

"Las elecciones del 1o. de mayo se efectuaron dentro de la más estricta legalidad, y el Gobierno no ha olvidado en ningún momento sus deberes y responsabilidades ante la Nación.

"La tranquilidad es completa, y la inversión de dineros públicos se efectúa con la más severa sujeción a las leyes.

"Toda versión contraria a estos hechos obedece a la inspiración de intereses políticos o de pasiones personales."

La situación de Nicaragua

El ejército liberal entregará sus armas el próximo sábado

MANAGUA, 11 (AP). — De Tipitapa comunican telefónicamente el resultado de la conferencia entre el Estado Mayor del jefe liberal, general Moncada, y los Sres. Stimson,

LA MAYORIA DE LAS CABILAS REBELDES DESEA SOMETERSE

La cabila de Beni Isef será ocupada cuando el Comando lo ordene

EL GENERAL SANJURJO

TETUAN, 11 (AP). — La mayoría de las cabilas rebeldes han enviado comisionados para afirmar su sometimiento al Majzén.

Queda aislada la cabila de Beni Isef y se espera ocuparla cuando el Comando lo ordene.

Las agrupaciones moras adictas a España y las "idalas" recorren libremente el territorio, sin dificultad.

El alto comisario de España en Marruecos, general Sanjurjo, ha recibido a los comisionados de Sumata, los cuales le hicieron acatamiento. El general Sanjurjo les exhortó a permanecer fieles al Majzén, para evitar el castigo de España.

El alto comisario se instaló en Beni Aros, para dirigir las próximas operaciones.

En Tánger fué sorprendido un contrabando de armas, siendo detenidos sus autores, que eran indígenas.

El Rif formará una región especial

MADRID, 11 (H). — Se asegura en las esferas oficiales que el Rif central formará una región especial, con mando absolutamente independiente.

Poblados sometidos

MADRID, 11 (AP).—Un comunicado oficial referente a las operaciones en Marruecos, dice que ha sido ocupado sin resistencia el poblado de Mahli y que se ha sometido otro de Sumata.

LA CUESTION DE TANGER

El general Primo de Rivera conferenció con los generales Jordana y Aguirre

MADRID, 11 (H).—El jefe del Gabinete, general Primo de Rivera, conferenció con los generales Jordana y Aguirre respecto a las negociaciones franco-españolas sobre Tánger.

Fallecimientos en Galicia

VIGO, 11 (Esp.).—Fallecieron: en Redondela, D. Graciano Mandado Bermúdez; en Vigo, el comerciante D. Adolfo Capón Barciela y D. Vicente Rodríguez Gil.

Viajeros argentinos

VIGO, 11 (Esp.).—Desembarcaron en Vigo el abogado argentino D. Luis Carlomagno y el teniente coronel don José Mosqueira, ambos acompañados de sus familias. En esta ciudad iniciarán una excursión por las principales poblaciones de Galicia.

Las víctimas de un naufragio

ALICANTE, 11 (AP).—Las autoridades de Garrucha han comunicado que el mar ha arrojado a la playa de aquel punto once cadáveres de marineros, víctimas del naufragio del Trinidad, acaecido hace pocos días.

Un donativo en favor de la infancia

SEVILLA, 11 (AP).—La Junta de Protección de la Infancia ha recibido 500.000 pesetas, para la construcción de un asilo reformatorio de la infancia. Esta cantidad ha sido donada por D. Manuel Recur, por disposición testamentaria.

En memoria del almirante Barrera

BARCELONA, 11 (Esp.).—En la Cámara de la Propiedad se efectuó una velada necrológica en memoria del almirante Barrera, organizada por la Cámara Comercial de Guinea. Asistieron al acto las autoridades de Barcelona y el general Barrera, hermano del extinto.

Una misión cultural en Buenos Aires

MADRID, 11 (AP).—Un real decreto que publica la "Gaceta de Madrid" concede con carácter oficial una misión cultural en Buenos Aires al catedrático de la Universidad de Barcelona D. Esteban Terradas, que dará un curso de mecánica aplicada y estudiará las posibilidades de una colaboración científica entre España y la República Argentina.

Rechazo de unos cuadros

SANTANDER, 11 (Esp.).—La Junta de Artes Plásticas del Museo rechazó cinco desnudos del fallecido pintor bilbaíno Iturrino, que se le enviaron para ser expuestos.

Tal actitud causó indignación entre los artistas.

Los Altos Hornos de Vizcaya

BILBAO, 11 (Esp.).—A causa de un decreto que obliga a la compra de carbones nacionales, se verá forzada a paralizar sus trabajos la Sociedad de los Altos Hornos, ante la imposibilidad de producir hierros en competencia.

Ante el peligro, ha salido una comisión para Madrid.

Se halla enfermo D. Alfonso Sala

BARCELONA, 11 (Esp.).—El presidente de la Mancomunidad, D. Alfonso Sala, se halla enfermo.

EXPOSICION CHILENA EN BUENOS AIRES

Se efectuará a fines del mes actual y varios artistas darán conferencias

(Especial de LA NACION)

SANTIAGO, 11. — Se han concedido los fondos para una Exposición de arte chileno, que se hará en Buenos Aires, a fines del mes actual, con más de ciento cincuenta de las obras mejores de los artistas nacionales.

Las obras se someterán a un Jurado designado por el Consejo de Bellas Artes, cuyo presidente, D. Alberto Mackenna, irá a Buenos Aires con algunos artistas, los que darán varias conferencias.

Establecimiento de una base aérea

SANTIAGO, 11.—A cinco kilómetros de Temuco se establecerá una base aérea militar en los terrenos que ocupan actualmente los indígenas, que se trasladarán a otra localidad.

Principio de incendio

SANTIAGO, 11.—En las oficinas superiores del Ministerio de Guerra se inició un incendio, que fué sofocado inmediatamente.

El volcán Llaima

SANTIAGO, 11. — El gobernador del departamento de Llaima informó a la Intendencia de la Provincia de Temuco que la reciente actividad del volcán Llaima no causó los estragos que se creyó en un principio. Las erupciones sólo alcanzaron a las proximidades del volcán, que están inhabitadas.

El ministro del Ecuador

SANTIAGO, 11. — El ministro del Ecuador, D. Rafael Elizalde, será designado ministro plenipotenciario en el Brasil.

Compra de buques

VALPARAISO, 11 (AP).—El gerente de la Compañía Sudamericana de Vapores anunció oficialmente que la Nord Deutscher Lloyd, que firmó contrato para comprar los vapores Teno y Aconcagua, ha rechazado el Teno, de manera que este barco quedará en poder de la Compañía Sudamericana.

No se tienen noticias seguras acerca del Aconcagua.

Falleció Maximiliano Kempner

BERLIN, 11 (AP). — Ha fallecido en Amsterdam, a consecuencia de un ataque al corazón, Maximiliano Kempner, renombrado asesor letrado del Sindicato de Potasa.

EXPOSICION DE SEVILLA

Chile realiza los preparativos para su concurrencia

(Especial de LA NACION)

SANTIAGO, 11. — Se hacen preparativos para la concurrencia chilena a la Exposición Ibero-Americana de Sevilla.

El ministro de Relaciones Exteriores, Sr. Ríos Gallardo, ha declarado que los miembros de la comisión serán nombrados adhonórem.

Agregó que se puede asegurar que habrá muchos ciudadanos cultos, patriotas y eficientes, que estarán dispuestos a aceptar la grata misión.

Preparativos del Perú

(Especial de LA NACION)

LIMA, 11. — El Comité Nacional para la concurrencia del Perú a la Exposición Ibero-Americana de Sevilla prepara diversas colecciones de industrias y artes peruanas, las que se exhibirán en el pabellón especial que se construirá bajo la dirección del arquitecto español Piqueras Cotoli.

Liga Española de Protección al Niño

MADRID, 11 (AP).—Bajo el patronato de los reyes de España se está organizando una institución benéfica titulada Liga Nacional Española de Protección al Niño y a la Maternidad, con la base de la lactancia materna obligatoria, la fundación de asilos para las madres lactantes sin hogar y socorros para las madres faltas de recursos. Formará parte de esta institución la Diputación de Madrid y se espera conseguir que disminuya considerablemente la población en las Inclusas.

Fallecimiento de un aviador

VIGO, 11 (Esp.). — En Entrimo, pueblo de la Provincia de Orense, falleció el aviador Manuel González, que actuó durante algún tiempo en la Argentina.

El acto del entierro constituyó una gran manifestación de duelo, tanto en Entrimo como en las comarcas de Bande y Celanova, donde el finado era apreciadísimo.

González explotaba la línea de automóviles para el servicio público entre Celanova y Entrimo.

EN MADRID SE DISCUTE LA REFORMA DE LA CONSTITUCION ESPAÑOLA

Los ex ministros señores conde de Bugallal y Bergamín se muestran contrarios a la reforma

OPINION DE LOS DIARIOS

(Especial de LA NACION)

MADRID, 11. — La discusión sobre la reforma constitucional ha sido iniciada por el órgano oficioso "La Nación". El periódico "El Sol" no se explica la apertura de esa discusión si, como anunciaba "La Nación", tardará todavía dos años la vuelta a la legalidad. Añade "El Sol" a este respecto:

"Mientras la Constitución esté en suspenso y sin libertad la prensa, no queremos opinar. Creemos que hay que dar un toque a la Constitución, a fin de que se resuelvan sus males y deficiencias".

"El Debate" se pronunció contra la solución parlamentaria e insinuó la necesidad de constituir una asamblea nacional.

"A B C", con significada autoridad en las actuales circunstancias, dice:

"La invitación a la discusión presupone que el Gobierno, después de tres años de dictadura, siente ya la preocupación del problema político y aprecia la importancia de los plazos transcurridos en una interinidad que conviene liquidar. No será animado ni útil el debate en cuestión, sí, como afirma el órgano oficioso, ha de durar todavía el estudio y preparación de las soluciones. Nosotros vamos por la urgencia. La Constitución, con todos sus defectos, es preferible al régimen de excepción. Cumplido superfluamente el deber de la dictadura, lo único que le queda rezagado, según nuestro juicio, es restablecer la normalidad y convocar inmediatamente las Cortes. Sobre la forma de convocar las Cortes y las elecciones hablaríamos y razonaríamos si la discusión que se pide no hubiera de quedar en pura diversión de circunstancias."

El periódico "El Imparcial" ha requerido la opinión de varias personalidades políticas. El ex ministro, conde de Bugallal, dice:

"Estimo la Constitución de 1876 como la obra más provechosa del reinado de Alfonso XII, y, en síntesis, la más afortunada en el sentido de la restauración monárquica española. Combatida su elaboración por las agrupaciones extremas del país, fueron, finalmente, sus fórmulas aceptadas como transacción conveniente a los mismos que la combatieron, gobernando bajo su amparo elementos discordes, sin necesidad de abdicar de sus respectivos idearios. Su flexibilidad logró finalizar con la tradición de los partidos que tuvieron como primer número del programa de gobierno la redacción e integración de Constituciones distintas. Me parece nocivo y peligroso pensar en Constituciones nuevas ni en la reforma de la actual. Notorio es que ninguno de los abusos y males que nos han aquejado durante los últimos tiempos tienen amparo en los artículos de la Constitución. Alguien podrá creer necesaria alguna aclaración o amplificación; pero no único que podría hacerse es la preparación de algún articulado complementario".

El ex ministro D. Francisco Bergamín, de gran prestigio en las filas conservadoras, dice así:

"No acierto a comprender la razón de rebatir ahora la reforma de la Constitución, puesto que se supone que hasta dentro de dos años no habrá ocasión de resolverla. Nunca sentí la necesidad de reformar la Constitución, pues me pareció acertada la vigente y no precisa una alteración o reglamentación fundamental. Creo que los males que se atribuyen al mal llamado antiguo régimen, unos son ciertos, aunque exagerados, y otros muchos, calumniosos, pues no dependen de la Constitución de 1876. Por el contrario, responden al incumplimiento y tergiversación de sus preceptos. Considero peligroso y expuesto discutir los principios de la organización del Estado y las cuestiones religiosas, discusión que sólo tendría disculpa si exigencias inaplazables lo hicieran. Siempre entendí que convenía considerar resuelta la constitución política de España y que sólo convendría pensar en establecer los principios fundamentales que integran la constitución económica en el orden social. Pero, si el Gobierno creyera necesario plantear el problema de la reforma, habría que pensar en el procedimiento que no puede ser otro que el establecimiento de la normalidad. La Constitución en vigor, aunque eclipsada o suspendida en sus efectos, nadie se permite decir que haya sido derogada, porque nunca podría haberlo sido de derecho. Restablecida la normalidad, como no se exigen Cortes especiales para la reforma, se podría abordar la cuestión y darse una solución mediante la sanción de la Corona. Así llegaría a ser permanente, sin discutirse lo ilegítimo de su origen, como en otro caso podría, no sólo discutirse, sino censurarse, si la reforma surgiera de uno solo de los Poderes soberanos constituídos, o de la dictadura".

El Tratado de Comercio entre España y los EE. UU. será objeto de revisión

MADRID, 11 (AP).—Se reunió el Consejo de Ministros para estudiar las bases de la revisión del tratado de comercio entre España y los Estados Unidos y también para regular los actos que se celebrarán con motivo del 25o. aniversario de la coronación del rey.

En los últimos días el comercio norteamericano establecido en España se ha mostrado muy interesado en cambiar la actual situación arancelaria, que le pone en condiciones de inferioridad con respecto a los productos importados de Francia, Alemania, Bélgica o Gran Bretaña. Al caducar, el 25 del mes pasado, el tratado comercial con Gran Bretaña, que existía desde 1923, y acometerse la redacción de un nuevo tratado, las mercancías norteamericanas perdieron las ventajas, debido a la anulación de algunos acuerdos especiales, y quedaron sujetas a pagar la segunda columna del arancel simplemente o, en otros casos, con un recargo del 20 por ciento.

Diversas gestiones particulares y oficiales se han realizado cerca del Gobierno español para lograr que cambie un régimen que, sin encerrar ningún trato de disfavor para los Estados Unidos, les pone, por no tener ningún tratado especial, en una lamentable condición para el aforo de sus mercancías.

Las representaciones diplomáticas de la Unión han mantenido diversas conversaciones con el presidente del Consejo, general Primo de Rivera, y con los técnicos españoles, creyéndose que podrá evitarse que se llegue a una ruptura comercial, caso en el que España aplicaría la primera columna del arancel a las mercancías de la Unión, con los recargos que considerara precisos.

La demanda de España

MADRID, 11 (AP).—España demanda la entrada de las frutas españolas y, sobre todo, de las uvas de Almería en los Estados Unidos y alguna variación en el arancel norteamericano favorable a los productos españoles, tales como aceites, jabones, corchos, etcétera, con relación a la tarifa que se les cobra a otros países. Todo esto es imposible acordar con el actual arancel norteamericano. Por lo tanto, en la negociación entre el Gobierno español y los representantes de la Unión para que obtenga esta Nación ventajas en el arancel español, deberá concederlas también a España, como lo ha hecho con otros países.

La discusión se mantiene en un terreno amistoso y es una simple apreciación de intereses lo que separa a los negociadores, impidiendo que se llegue a un rápido acuerdo, como se desea por ambas partes.

DISTINCION AL PRESIDENTE DE CUBA

El Ministerio de Guerra español le concedió la Gran Cruz del Mérito Militar

MADRID, 11 (AP). — Un decreto del Ministerio de Guerra concede la Gran Cruz del Mérito Militar al presidente de la República de Cuba, general Gerardo Machado.

Viaje de un aeroplano

BARCELONA, 11 (Esp.).—Un aparato Dorning, piloteado por José Ansaldo, que llevaba como pasajero al conde de Vaulk, presidente de la Federación Internacional de Aeronáutica, aterrizó en el aeródromo de Prat, desde donde continuará viaje con dirección a Marsella y Pisa.

Accidente de automóvil

SAN SEBASTIAN, 11 (Esp.).—Los Sres. Ucelayeta e Irurita, conocidos vecinos de esta ciudad, han sido víctimas de un accidente de automóvil en la carretera de Zaragoza, resultando levemente heridos.

Enlace de aristócratas

MADRID, 11 (Esp.).—Se ha concertado el enlace de Da. Blanca de Murga, hija de la vizcondesa de Llanteno, con D. Carlos García Calvo.

EL CONTRABANDO DE LA LANCHA MARCONI

Declaraciones del director de Aduanas del Uruguay, Sr. Areco

(Especial de LA NACION)

MONTEVIDEO, 11. — Interrogado el director de Aduanas, Sr. Areco, sobre el contrabando de sedas apresado en la Argentina y los comentarios hechos en Buenos Aires sobre la fiscalización que se hace en la Aduana de Montevideo y el permiso dado a la lancha Marconi, declaró lo siguiente:

"Ese permiso es perfectamente normal y corriente. Cuando una lancha a motor, como es la Marconi, necesita combustible para su uso, solicita la correspondiente autorización, bien al Resguardo, si la cantidad pedida es pequeña, bien a la Dirección de Aduanas, si se trata, como en el caso actual, de un número de cajones algo elevado. Y el permiso se le concede, exigiéndole luego que la cantidad de nafta existente a bordo coincida siempre con la que expresa un certificado que se le proporciona. De lo contrario se decomisa. A la Marconi se le dió, efectivamente, un permiso para embarcar en Arroyo Seco cien cajones de nafta, y no había por qué negárselo, desde que no es sólo el patrón de esta lancha el que adquiere el combustible por cantidades de cierta importancia, con el objeto de no estar comprando pequeñas partidas a cada momento. El permiso fué otorgado para Arroyo Seco por la sencilla razón de que en ese paraje tiene muelle de embarque la West India, de la que la Marconi es surte. No hay, pues, tal documento curioso, sino un documento usual. Lo único que no es usual es que aparezca firmado por mí. Ordinariamente ese permisos los firma el director adjunto, pero como este funcionario está actualmente disfrutando de licencia, me correspondió rubricar a mí el de la Marconi. Eso es todo".

Contestando a la afirmación hecha de que la Aduana de Montevideo concede gratis seis meses de depósito a las mercaderías, medida que favorece el contrabando, agregó el señor Areco:

"No sólo seis meses sino hasta un año puede estar en depósito, sin pagar almacenaje, la mercadería de reembarco, según el artículo 25 de la ley del 22 de junio de 1861. Pagándolo puede estar un año más, y transcurrido este tiempo, y renovado el almacenaje, se autoriza el depósito por otros dos años, y sólo al cumplirse los cuatro la mercadería debe ser reembarcada o introducida en plaza".

Como se le preguntara si la Aduana no puede hacer algo para evitar contrabandos como el apresado por las autoridades argentinas, dijo:

"No, porque estas operaciones dolosas no se realizan en su jurisdicción, sino fuera de su alcance. Dentro es casi imposible, puesto que todo movimiento de mercaderías tiene que estar perfectamente documentado. Quiere decir que no nos corresponde, ni remotamente, la menor responsabilidad en este casi ni en el de cualquier otro análogo. Sin embargo el Ministerio de Hacienda ha dispuesto que se realice una investigación alrededor de las actividades desarrolladas en estos días por la lancha Marconi, investigación de que se ha encargado el inspector de Resguardos D. Benigno García".

La estadía de la corbeta Baquedano en Montevideo

El presidente de la República recibió a los marinos chilenos

MONTEVIDEO, 11.—Los jefes de la corbeta chilena General Baquedano visitaron esta tarde, en su despacho de la Casa de Gobierno, al presidente de la República, Dr. Campisteguy. Los marinos fueron presentados al mandatario uruguayo por el representante diplomático de Chile, Dr. Luis Orrego Luco. El comandante Merino Benítez departió largo y cordialmente con el Dr. Campisteguy, a quien acompañaban el ministro de Relaciones Exteriores, D. Rufino Domínguez, y los secretarios de la Presidencia, Dres. Daniel Castellanos y Luis F. Dupuy.

Después de la entrevista con el presidente los distinguidos marinos visitaron las redacciones de los principales diarios.

La Capitanía General de Puertos

MONTEVIDEO, 11.— El presidente Dr. Campisteguy dictó un decreto designando al capitán de fragata Federico P. Ugarteche para ocupar el cargo de capitán general de Puertos. El capitán Ugarteche, jefe de reconocida preparación, cursó sus estudios en la Escuela Naval de la Argentina, de donde egresó con el grado de guardamarina, pasando inmediatamente al Uruguay a prestar servicios en los buques de la escuadrilla nacional. El nuevo capitán general de Puertos ha ocupado diversos cargos de significación en la Armada, habiendo desempeñado, además, la asesoría naval en la delegación a la Conferencia de Santiago de Chile. El capitán Ugarteche desempeñaba últimamente el cargo de comandante del transporte Rivera.

Para secretario de la Capitanía será designado en breve el capitán de corbeta D. Juan J. Miller, actual comandante del cañonero Dieciocho de Julio y de la Escuela de Aprendizaje.

Conferencia en la Escuela Militar

MONTEVIDEO, 11.—El ingeniero Ernesto Raskowski dictó en la Escuela Militar una conferencia, ilustrada con proyecciones luminosas, sobre la importancia técnica y económica del vuelo sin motor.

Licitación ferroviaria

MONTEVIDEO, 11.—El lunes 13 se efectuará en la Dirección de Ferrocarriles la apertura de las propuestas que se llamó últimamente, para la construcción de cinco puentes en la nueva línea de San Carlos a Rocha, que, como informamos recientemente, alcanza ya hasta la localidad de Garzón.

Incendio en los talleres de aviación de Moketow

VARSOVIA, 11 (AP). — Esta mañana el fuego destruyó parcialmente los talleres de la aviación militar de Moketow, cerca de Varsovia.

COTIZACIONES - BALANCES - CAMBIOS

MERCADOS DE GRANOS

CHICAGO, 11 (AP). — El maíz experimentó un vivo movimiento en la última rueda, provocando la reacción en otros granos. El trigo cerró a 3/8 más bajo, y en Winnipeg, de 1/8 a 3/8 más bajo.

La circunstancia de reinar mejor tiempo para la producción de primavera produjo una depresión en el mercado de trigo, pero en la sesión del cierre la forma sostenida con que se mantuvo el maíz, contribuyó grandemente a sobrellevar las declinaciones que sufrieron las ventas para la exportación. El trigo norteamericano ascendió a un total de 450.000 bushels. Una amplia demanda y la escasez de ofertas llevó rápidamente a los valores del trigo hasta los niveles más elevados que se hayan producido en varias semanas.

Poco antes del cierre, las entregas a término mantuvieron la mayor parte de las ganancias, y el trigo cerró de 1 7/8 a 2 5/8 más alto. La avena cerró de 3/8 a 5/8 más elevado.

Mercado londinense

LONDRES, 11. — La tendencia del mercado de trigo estuvo más floja.

Los vendedores cotizaron los siguientes precios para el trigo procedente de la Argentina: un cargamento completo de Barker y raso de Bahía Blanca, base 78.62 kilogramos, para mayo, a 53/6, y un cargamento parcial del mismo cereal, para junio, al mismo precio; un parcial de Rosario de Santa Fe, base 79.25 kilogramos, para junio, a 55/- por quarter de 480 libras.

Hubo flojedad en el mercado de maíz.

Se vendieron dos cargamentos parciales de maíz amarillo del Río de la Plata, uno para junio-julio, a 29/3, y otro, para agosto-septiembre, a 29/4 1/2 por quarter de 480 libras.

Los vendedores cotizaron un cargamento completo del Río de la Plata, para mayo-junio, a 30/- por quarter de 480 libras.

Los mercados de avena y cebada estuvieron firmes.

Mercado de Liverpool

LIVERPOOL, 11.—El mercado de trigo estuvo flojo, cotizándose el cereal para entrega en mayo, a 10/10 7/8 por cental: para julio, a 10/8 1/2, y para octubre, a 10/4 3/4. El maíz a término estuvo encalmado, con precios nominales.

En el mercado cif. el trigo tuvo una tendencia floja, y los precios para cargamentos parciales señalaron una baja de 3 a 6 peniques. En el de maíz se registraron pocas operaciones, cotizándose el cereal del Río de la Plata con baja de 1 1/2 peniques.

Hubo firmeza en los mercados de cebada y avena.

REMATES DE LANAS

LONDRES, 11.—De los 12.240 fardos ofrecidos a la venta en los remates de hoy se liquidaron 10.000, a precios que estuvieron en la mayoría de los casos en favor de los vendedores.

Mejoró la demanda para las lanas de buena calidad, notándose que los operadores del Continente europeo hicieron fuertes compras de lanas merinas de calidad superior y de lanas finas procedentes de Punta Arenas.

Fueron ofrecidos 2433 fardos de Australia, pagándose por las merinas lavadas precios de 26 a 44 peniques por libra; merinas grasientas, de 19 a 30 1/2; 216 fardos de la Colonia del Cabo, merinas lavadas, de 30 a 37; 4630 fardos de Nueva Zelandia, cruzas lavadas, de 24 a 36, cruzas grasientas, de 12 1/2 a 24 1/2, tipo glipe, de 13 a 25; 4963 fardos de Punta Arenas, cruzas lavadas, de 14 a 23, cruzas grasientas, de 13 1/4 a 25 1/2 peniques por libra.

Compañía de Gas de Montevideo

(Especial de LA NACION)

LONDRES, 11.—El informe y balance de la Compañía de Gas de Montevideo consigna los datos siguientes: Después de pagar los intereses sobre las super Debentures del 6 o/o, Debentures, rescates y otros gastos, el balance arroja una utilidad neta de 52.996 libras esterlinas, incluyendo 15.757 que se agregan del ejercicio anterior.

Se declara un dividendo final del 3 1/2 por ciento, libre de impuestos, con lo cual el final para el año se eleva al 6 o/o, dejando un remanente de 20.481 esterlinas que pasan al ejercicio próximo.

BOLSA DE NUEVA YORK

NUEVA YORK, 11.—El mercado de títulos estuvo tranquilo, hallándose los títulos internos sostenidos y los extranjeros, irregulares.

En el mercado monetario las monedas europeas se mantuvieron en general firmes. La libra se cotizó a 6 1/2 puntos más alto, la libra experimentó un alza de 1/8 y el reichsmark estuvo ligeramente más elevado. Las monedas sudamericanas estuvieron regularmente sostenidas, excepción hecha de la uruguaya, que se cotizó a 5/8 de centavo más bajo. El peso argentino se cotizó a 42 3/8.

La empresa Julius Berger, de Berlín

BERLIN, 11 (AP).—La empresa constructora Julius Berger, de Berlín, ha obtenido contratos para la construcción de ferrocarriles en Turquía y Rumania, por valor de 40 millones de dólares, frente a competidores internacionales. Para atender a este compromiso los accionistas de dicha compañía, en una reunión efectuada hoy, autorizaron un aumento del capital. Sobre las antiguas acciones de cien marcos fué declarado un dividendo de quince por ciento para el año 1926.

La compañía Berger es una de las firmas alemanas más importantes de las que actúan en Turquía.

Bolsa de Montevideo

MONTEVIDEO, 11.—Los valores que se mencionan se han cotizado hoy en la Bolsa a los siguientes precios:

Primera rueda: Títulos hipotecarios, serie 25, al contado y para mañana, a 98.30; para fin de mes, a 98.50; serie Z, para mañana, a 98.40; títulos de la deuda pública, al contado, a 101.10; para mañana, a 101; deuda interna de conversión, para mañana, a 101; empréstito de conversión, para mañana, a 97.

Segunda rueda: Títulos hipotecarios, serie 25, al contado, a 98.20; para mañana, a 98.30 y 98.40; para fines de mes, a 98.50; serie 26, para mañana, a 98.30 y 98.40; serie X, para mañana, a 98.60; serie Z, para mañana, a 98.40; serie U, para mañana, a 97.90; deuda consolidada, para mañana, a 97; empréstito de conversión, para mañana, a 96.90; bonos del Palacio Legislativo, para mañana, a 96.50; para fines de mes, a 96.70; empréstito de obras públicas, para mañana, a 94.80 y 95; deuda interna y conversión, para mañana, a 100.80 y 90; bonos municipales de saneamiento, serie F, para mañana, a 98.

COTIZACIONES DIARIAS

CAMBIOS

LONDRES, 11.—Cotizaciones del cierre de hoy:

Londres sobre Nueva York, a 4.85 7/8 dólares por libra esterlina (anterior, 4.85 7/8); sobre París, a 124 francos (124); sobre Madrid, a 27.50 pesetas (27.50); sobre Génova, a 89 liras (90.75); sobre Bruselas, a 34.97 belgas (34.95); sobre Berna, a 25.26 francos suizos (25.26); sobre Amsterdam, a 12.14 florines (12.14); sobre Berlín, a 20.53 marcos (20.50); sobre Estocolmo, a 18.16 coronas (18.16); sobre Oslo, a 18.80 coronas (18.80); sobre Copenhague, a 18.21 coronas (18.21); sobre Estonia, a 1820 marcos estonianos (1820); sobre Praga, a 164 1/8 coronas (164 1/8); sobre Finlandia, a 193 marcos finlandeses (193); sobre Tokio, a 1 chelín 11 17/32 peniques por yen (1 11 1/2); sobre Lisboa, a 2 17/32 peniques por escudo (2 17/32); sobre Buenos Aires, a 47 1/2 peniques por peso oro (47 1/2).

PARIS, 11. — Cotizaciones del cierre de hoy:

París sobre Londres, a 124.01 francos por libra esterlina (anterior, 124.02); sobre Nueva York, a 25.52 francos por dólar (25.52); sobre Génova, a 138 7/8 francos por 100 liras (139 1/4); sobre Madrid, a 451 3/8 francos por 100 pesetas (450 1/4); sobre Berna, a 490 3/4 francos por 100 francos suizos (490 3/4).

NUEVA YORK, 11 (AP). — Cambios a la vista al cierre del mercado:

Peso oro argentino, a 96.375 centavos de dólar (anterior, 96.31); libra esterlina, a 4.8556 dólares (4.85 1/2); franco francés, a 3.91 3/4 centavos (3.91 3/4); belga, 13.89 (13.88 1/2); franco suizo, 19.23 (19.23); reichmark, 23.67 (23.67); florín, 39.99 (39.99); peseta, 17.66 1/2 (17.66); lira, 5.43 1/2 (5.37 1/2); corona sueca, 26.735 (26.73); corona noruega, 25.83 (25.83); corona dinamarquesa, 26.67 1/2 (26.67 1/2); corona checoeslovaca, 2.96 (2.96); dracma griega, 132.50 (133); dinar yugoeslavo, 176 (176); yen japonés, 47.80 (47.60).

Libra peruana, 3.64 dólares (3.64); milréis brasileño, 11.875 centavos de dólar (11.93); peso papel chileno, 12.125 (12.125); peso oro uruguayo, 101.625 (anterior, 101.50).

(Especial de LA NACION)

RIO DE JANEIRO, 11. — Cambio bancario de hoy: Banco do Brazil, a 5 29/32; Bancos extranjeros, a 5 7/8; para compras, a 5 59/64.

El dólar se cotizó hoy a 5.490.

El peso argentino, a 3.610.

(Especial de LA NACION)

SANTIAGO, 11. — Cambio del cierre de hoy: El peso argentino se cotizó a 3.53 pesos chilenos; el dólar, a 8.30 1/2; la libra esterlina, a 40.35.

TITULOS ARGENTINOS

LONDRES, 11.—Cotizaciones del cierre de hoy: Empréstito Nacional (1897), 4 o/o, 76 3/4; Bonos Obras de Salubridad de Buenos Aires (1891), 5 por ciento, 93 7/8; empréstito argentino de obras públicas (1886), 5 o/o, 101 3/8; fd. fd. de conversión (1886), 5 o/o, 95 3/4; fd. fd. interno (1909), 5 o/o, 95; empréstito de la Provincia de Buenos Aires (1906), 3 o/o a 2 1/2 o/o, 55 3/8.

TITULOS BRITANICOS

LONDRES, 11.—Cotizaciones del cierre de hoy: Empréstito de Guerra Británico, 5 o/o, 100 5/8; consolidados británicos, 2 1/2 o/o, 55 1/2.

TITULOS NORTEAMERICANOS

NUEVA YORK, 11. — Al cierre de la Bolsa se cotizaron hoy los siguientes precios:

American Can, 43 7/8; American Telephone and Telegraph, 145 7/8; Anaconda Copper, 45; Baldwin Locomotive, 189 3/4; Bethlehem Steel, 50; Cerro de Pasco Copper, 61 1/2; Chicago Milwaukee and St. Paul, 15; Chile Copper, 36 1/2; Cuban American Sugar, 24 1/2; Du Pont de Némours, 248 3/4; General Electric, 75 3/4; General Asphalt, 97 1/2; General Motors, 195 1/8; International Cement, 58 7/8; International Harvester, preferidas, 44 3/4; Kennecott Copper, 64 3/8; Missouri Pacific, 104; New York Central, 150; Panamerican Petroleum and Transport, 57 3/4; Panamerican Petroleum and Transport, B, 57 5/8; Standard Oil of California, 55 1/8; Standard Oil of New Jersey, 36 1/2; Studebaker Corporation, 54 1/2; Tobacco Products, 100 1/4; Union Pacific, 176 3/4; United States Rubber, 52 1/8; United States Steel, 168 7/8; Utah Copper, 115; International Telephone and Telegraph, 135 1/2; Allis Chalmers, common, 108 3/4; Reading Railroad, 109; Baltimore and Ohio, 114 3/8; International Harvester, 123 5/8; Northern Pacific, 66 1/8; Goodyear Tyre, 7 o/o, preferidas, 110 3/8.

BOLSA DE PARIS

(Especial de LA NACION)

PARIS, 11. — En la Bolsa se han cotizado los valores que se mencionan a los precios siguientes:

Renta francesa del 5 o/o, 1915|16, a 78.10; id. del 5 o/o, 1920, a 57.95; id. del 6 o/o, a 92.15; Bonos del Tesoro, 6 por ciento, 1922, a 514.25; id. 6 o/o, febrero de 1923, a 522; id. id. de septiembre de 1923, a 519.

DESCUENTOS BANCARIOS

LONDRES, 11. — Tipo de descuento del Banco de Inglaterra, 4 1/2 o/o; ídem del Banco de Francia, 5 o/o; id. del Banco de Alemania, 5 o/o; id. del Banco de España, 5 o/o; id. del Banco de Italia, 7 o/o.

RENTA FRANCESA

PARIS, 11. — Cotizaciones del cierre de hoy: Renta francesa, 3 o/o, 57.95; id. 4 o/o (1917), 66.25; id. (1918), 64.95; id. 5 o/o, 78.10.

PARIS, 11 (H).—Los títulos del empréstito amortizable de 1920 al 5 o/o fueron cotizados a razón de 87.40 y los del 6 o/o de 1920 a razón de 92.15.

CEREALES DISPONIBLE

NUEVA YORK, 11.—Hoy se ha cotizado en este mercado por los siguientes cereales, disponible:

Trigo duro de invierno, No. 2, a 1.58 1/2 por bushel; avena blanca, No. 2, a 0.60 3/4 por bushel; cebada cervecera a 0.97 1/4 por bushel; porotos (kidney), a 7.35 las 100 libras; semilla de trébol, disponible, a 26.50 las 100 libras; semilla de alfalfa argentina, segundo corte, a 0.18 3/4 la libra.

CEREALES A TERMINO

CHICAGO 11 (AP).—El mercado de maíz cerró muy firme; para mayo a 0.81 7/8; precio máximo, 0.82; mínimo, 0.78 7/8.

Para julio cerró a 0.86 1/2; máximo, 0.87; mínimo, 0.83 1/2.

El mercado de trigo cerró firme; para mayo a 1.41 1/2; máximo, 1.42 5/8; mínimo, 1.40 5/8; para julio cerró a 1.35; máximo, 1.35 1/2; mínimo, 1.34 1/8.

La avena cerró firme para mayo y se cotizó a 0.48 3/4; para julio, a 0.49 1/4.

DULUTH, 11 (AP). — La semilla de lino se cotizó para mayo a 2.27 3/4; para julio a 2.30.

ACEITE DE LINO

LONDRES, 11.—El mercado de aceite de lino estuvo flojo, y la demanda fué reducida.

El producto disponible se cotizó a 32.15 libras esterlinas por tonelada; para mayo-agosto, a 32.2.6, y para septiembre-diciembre, a 33.7.6.

SEMILLA DE LINO

LONDRES, 11. — El mercado de semilla de lino estuvo sostenido, pero la demanda en general fué limitada.

Se vendió un cargamento parcial del Río de la Plata, con destino a Hull, para mayo-julio, a 16.7.6, y un parcial de Calcuta a Londres, para mayo-junio, a 18.10 libras esterlinas por tonelada.

NUEVA YORK, 11.—El aceite de linaza no tuvo una demanda ligera, cotizándose las entregas inmediatas a 77.

SUBPRODUCTOS DE TRIGO

LONDRES, 11.—Se cotizaron los siguientes precios para harina: Straights, a 46/- (anterior (46/-); Manitoba, de 43/6 a 47/6 (43/6 a 47/6); Australia, de 41/- a 41/6 por 280 libras (41/- a 41/6).

El arrechillo del Río de la Plata embarcado en abril se cotizó a 7 libras esterlinas por tonelada, y para mayo-agosto a 6.15; el semitín de la misma procedencia para mayo agosto a 9, que fueron los mismos precios cotizados anteriormente.

CARNES

LONDRES, 11. — En el mercado de carnes de Smithfield se registraron los siguientes precios: bovina argentina, enfriada, cuartos traseros, a 3|10 (anterior 3/6); cuartos delanteros, a 1|10 por cada 8 o/o libras (1|9); cuartos traseros uruguayos, s|ct. (s|ct.); cuartos delanteros, s|ct. (s|ct.); cuartos traseros de Australia, s|ct. (s|ct.); cuartos delanteros, s|ct. (s|ct.); medias reses británicas, a 5|5 (5|2).

La carne ovejuna se cotizó: Argentina, 3|1 (3|1); Nueva Zelandia, 4|5 (4|3); Australia, s|ct. (s|ct.); Gran Bretaña, 6|10 (6|8). Carne de cordero: Argentina, 5|1 (5|1); Nueva Zelandia, 6|2 (6|2); Australia, 5|4 (5|4).

NUEVA YORK, 11 (AP).—La carne vacuna enfriada se cotizó hoy de 13 1/2 a 20 centavos por libra.

CUEROS

NUEVA YORK, 11 (AP).—Los cueros de Bogotá se cotizaron hoy a 24 1/2 centavos por libra; los centroamericanos, secos, a 21 1/2; id. secos, salados, a 16.

SEBO

LIVERPOOL, 11.—Las partidas disponibles de sebo vacuno frigorífico, procedentes de la Argentina, se han cotizado hoy en este mercado a 37 chelines 3 peniques por quintal inglés de 112 libras, c.i.f.

En la semana última el precio se fijó en 36 chelines 9 peniques, y en igual período del año anterior el valor alcanzó a 43 chelines 9 peniques.

El mercado queda con tendencia firme.

NU

VARIOS NOMBRAMIENTOS DE CONCEJALES ELECTOS NO LLEGARON A DESTINO

La Junta Departamental denunció el hecho al director de Correos y al Poder Ejecutivo

EN SAN ISIDRO

(De nuestra agencia en La Plata)

La Junta Departamental de La Plata recibió con fecha 3 del actual una nota del presidente del Concejo Deliberante de San Isidro, en la que reclamaba los nombramientos de los concejales electos por la Unión Vecinal, Sres. Adrián Beccar Varela, Enrique Rolón y Antonio Lagrange.

El presidente de la Junta, Dr. Emilio Molina Carranza, no obstante que dichos nombramientos fueron remitidos el 28 de abril, por correo, en ocho piezas certificadas, volvió a comunicar telegráficamente a los efectos de esas designaciones con fecha 9 del corriente.

Con motivo de la presunta pérdida de dicha correspondencia, la Junta resolvió ayer dirigir una nota al director general de Correos denunciando el hecho a la vez que pide se levante una investigación para que se aclare la razón por la cual los cinco concejales de la fracción radical han recibido sus nombramientos, no ocurriendo lo mismo con los tres electos por la Unión Vecinal. Además se remitió una nota al ministro de Gobierno denunciando lo ocurrido.

Deben nombrarse peritos para varias expropiaciones

Con intervención de la Oficina de Expropiaciones, el Poder Ejecutivo ha dictado un decreto intimando a varios propietarios al cumplimiento del artículo 7o. de la ley general de expropiación, que se refiere al nombramiento de un perito por cada parte para la fijación de precio.

La resolución comprende a los siguientes propietarios: Serafina Bernaza de Quevedo, Justina Esquenón de Bernaza y Juan Garbarini, en Avellaneda, para el ramal del Ferrocarril Provincial de Buenos Aires a dicha ciudad; sucesión Recalde, para el mismo ramal en La Plata; N. N. (propietario desconocido) quintas 163 y 164, sección A, para el mismo ramal en La Plata; Carlos F. Finck, en Almirante Brown, para la misma obra, y José María Correa, y sucesión Guerrero, en Avellaneda, para rectificación de los arroyos Santo Domingo y Sarandí respectivamente.

El no cumplimiento de esta resolución por parte de los propietarios originará el nombramiento de oficio de los peritos.

Varias provisiones de "fuel-oil" serán abonadas

Se ha ordenado que la Tesorería General abone a la Dirección General de Yacimientos Petrolíferos Fiscales las sumas de $ 8702.22 y 8737.78, importe correspondientes a 248.635 y 251.365 kilogramos de "fuel-oil", suministrados a la Dirección de Saneamiento y Obras Sanitarias en la segunda quincena de diciembre ppdo. y en la primera quincena de enero ppdo., respectivamente, como parte de las 500 toneladas adquiridas por resolución del 23 de noviembre de 1926.

Se construirán cañerías sanitarias en Mar del Plata

El Poder Ejecutivo, por intermedio del Ministerio de Obras Públicas, ha dictado un decreto autorizando a las Obras Sanitarias de la Nación para que, por cuenta de D. José Joaquín Morandé, construya las cañerías de agua corrientes y desagüe cloacal en las calles España, entre las de Chacabuco y Ayacucho; Chacabuco, entre España y Junín, y Maipú, entre Salta e Independencia, de la ciudad de Mar del Plata.

Fué ordenado el pago de las cuentas de varios proveedores

Por un decreto aparecido ayer, el Poder Ejecutivo dispuso el pago a don Luis Bonzini y Compañía de las cuentas correspondientes a la provisión de carne a la cárcel de Bahía Blanca, su guardia y al cuerpo de Bomberos de esa ciudad, por el mes de enero, y a D. Enrique Pierini por la provisión hecha a la cárcel, a la guardia y al Refugio Rivadavia, de Dolores, durante los meses de agosto, septiembre y octubre del año próximo pasado.

Cuente bien con los dedos los efectos de la SOLUCION PAUTAUBERGE:

1o. Aseptiza el intestino;
2o. Facilita la expectoración;
3o. Suprime la tos;
4o. Cicatriza las lesiones;
5o. Aumenta el apetito y las fuerzas.

En venta en todas las farmacias

L. PAUTAUBERGE

ASMA

Para combatirla eficazmente emplee el medicamento científico

ESPECIFICO LANCELOT

Pocas inhalaciones bastan para calmar los ataques.— Su uso regular evita que se repitan.

El ESPECIFICO LANCELOT es recetado y usado por muchos médicos.

FARMACIA FRANCO INGLESA

LA MAYOR DEL MUNDO

SARMIENTO Y FLORIDA — BUENOS AIRES

LOS SUCESOS DE MONTE

Solicitaron la libertad los demás detenidos, haciendo constar la circunstancia de no ser prófugos

(De nuestra agencia en La Plata)

Resuelto favorablemente, como ya lo hemos anunciado, el recurso de hábeas corpus de D. Daniel Videla Dorna, las demás personas que se hallan detenidas a raíz de los sucesos de Monte se presentaron ayer a la Cámara Tercera de Apelación solicitando un pronunciamiento idéntico al de aquél, en razón —dicen— de que no han sido prófugos.

Es probable que el Tribunal resuelva hoy la petición de dichos detenidos.

LA PLLATA

Dr. Pedro J. Pando

Su fallecimiento

Ha dejado de existir, a raíz de una breve enfermedad, el Dr. Pedro J. Pando, miembro de una antigua familia de esta ciudad y persona de larga actuación en los círculos científicos, administrativos y sociales. Desempeñó, entre otros, los siguientes cargos: profesor de Química Médica y Biológica de la Facultad de Ciencias Médicas de Buenos Aires, director de la Oficina Química de la Provincia de Buenos Aires por concurso y encargado de la Toxicología, segundo jefe de la Oficina Química Municipal de Buenos Aires por concurso y químico honorario de la misma, profesor de Química Analítica, Química Médica y Biológica de la extinguida Universidad Provincial de La Plata y perito químico-toxicólogo de los Tribunales de La Plata.

Su nombramiento de profesor libre de Química Médica Biológica de la Facultad de Medicina de Buenos Aires se hizo en el año 1911, por designación del Consejo Directivo, habiendo obtenido la unanimidad de los votos, aunque por los estatutos sólo se necesitaban los dos tercios, y se le reconoció en dicho acto la competencia y los trabajos científicos que por su mérito lo hacían acreedor al cargo.

También su designación para el puesto de director de la Oficina Química de la Provincia fué realizado por concurso público, y cuando el Dr. Pando se jubiló en ese cargo mereció de parte del Poder Ejecutivo una elogiosa nota, destacando su competencia, ilustración y honorabilidad en el desempeño de esas funciones.

El fallecimiento del Dr. Pando enluta a un grupo de caracterizadas familias, hasta quienes han llegado numerosos testimonios de condolencia.

Los restos del extinto serán inhumados hoy, a las 15.30.

Se ensaya una planta fijadora de médanos

Obtenida en una playa de Montevideo trátase de aclimatarla en la Provincia

Fué presentado a la Dirección de Agricultura, Ganadería e Industrias, por el encargado del vivero de Coronel Dorrego, un informe relativo a los resultados obtenidos con las plantas dotadas de especiales aptitudes para vegetar en terrenos arenosos y para resistir los vientos salinos. Los ejemplares con los cuales se verifican ensayos en los viveros oficiales, y que se llaman vulgarmente "transparentes", fueron traídos de la playa Carrasco, de Montevideo, donde se les emplea con éxito en la fijación de médanos. Si en la Provincia de Buenos Aires dan los mismos resultados como lo hacen entrever las primeras observaciones, se intensificará su cultivo en el Sur de este Estado, en la zona de Mira Mar, Quequén, etcétera.

El informe de aquel encargado expresa que las plantas "transparentes" que existen en el vivero de Coronel Dorrego se han desarrollado vigorosamente, teniendo en la actualidad 1.50 metros de altura, aproximadamente, habiéndose proyectado multiplicarlas este año por medio de estacas. Agrega que los ejemplares que están plantados en la arena del balneario local fueron llevados allí con el fin de experimentar su resistencia en los médanos de la región. Hasta el mes de febrero pasado habían alcanzado unos 60 o 70 centímetros de altura, medida que en la actualidad debe ser de un metro. Las observaciones realizadas, sobre estas últimas plantas, permiten comprobar que no se desarrollan tan vigorosamente como las de vivero, las cuales, en la misma fecha, tenían 2.20 metros de altura y estaban bien ramificadas.

El técnico informante hace notar que las plantas del balneario fueron distribuídas en sitios donde son protegidas de los vientos del mar, con el objeto de que, llegado el momento, ejemplares se hayan desarrollado y estén adaptados a la región marítima, sirvan para poder multiplicarse.

En el Paseo del Bosque de La Plata también se ha cultivado un lote de 23 plantas de esta clase, que miden ahora, término medio, 1.50 metros. De estos ejemplares se han sacado 60 gajos para la reproducción en la próxima temporada.

Hizose adjudicación de pavimentos en San Miguel

El Poder Ejecutivo ha dictado un decreto, por intermedio del Ministerio de Obras Públicas, aceptando la propuesta de la Compañía Nacional de Pavimentación y Construcciones, para realizar las obras de pavimentación en la ciudad de San Miguel, partido de General Sarmiento, cuyo monto asciende a la suma de $ 161.874.40, debiendo ejecutar las mismas hasta la cantidad de $ 153.129.29 en Bonos de Pavimentación.

Decretóse la prisión preventiva de testigos falsos en una excepción militar

El juez federal Dr. Rafael A. Leguizamón decretó la prisión preventiva de Lucio Sedoff y Francisco Salviola, acusados como testigos falsos en la solicitud de excepción militar de Juan Salury. En la misma causa se decretó el sobreseimiento en cuanto respecta a Miguel A. Tesón, empleado de policía, que intervino también en dicho expediente de excepción.

El mismo magistrado se ha declarado incompetente para conocer en el sumario que se instruye por robo de mercaderías de un vagón de carga del Ferrocarril Central Argentino, en virtud de que el hecho que motiva la causa no ha podido en forma alguna interrumpir el tráfico ferroviario, encuadra en ninguna de las disposiciones del título 5o. de la ley 2873.

También se declaró incompetente para entender en la causa seguida contra S. Junior, por usurpación, hecho ocurrido en Pelo Blanco.

Fueron sobreseídas las causas seguidas con motivo de las muertes de Gabriel Emerit y Antonio Farelli en accidentes ferroviarios ocurridos en Lomas de Zamora y San Martín, respectivamente.

El mismo juez dictó sentencia en la apelación deducida por la Compañía Swift de La Plata, contra una resolución de la Aduana local, por la cual se le impone la pena de comiso sobre cinco cajones con 178 kilogramos de algodón en capullos. Dicho magistrado confirma la resolución administrativa.

En los considerandos de la sentencia dice el juez que el introductor encuadra la mercadería de que se trata en la partida 2506 de la tarifa de avalúos, y la denuncia del vista afora en la partida 1170, mientras la Aduana clasifica en el artículo 104 de las ordenanzas, agrega, que los manifiestos deben expresar la especie, calidad y cantidad de los artículos contenidos en cada bulto, se trata de decidir si la compañía recurrente, al manifestar que la mercadería que importaba correspondía a la partida 2506 de la tarifa, ha violado alguna de las medidas precautivas del artículo 104. Añade el Dr. Leguizamón que en principio, la clasificación que el importador funda en determinado epígrafe de la tarifa, no implica una falsa manifestación. Ello es indudable cuando de la expresión de clase, calidad y cantidad, contenida en el manifiesto, resulta una función normal de la Aduana en el juicio de la mercadería pero si la indicación de la partida por el introductor condiciona la especie y calidad, porque la enunciación de éstas aparece insuficientemente expuesta en el manifiesto, es innegable que la manifestación de aforo, que el importador hace, forma parte de la expresión de la clase y calidad de los artículos. Concluye el juez estableciendo que la mención que en el manifiesto hace el introductor, de la partida 2506 de la tarifa, integrada la expresión de especie y calidad del hilo introducido, y de dicha mención resulta que la mercadería fué manifestada falsamente.

El P. E. nombró juez de paz para Bahía Blanca

El Poder Ejecutivo, por intermedio del Ministerio de Gobierno, hizo ayer los siguientes nombramientos: jueces de paz, titular y suplente, de Bahía Blanca, a los Sres. Rafael Lapiaza y Alejandro Gobierna, respectivamente; médico del Patronato de Menores, al doctor Pedro A. Nery; jefe de la oficina del Registro Civil de De la Garma, sección segunda del distrito de González Chaves, al escribano D. Pedro A. Amoiinino.

—Por el mismo Ministerio aceptáronse las renuncias que de las oficinas de contratos públicos que tenían en San Isidro y San Martín hicieron los escribanos Sres. Juan Carlos Cernadas y Raúl H. Belsunce, respectivamente.

Se abonarán sueldos atrasados del personal cesante del F. C. Provincial

Varios empleados del Ferrocarril Provincial, que prestaban servicios en la oficina de la Explotación Comercial y Tarifas, fueron declarados cesantes con fecha 5 de enero próximo pasado, sin que se les liquidaran sus haberes, situación que se prolongó hasta hoy.

Con fecha de ayer, el Poder Ejecutivo dictó un decreto disponiendo el pago de estos sueldos, cuyo monto asciende a la suma de 754.98 pesos.

Se procedió a una apertura de propuestas

Con la presencia del ministro de Hacienda, de los miembros de la Junta de Crédito Público y del escribano mayor de Gobierno, se realizó ayer, a las 14.30, la apertura de propuestas para el rescate de 39.460 libras oro sellado, en títulos del empréstito del 3 a 3 1/2 por ciento, 1906-1909, con cupón al 1o. de enero de 1928, habiéndose recibido en ese acto las siguientes propuestas: Amaro N. Detry, 7000 libras nominales, a 56 por ciento; José A. Corengia, 10.000, a 56.53; Claudio Campuzano, 10.000, a 56.87; 10.000, a 56.57; 5000, a 57.17; 5000, a 57.37; 5000, a 57.67, y 4400, a 57.87; Benvenuto y Cía., 30.000, a 58.25, y Servente y Cía., 5000, a 58.69.

El cambio telegráfico del día sobre Londres, según comunicación del Banco de la Provincia, fué de 47 9|16.

Será reparado un edificio del Telégrafo

Por una resolución dictada por intermedio del Ministerio de Gobierno, el Poder Ejecutivo autorizó la reparación provisoria del edificio que ocupa la oficina del Telégrafo de la Provincia en Esteban Echeverría.

Se concedieron lotes con destino a balneario público

Se concedió a D. Enrique Tiraboschi, en arrendamiento a título precario, y con destino a balneario público, sujeto a las condiciones que existen o las que en adelante se dictaren sobre el particular, cinco lotes de playa de veinte metros de frente cada uno por cincuenta de fondo, o sea, una superficie de mil metros cuadrados cada lote, lo que hace un total de cinco mil metros cuadrados.

Dichos lotes, que se arriendan al precio de diez centavos por metro cuadrado y por temporada, están ubicados en la playa denominada Punta Mogotes, al Sur del puerto de Mar del Plata, y a quince metros al Sur, y al frente del kilómetro 32 del camino costanero.

Sigue recibiendo adhesiones el Consejo Escolar

El presidente del Consejo Escolar local continúa recibiendo notas de adhesión a la iniciativa tendiente a gestionar de la Legislatura el restablecimiento de las facultades que acuerda la Constitución a dichos cuerpos.

Las nuevas adhesiones son de los Consejos Escolares de Pergamino, San Vicente y Lincoln.

Se efectuaron ascensos y nombramientos de maestros

La Dirección General de Escuelas hizo ayer los siguientes nombramientos y ascensos para el distrito de Avellaneda:

Se aceptó la renuncia al ascenso a maestra de cursos complementarios de la escuela No. 61 hecha por Da. Ceferina C. de Cadet Thompson, ja que continuará como maestra de grado de la escuela No. 49, y en aquel puesto se ascendió a la Srta. Adelaida Luciani, actual maestra de grado de la escuela No. 18, pasando a este cargo la señorita Elisa Luciani, que fué designada para la No. 49.

Se aceptó la renuncia al cargo de maestra de grado de la escuela No. 44 que hizo la Srta. María A. Casciante, designándose en su lugar a la señorita María Benita Santamarina, actual maestra de la escuela No. 7 de Bolívar, puesto para el cual se nombró a la señorita María Bourbon.

Se ascendió a los cursos complementarios de la escuela No. 37 a Da. María E. P. de Sánchez Nevia, actual maestra de grado de la misma escuela, y a las Srtas. Isabel Barrera e Irene Lydia Itoiz. Además se nombró maestres de grado para esa misma escuela a las docentes Julia Villalonga, actual de la No. 12, y en su lugar a Agustina Di Grazia; a Da. Amelia C. de Colombo, de la No. 54, y en su lugar a la Srta. María Mercedes Mazzulli, y a las Srtas. Estela Mancini Fernández, María Leticia Lydia Lozzia y María Catalina Lauga, esta última actual maestra de grado de la escuela No. 2 de General Paz.

Se trasladó a esta última escuela a la Srta. María Teresa Zucchi, actual maestra de grado de la No. 5 de Colón.

Finalmente se nombró maestra de grado de la escuela No. 67 a Da. Hayde I. de Rangugni.

Por otro decreto se creó el cargo de vicedirector de la escuela No. 51, nombrándose para él, por ascenso, a la señorita Ofelia Garcilazo, actual maestra de grado de la escuela No. 1, y en su lugar se designó a la Srta. Elvira Costa.

También se creó una nueva sección de quinto grado en la escuela No. 22, y se ascendió a maestra de cursos complementarios a Da. Carmen P. de Lavista, actual maestra de grado de la escuela No. 7, y en su reemplazo se nombró a Da. María del Carmen P. de Gutiérrez, actual maestra de grado de la escuela No. 7 de Puan.

Asimismo se creó una sección de quinto grado en la escuela No. 61 y se ascendió a maestra de cursos complementarios a la Srta. Magdalena Barrés, actual maestra de grado de la escuela No. 1, nombrándose en su lugar a la señorita María Ester Boraggina.

D. ESTANISLAO BEJARANO
Sepelio de sus restos

A una imponente manifestación de duelo dió lugar ayer el sepelio de los restos de D. Estanislao Bejarano, prestigioso facultativo que gozaba de unánimes simpatías.

Al ser inhumados sus restos pronunciaron discursos los Sres. Néstor Mercader, en nombre del Colegio de Médicos; Eusebio Albina (hijo), en las autoridades del Hospital Melchor Romero; Enrique Orán, por la Junta de Gobierno del Partido Conservador, y Pedro F. Alvarez, por el sector conservador del Concejo Deliberante.

Fallecimiento

Dejó de existir ayer a consecuencia de una breve enfermedad D. Plácido Almaestre, antiguo vecino de Quilmes y jefe de una respetable familia. El extinto tuvo una larga actuación como agrimensor y formó parte de varias asociaciones locales.

Sus restos serán inhumados hoy, a las 15, en el cementerio de esta Capital.

AVELLANEDA

Sufrió heridas mortales un menor que fué arrollado por un ómnibus

Siendo aproximadamente las 17.45 de ayer, en la calle Laprida frente al número 59, uno de los ómnibus de la línea No. 57 arrolló al menor Martín Sáenz, de 10 años de edad, argentino domiciliado en la calle Laprida 110, produciéndole heridas de tal gravedad que determinaron su muerte instantánea.

El conductor del ómnibus se dió a la fuga, procurando su detención la comisaría 1a.

Fueron librados al servicio público los pavimentos recientemente terminados

La empresa concesionaria ha terminado la construcción del pavimento libre en las siguientes calles de Lanús Oeste: Coronel Olivieri, de Pavón a XX de Septiembre; Gobernador Irigoyen, de Enrique del Valle Iberlucea a Uriburu; Carlos Casares, de Llavallol a la Avenida Buenos Aires; J. M. Moreno, de Dos de Mayo a XX de Septiembre; Aristóbulo del Valle, de Uriburu a Catorce de Julio; Aristóbulo del Valle, de Carlos Casares a Uriburu; Llavallol, de Carlos Casares a Uriburu, y Carlos Tejedor, de Carlos Casares a Catorce de Julio. La Intendencia Municipal ha dado por recibidos provisionalmente los pavimentos construídos, librándolos inmediatamente al servicio público.

Fué aprobado el cambio de recorrido de dos líneas de ómnibus

La Compañía Argentina de Transportes e Industrias Anexas se presentó solicitando la modificación del recorrido fijado para las líneas de ómnibus Nos. 2 y 4, que se unificaron, así como también para establecer dos servicios auxiliares en combinación con las líneas 1 y 2, lo que ha sido aprobado por la Intendencia Municipal.

Los nuevos itinerarios serán, para la línea No. 2: Saliendo del Frigorífico Anglo, por el camino de acceso a éste, hasta Carlos Pellegrini, La Plata, Pinzón, camino a la Isla Maciel, Manuel Esteves, Estanislao Zeballos, Chacabuco, Avenida Mitre, Nueve de Julio, Belgrano, Gllemes, Heredia, Lacarra, Bustamante, Brasil hasta Pavón, regresando por las mismas calles al punto de partida. Línea No. 5: De Puente Victorino de la Plaza, camino pavimentado a La Plata, Rivadavia, Pozos, Pavón, Brasil, Bustamante, Lacarra, camino pavimentado a La Plata hasta Salta, haciendo el regreso por las mismas calles. En cuanto a los dos servicios auxiliares, tendrán el siguiente recorrido: Empalman el primero con el trayecto principal de la línea No. 1, en Belgrano, seguirá por San Lorenzo, Agüero, hasta el cementerio, y uniéndose el segundo con la línea No. 2, en Belgrano y Gllemes, seguirá por Belgrano, hasta empalmar con el recorrido de la línea No. 1, en Belgrano e Independencia. Los viajes de vuelta se harán por las mismas calles.

FOMENTO INDUSTRIAL

Se acordó un descuento sobre la tarifa del Ferrocarril Provincial a un fabricante

(De nuestra agencia en La Plata)

De acuerdo con la solicitud formulada por D. Humberto D'Amelio, el Poder Ejecutivo ha dictado una resolución autorizando a la gerencia del Ferrocarril Provincial para que acuerde un descuento del veinte por ciento al transporte de los productos de la fábrica de fideos que el nombrado posee en esta ciudad. La resolución se funda en lo que dispone el artículo 8 de la ley de fecha 19 de marzo de 1912 sobre fomento industrial de la ciudad de La Plata.

El tanto por ciento referido anteriormente no se alterará si en lo sucesivo las tarifas vigentes fueran modificadas.

LA COMISION QUE ESTUDIA EL ASUNTO DE LA LUZ DIO A CONOCER SU RESOLUCION

Es muy probable que el despacho sea considerado por el Concejo en la sesión de mañana

EL ARBITRAJE

(De nuestra agencia en Rosario)

Es probable que el Concejo Deliberante trate en su reunión de mañana el despacho que presentó anteayer la comisión especial encargada de estudiar el conflicto entre la Municipalidad y la Sociedad de Electricidad de Rosario, con motivo del cambio de la corriente continua por alternada.

La comisión hizo un extenso estudio de la cuestión y se han recordado diversos antecedentes para proyectar la sanción de un decreto que principia aconsejando someter a un tribunal arbitral los siguientes puntos:

Si asiste o no a la Sociedad Eléctrica de Rosario por el contrato en vigor el derecho de distribuir la energía eléctrica, tanto en los suburbios como en la parte céntrica de la ciudad, por corriente alternada trifásica, con tensión, en los bornes del consumidor, de 220 voltios, para alumbrado y aplicaciones domésticas usuales, y de 380 voltios entre fases para motores.

¿Es peligroso el uso de la corriente alternada a 220 voltios en las instalaciones de uso doméstico?

¿Es peligroso el uso de la corriente alternada a 380 voltios entre fases para motores, sabiendo que esa corriente se aplica, para el uso de ascensores, etcétera?

En caso de que no sea peligroso el uso de la corriente alternada a 220 voltios en las instalaciones de uso doméstico y 380 voltios entre fases, en la instalación de ascensores, etcétera, ¿hay conveniencia en que la Municipalidad autorice el empleo de la corriente alternada en esa concesión, que de existir, sería de orden técnico o de orden económico?

En caso de autorizarse el uso de ambos sistemas de distribución o producción de corriente, ¿cuál sería la economía efectiva obtenida?

Si no se aconseja el empleo de corriente alternada para usos domiciliarios, determinar la forma de mayor conveniencia para el vecindario, y medios para asegurar un servicio integral con corriente continua.

Si se cumple con una economía efectiva por el empleo de corriente alternada, ¿cuáles serían las reducciones en las tarifas para el alumbrado público y el servicio particular?

En el caso de que por el contrato de concesión la Sociedad de Electricidad estuviere facultada para establecer transitoriamente durante cuando importe su substitución a un servicio de corriente continua o viceversa, las reformas o reemplazos de instalaciones y aparatos en uso o nuevos por cuenta de la Sociedad de Electricidad, de la Municipalidad o del consumidor?

Establece, además, ese estudio que el Departamento Ejecutivo notificará a la Sociedad de Electricidad de Rosario que la Municipalidad hace uso del derecho que le confiere el artículo 7o. de la ordenanza de 13 de noviembre de 1914, y que al efecto licitará la construcción de una red completa, subterránea, dentro de la zona que limitan el bulevar Oroño y la Avenida Pellegrini y área en los estados del municipio que abarque el servicio, fuera de estos bulevares, y que, por consiguiente, deberá poner a disposición de la Municipalidad todas las necesarias que demanden estas instalaciones.

Este artículo forma parte del contrato entre la Municipalidad y la Sociedad de Electricidad de Rosario, aprobado por la ordenanza de 13 de noviembre de 1914.

Hasta tanto se pronuncie el tribunal arbitral, el Departamento Ejecutivo exigirá a la Compañía de Electricidad de Rosario que dé conexión de corriente continua a todos los que la soliciten. El pago de las costas que se devenguen por este arbitraje se convendrá con la Sociedad de Electricidad, debiendo, en caso de no ponerse de acuerdo, someterse al arbitraje.

Se ausentó para Santa Fe el vicegobernador

Partió para Santa Fe el vicegobernador, D. Juan Cepeda, quien hoy presidirá la Asamblea Legislativa, que se reunirá con el objeto de iniciar las sesiones ordinarias.

PAGO DE SUBVENCIONES

El Concejo tratará un despacho de comisión que autoriza pagos por 57.600 pesos

(De nuestra agencia en Rosario)

En la sesión de mañana el Concejo tratará los dos despachos que contiene el orden del día número 11, producidos ambos por la Comisión de Hacienda.

Por el primero se aconseja autorizar al Departamento Ejecutivo a liquidar diversas cuentas de ejercicios vencidos por un total de 111.311 pesos, y por el segundo a pagar numerosas subvenciones atrasadas, por un valor de 57.600 pesos.

Estas subvenciones son de las siguientes instituciones: Biblioteca Argentina, de mayo a diciembre de 1926, a razón de 250 pesos mensuales; Casa del Niño, de enero a diciembre de 1926, a 100 pesos mensuales; Asociación Boy Scouts Salesianos, de enero a diciembre de 1926, a 50 pesos mensuales; Escuela San Francisco Solano, de junio a diciembre de 1926, a 200 pesos mensuales; Hospital Italiano Garibaldi, noviembre y diciembre de 1926, a 800 pesos mensuales; Damas de Beneficencia del Hospital de la Ciudad, de septiembre de 1925 a diciembre de 1926, a 2000 pesos mensuales; Asilo de Mendigos, de marzo a diciembre, a 1000 pesos mensuales; Infancia Desvalida, noviembre y diciembre de 1926, a 1000 pesos mensuales, y Hospital Español, de marzo de 1925 a diciembre de 1926, a 400 pesos mensuales.

Fué rechazada una regulación de honorarios

Después de producirse el fallo arbitral en el pleito mantenido entre la Municipalidad y la Compañía de Aguas Corrientes, en cuanto a aplicación de tarifas, que fué adverso a la primera, y habiendo el árbitro, Dr. Carlos Amadeo Arzeno, fijado los honorarios de los representantes de la mencionada empresa, regulándolos en 120.000 pesos para el Dr. Nicanor de Elía y en 60.00 para el procurador Sr. Lecanisin, el asesor letrado de la Municipalidad apeló de tales regulaciones ante la Cámara.

Esta acaba de expedirse anulando la fijación arbitral y resolviendo que corresponde establecer el monto de los honorarios al juez donde está radicado el asunto, o sea el Dr. Rodolfo Tietjen.

Efectuaráse una reunión de sindicatos obreros

El comité local de la U. S. A. ha invitado a todos los sindicatos adheridos y autónomos a una reunión general, que se efectuará el viernes próximo, a las 21, en el local de la C. S. de C. y Pasteleros, calle de San Juan 1551, con objeto de tratar el asunto relativo a la condena de Sacco y Vanzetti.

Como se sabe, para el 15 de junio está decretada la huelga general por 24 horas, como protesta contra la sentencia de electrocución de aquéllos.

Adquirió dragas y chatas la Sociedad del Puerto

La Sociedad Anónima del Puerto, adquirió varias chatas y dragas por valor de 250.000 pesos, que serán destinadas a extraer canto rodado, arena, etcétera.

Iniciaráse la celebración de la encíclica "Rerum Novarum"

El Círculo de Obreros empezará hoy la celebración de la encíclica "Rerum Novarum", de León XIII, con una serie de conferencias, dedicadas a los socios, en el templo de Santa Rosa, esta noche y en la de mañana y el 14.

El día 15, fecha exacta de la celebración, se realizarán diversas ceremonias religiosas y una fiesta literaria y musical en el salón-teatro de la institución.

El Centro Soriano efectuará una velada y bailo

Pasado mañana se realizará la velada y baile que la organizado el Centro Soriano, en obsequio de sus asociados, en su local social, calle Primero de Mayo 1159.

Se realizará un festival artístico

Las autoridades del Club Centro Asturiano organizaron un festival artístico y danzante que se efectuará el 14 del actual, a las 21, en los salones de su local social. Con tal motivo fueron distribuídas numerosas invitaciones.

Renunció el asesor letrado municipal

Renunció el asesor letrado de la Municipalidad, Dr. Pedro J. Alcacer, con carácter de indeclinable, por disparidad con el intendente en el asunto de la luz eléctrica.

NOTAS SOCIALES

Casamientos

El jueves próximo, en la mayor intimidad, será bendecido el enlace de la Srta. María Rosa Valdés con D. Justo Medina Harvey, ceremonia en la que actuarán como padrinos Da. Tránsito Salvatierra Beltrán de Valdés y don Julio Valdés. Serán testigos los señores Ricardo Puig y Manuel Salvatierra Beltrán, por la novia, y los Sres. Federico Valdés y Julio Valdés (hijo), por el contrayente.

El 19 del actual será consagrado el enlace de la Srta. Guillermina Arijón con D. Mario Castagnino, actuando como padrinos las señoras Manuela Carballo de Arijón y Rosa T. de Castagnino y los Sres. Ricardo Arijón y Guido Castagnino. Serán testigos del acto los Sres. Armando Arijón, Luis Méndez Caizada y David Gil Dávila, por la novia, y los Sres. José N. Castagnino, Luis Delfor Castagnino y Américo Cánepa, por el novio.

Demostración

Con motivo del viaje a Europa de la Srta. Alcira Olivé, el Consejo Nacional de Mujeres la despedirá esta tarde, a las 5, con un té, en los salones de su biblioteca.

Organiza esta demostración una nutrida comisión de señoras y señoritas.

ESPECTACULOS PARA HOY

Teatros

Colón—Compañía argentina de dramas y comedias José Gómez. A las 21.30: "El alma del hombre honrado".

Olimpo—Compañía argentina de sainetes, comedias y pochades Leopoldo Simari. A las 21: "El casamiento de Chichilo". A las 22.15: "El ganador de la quinta". A las 23.15: "Tu cuna fué un conventillo".

Comedia—Compañía argentina de sainetes y comedias Carlos Morganti. Familiar: "Los distinguidos reos". A las 21: "Lindo tipo de varón". A las 22.15: "Una carta brava". A las 23.15: "Los distinguidos reos".

Cinematógrafos

Empire Theatre—A las 18 y a las 21: "La casta Susana".

Palace Theatre—A las 18 y a las 21: "El precio de la gloria".

Bückingham—A las 18 y a las 21: "La barrera infranqueable".

Urquiza—A las 18 y a las 21: "Honrarás a tu madre".

Varieté Rosario—A las 18: "La patrulla nocturna". En escena troupe Sacha Goudine. A las 21, noche de risa. En escena troupe Sacha Goudine.

Belgrano—A las 18 y a las 21: "Don Juan".

Echesortu—A las 18 y a las 21: "Los miserables", prólogo y primer capítulo.

Sol de Mayo—A las 18: "El caballo secreto" y "La reina del cabaret". A las 21, noche de risa.

Esmeralda—A las 18 y a las 21: "La gobernadora" y "Perdida y encontrada".

Avenida—A las 18 y a las 21: "La mordaza".

Casino—Cinematógrafo y variedades.

Ofertas para sus NIÑOS

NO DEJE PASAR EL DIA SIN VISITAR Harrods ...y aprovechar estos precios.

29.50 Vestido

En veluars, estilo escocés, tipo grueso y muy abrigado, con adornos de piqué en el cuello y puños; corbata de lo mismo; cinturón con bonita hebilla fantasía. Para años 9 y 10, $ 32.—; 7 y 8, $ 34.—

Sobretodo

Cruzado, en casimir de color; diversas fantasías, gustos de actualidad; con un retazo de género para hacer la gorra. Años: 12-13, 40.—; 10-11, 37.—; 8-9, $ 34.—

Traje

De saco cruzado, en buen casimir de lana tipo inglés, varios tonos, colores fantasía de moda; con un retazo de género para confeccionar la gorra. Años: 15-17, $ 43.—; 12-14, 39.—; 9-11, $ 35.—

55 Vestido

En fino kasha, colores lisos, incluso en natural, con recorte formando bolero y hebilla fantasía, pollera con tablas; estilo muy nuevo. Para talles del 38 al 40, $ 59.—; para años: 13 y 14, $ 55.—

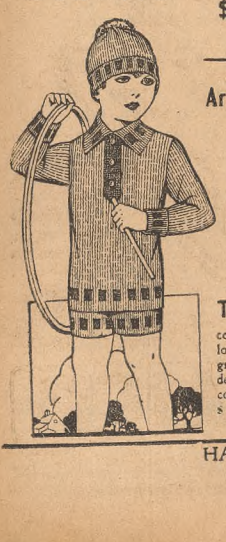

Artículos de punto para Niñas y Niños

SEGUNDO PISO

Pull-over de lana, fabricación inglesa, para niñas o niños; en colores.

Años: 13-15, $ 6.00
" 9-12, $ 5.50
" 6-8, $ 5.00
" 3-5 ..... $ 4.50

Trajes de punto Pura lana, fabricación francesa; compuesto de tricota, pantalón y gorro, en colores matizados, marrón con vicuña, gris con negro, gris con blanco, verde con marrón o vicuña con blanco; variedad de modelos. Años. 5-8, $ 6.50; 2-4 ..... $ 5.90

HARRODS Buenos Aires Ltd. — Florida, 877

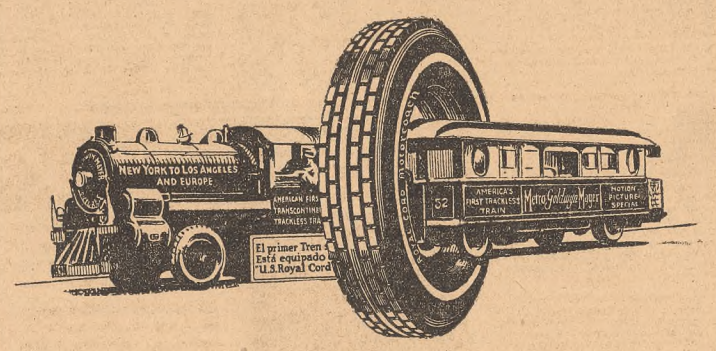

El primer Tren sin Rieles del Mundo.

Uno de los acontecimientos en el mundo automovilista que más ha llamado la atención del público, es el primer TREN SIN RIELES, actualmente en Buenos Aires.

Su rodaje, desde el principio, formado *exclusivamente* por neumáticos "U. S. ROYAL" ha resultado tan satisfactorio que durante el recorrido total de 94.000 kilóm. sólo dos juegos fueron gastados.

Hay medidas "U. S. ROYAL" para cualquier marca de auto.

Pídanos un folleto que describe la hazaña del *"Primer Tren sin Rieles del Mundo"*, que distribuimos gratuitamente.

United States Rubber Export Co., Ltd.

ROSARIO. SANTA FE, Jujuy 1730 — BUENOS AIRES, Victoria 1582 — MONTEVIDEO, Uruguay 901

Alivio Seguro Rapido

CALLOS

Ningún tratamiento termina el dolor tan rápido. Nada tan infalible y seguro.

Zino-pads Del Dr Scholl

Cómprelo en Farmacias y Zapaterías.

TOS JARABE URIZ

EN 24 HORAS NO MAS TOS NO MAS RESFRIOS

EXIJASE CON ESTA CAPILLA FISCAL DE PRODUCTOS QUIMICOS URIZ (ra)

PIDESE LA EXPULSION DE VARIOS LEGISLADORES LIBERALES EN TUCUMAN

Diversos comités han formulado, en contra de los mismos, serios cargos

COMITE CENTRAL

TUCUMAN, 11. — Reuniése la Junta Ejecutiva del Partido Liberal, bajo la presidencia de D. Adolfo Piossek, con objeto de considerar las notas de los comités Raúl Colombres, Melitón Camaño y Marcos Paz, y Club de la Juventud, pidiendo la expulsión de las filas partidarias de los diputados nacionales Sres. Gaspar Taboada y Miguel P. Díaz; senadores provinciales Sres. Pedro Cossio y Bernabé Terán Mariño, y diputado D. Benjamín Cossio.

En las notas referidas se formula un extenso capítulo de cargos, siendo los principales los que siguen:

Haber alterado la lista de candidatos en los últimos comicios nacionales, eliminando los nombres de los Sres. Abrahán de la Vega y Melitón Camaño en el departamento de Burruyacú, a pesar de que dichos señores solicitaron y aceptaron del partido fondos electorales para hacer propaganda en favor de la lista íntegra.

El telegrama dirigido a Córdoba con motivo de la reunión de representantes de los partidos conservadores, telegrama en el que desconocieron la legítima representación conferida a D. Abrahán de la Vega.

La campaña derrotista realizada en la última elección municipal, en la forma e intensidad conocidas.

Inmediatamente de recibida esta solicitud, la Junta Ejecutiva citó al Comité Central para el 15 del actual, con objeto de resolver el punto.

Asegúrase que los referidos legisladores serán expulsados del Partido Liberal.

Ha sido citada a sesión para el viernes la Cámara de Senadores

La convocatoria se hizo a requerimiento de varios miembros del cuerpo

TUCUMAN, 11.—Por existir asuntos importantes que tratar, varios senadores pidieron al presidente del cuerpo citara a sesión, expresando aquél que no correspondía hacerlo por cuanto no se consideraba inaugurado el período de sesiones, en vista de que la Cámara de Diputados no ha elegido aún su mesa directiva.

Como el grupo de senadores insistiese diciendo que con la lectura del mensaje gubernativo quedó inaugurado el período, el presidente, D. Javier López, pidió licencia por quince días para ausentarse a Buenos Aires.

El vicepresidente del cuerpo, don Carlos María Terán, proveyó de conformidad al pedido de los senadores, citando a la Cámara para el viernes próximo.

El antipersonalismo no aceptará acercamientos

TUCUMAN, 11.—La Junta Reorganizadora del Partido Radical antipersonalista ha resuelto intensificar la campaña proselitista y ha hecho pública manifestación de no aceptar con otros grupos de titulados radicales acercamiento alguno, que no encuadran en los principios sancionados por la Convención Nacional.

El 1o. del mes próximo se nombrará intendente

TUCUMAN, 11.—El nuevo Concejo Deliberante celebrará su reunión constitutiva el 1o. de junio próximo y elegirá intendente municipal a D. Juan Luis Nougués.

Los nuevos funcionarios se hicieron cargo de sus puestos

TUCUMAN, 11.—Hoy se hizo cargo de la cartera de Gobierno D. Julio César Romano. Momentos después el nuevo ministro puso en posesión de su cargo al jefe de Policía, D. Manuel Martínez.

BUENOS AIRES

El Bco. de la Nación en Lomas tendrá su edificio propio

La importancia adquirida por la sucursal exigía la construcción de esa obra

LOMAS DE ZAMORA, 11.—En pleno centro de esta ciudad, en la arteria más importante y a sólo una cuadra de la estación del Ferrocarril del Sur, se levantará en breve el edificio de la sucursal del Banco de la Nación, para cuyo efecto la institución adquirió hace tiempo en remate la finca situada en la esquina de las calles Laprida y Alem, local que ocupara hace años el Banco Español del Río de la Plata.

Licitada y adjudicada la obra, ésta se ha iniciado inmediatamente.

A pesar de que el Banco de la Nación hace muy pocos años funciona en esta ciudad, sus operaciones han alcanzado a la fecha una considerable importancia, al extremo de ser insuficiente el local que ocupa, no pudiendo ampliar sus oficinas ni el número de empleados por la falta de comodidades.

Con el edificio proyectado, que hará honor a Lomas de Zamora por su magnitud y belleza de líneas, se obviarán todas las dificultades que ofrece el actual, ocasionando molestias a la numerosa clientela de la sucursal que no sólo es la de esta ciudad sino la de Adrogué, Burzaco, Longchamps y otros pueblos más al Sur, que operan en ella.

—El Club de Gimnasia y Esgrima ha iniciado los preparativos de organización de su acostumbrado campeonato anual de pelota a paleta, en forma que no desdiga del éxito alcanzado en años anteriores.

Habrá tres categorías con distintos premios a los vencedores. La inscripción se abrirá esta semana, teniéndose el propósito de iniciar el torneo a fines del corriente mes, una vez terminados los arreglos y pintura de la hermosa cancha cerrada, donde se jugarán los partidos.

—En las distintas oficinas de Registro Civil del partido se prosigue el enrolamiento, notándose que a medida que se aproxima la fecha del vencimiento del plazo otorgado por el P. E. aumenta el número de ciudadanos, en forma que ya se producen aglomeraciones y la tarea de los empleados se multiplica.

Diversos

FLORENCIO VARELA, 11. — El cinematógrafo Select se ve muy concurrido por un grupo crecido de familias. Las películas que se exhiben son de interés.

—Los esposos S. Pedro Uninaro y Estefanía Echavegurien celebraron sus bodas de plata. Con tal motivo se realizó en casa de los distinguidos espo-

Huya de los que tosen

No sabiendo qué enfermedad padece el que tose, lo mejor es evitar su presencia y compañía, pues en cada acceso desparraman miles de bacterias, exponiéndonos a un contagio. Si la tos es originada por un catarro o enfriamiento, es fácil curarla siguiendo este tratamiento: Cuatro o más veces al día se toma una cucharada de tomillo erytroso, seguida de una taza de té tilo, borraja o leche bien caliente. Pronto la tos se suaviza, los accesos se hacen menos frecuentes, la expectoración es fácil, su cura es rápida.

Como complemento son buenas las pastillas de tomillo erytroso que continúan la acción en la calle y en todo momento. Se hallan en venta en todas las farmacias.

FUERON PROCLAMADOS EN LA RIOJA LOS NUEVOS DIPUTADOS PROVINCIALES

La Junta Escrutadora revisó las urnas de las elecciones complementarias

COMICIOS ANULADOS

LA RIOJA, 11.—La Junta Escrutadora dió comienzo al escrutinio de las mesas correspondiente a las elecciones complementarias, resultando los siguientes diputados electos: por el departamento de la Capital, Ricardo Molina y Francisco Espinosa, personalistas; por el de General Lavalle, Armando Ocampo, personalista; General Roca, José V. de La Vega, personalista; Gobernador Gordillo, Ramón Bustamante, antipersonalista, y Vélez Sársfield, Horacio Vera Ocampo, antipersonalista.

Las mesas de Famatina y General Ocampo, fueron anuladas, no habiendo convocado el Gobierno.

Fué prorrogado el decreto sobre compensación de impuestos atrasados

LA RIOJA, 11.—El Gobierno dió un decreto prorrogando para toda la Provincia los efectos del decreto No. 297, sobre compensación de los impuestos atrasados hasta 1925, y el cobro sin multa de los correspondientes a 1926, fijando como término para acogerse a ese beneficio, en esta Capital, hasta el 10 de junio, y en los demás departamentos hasta el 20 del mismo mes.

Por otro decreto nombró Jurados de Reclamación para la nueva evaluación territorial del corriente año.

Creáronse oficinas enroladoras ambulantes

LA RIOJA, 11.—Se crearon para esta Provincia oficinas enroladoras ambulantes en distritos de Jagüel, Guandacol, estación Castro Barros, Amaná, Punta Llanos, Portal de Isaac y Catuna. El Distrito Militar, por orden del Comando, prepara el personal que atenderá dichas oficinas, que será integrado por conscriptos. Estos saldrán en breve para desempeñar su misión en las localidades nombradas.

El nuevo jefe del distrito, mayor Echavarría, ha intensificado la operación del enrolamiento, con el objeto de cumplir dentro del término fijado por la ley.

Fué celebrado el aniversario del Gobierno

LA RIOJA, 11.—El primer aniversario del Gobierno fué celebrado con un almuerzo criollo, servido para la tropa policial y un banquete en el Aguila Hotel.

sos una fiesta, que, aunque de carácter íntimo, estuvo muy concurrida.

—Para Pigüé, la Srta. Matilde Villaabrille y su hermano D. Eduardo Villaabrille.

—Se han radicado en esa Capital, don José Cirell y su esposa.

Casamiento

MAR DEL PLATA, 11. — Mañana será consagrado en la iglesia parroquial de esta ciudad el enlace de la señorita

Clara Larrinaga con D. Roberto Ottaviani, vinculados ambos a la mejor sociedad de ésta.

Serán padrinos de la ceremonia religiosa Da. Clara Bengoa de Larrinaga, madre de la contrayente, y D. Pacífico Ottaviani. En el acto civil, que se realizará el mismo día, actuarán como padrinos, en representación de ambos contrayentes, los señores José La Cava y Ciriaco C. Torta.

Después de la ceremonia religiosa se realizará en casa de la familia de la novia una reunión, que, dadas las simpatías de que gozan los contrayentes, dará motivo a un acto social de proyecciones destacadas.

El comité antipersonalista de Lomas de Zamora

Se adhirió al proyecto de intervención a la Provincia

El comité de la Unión Cívica Radical Independiente de Lomas de Zamora, resolvió por unanimidad, enviar una nota al Comité de la Provincia, en forma de adhesión a los trabajos que el mismo haga en pro de la intervención nacional.

Dispuso, asimismo, la proclamación de los candidatos a presidente y vicepresidente de la República, en una sala de espectáculos de la localidad, habiendo obtenido la promesa de la concurrencia al acto los señores Melo y Gallo.

Se organizaron los festejos patrios en San Fernando

SAN FERNANDO, 11. — Se reunió en el salón municipal la Comisión organizadora de los festejos patrios, bajo la presidencia de don Gabriel V. Barbará y con asistencia de la mayoría de sus miembros. Después de un cambio de ideas se resolvió aprobar el siguiente programa de actos: día 25, a la salida del sol, salva de bombas; 8.30, una banda de música dirigida por don Mario Lavrut recorrerá la ciudad; 9.15, reparto de ropas a los pobres; 13.30, Tedéum en la iglesia parroquial; 14.15, reunión en la Plaza Mitre con la concurrencia de los alumnos de las escuelas, que entonarán el Himno Nacional, acompañados por la banda de música; alocución patriótica a cargo de un orador oficial, reparto de bombones a los niños; 15, recepción en la Municipalidad, juegos populares en la plaza; 20.30, fuegos de artificio en la Plaza Mitre; 21.15, velada de gala en el Teatro Tamagni, cuyos números de concierto serán organizados por la educadora Srta. Pascuala del Uncal.

Al mismo tiempo se procedió a la designación de las siguientes subcomisiones: de adornos, Rodolfo Podrasky, Oscar P. Novaro y Francisco Costa; de hacienda, Juan A. Alsina, Pascual A. Gallo, Alfredo A. Posleman, Héctor Genta, Joaquín Carlos Yorio y José N. Donadío; para organizar el cuarto circuito automovilístico, presidente, Juan A. Alsina; secretario, Raúl Duhalde; tesorero, Cirilo Castaing; vocales, Rugero Spinelli, José Alessandra, Casaccia Hnos., Victorio Filippi, Héctor Genta y Juan L. Pagliara.

—La Comisión Directiva de la Sociedad Bomberos Voluntarios, presidida por D. Luis Carabelli, activa los preparativos para los festejos que se realizarán el domingo 25 del actual en su local social, con motivo de la inauguración de los nuevos materiales adquiridos últimamente.

Ese mismo día quedará también inaugurada una kermesse propiciada por un grupo de señoritas en beneficio de la misma institución.

—Falleció D. Domingo Corradino, antiguo vecino de esta localidad, cuya desaparición ha sido muy lamentada.

Al acto del sepelio de sus restos, que se efectuó hoy en el cementerio de esta ciudad, asistió numerosa concurrencia.

—En la iglesia parroquial fué oficiada una misa por el descanso de don Andrés Godio.

Casamiento

LINCOLN, 11. — Se realizará hoy, en ésta, el enlace de

la Srta. Paulina L. Margutti con don Federico Cané. Serán testigos del acto los señores Francisco G. Margutti y Nicolás Bruno.

La consagración de la boda tendrá efecto mañana, y actuarán como padrinos Da. Clementina G. de Margutti y don Nicolás Cané. En calidad de testigos lo harán los señores Marcelino Arribalzaga y Olimpio Sorgentini. Los contrayentes han sido muy felicitados en el círculo de sus amistades.

Se realizarán diversas fiestas en Caseros

CASEROS, 11. — Festejando el 16o. aniversario de su fundación, la Comisión Directiva del Club Social, que preside D. Luis Sagasta, ha resuelto servir un lunch en su local social el 21 del actual. Concurrirán los asociados e invitados especiales.

La misma institución, celebrando la fecha patriótica realizará un baile, en su local, el 25 del mes en curso.

—En beneficio de su caja social y celebrando la fecha patriótica, la Sociedad Femenina de S. M., que preside Da. María W. de Desio, efectuará el 24 del actual una velada artística y danzante.

—En las dependencias del Club Atlético Caseros se realizará el próximo sábado, por la noche, un festival de boxeo, en el que tomarán parte destacados aficionados de la Capital Federal y de ésta.

—La Agrupación Artística Francisco Di Nola, en homenaje a la memoria del malogrado actor y en beneficio de la viuda, ha organizado para el sábado 21, en el salón Caseros, una función teatral seguida de baile.

—En la iglesia de Nuestra Señora de Lourdes fué consagrado el enlace de la Srta. María A. Cesarini con D. Renato F. Belforti.

—Ha sido muy lamentado el fallecimiento de D. Julio Carrot, ocurrido en esa Capital, donde se asistía.

PERIODO LEGISLATIVO

En el acto inaugural, que se realizará hoy, el gobernador leerá su mensaje

(De nuestra agencia en Santa Fe)

SANTA FE, 11.—Mañana deberán reunirse en asamblea las Cámaras legislativas de la Provincia, con el fin de declarar inaugurado el período de sesiones ordinarias del corriente año. En dicho acto el gobernador de la Provincia, Sr. Aldao, leerá su mensaje.

Con el propósito de presidir la asamblea llegó hoy de Rosario el vicegobernador de la Provincia, D. Juan Cepeda.

Hoy habrá elecciones de rector en la Universidad del Litoral

Consejeros y delegados estudiantiles sostienen diversos candidatos

SANTA FE, 11.—En el local de la Facultad de Derecho de esta ciudad se reunirá mañana la asamblea de consejeros de las distintas Facultades que componen la Universidad del Litoral, para designar a la persona que reemplazará a D. Pedro E. Martínez en el cargo de rector de esa importante institución. Se anuncia que sobre el total de ochenta y cuatro delegados que concurrirán setenta y nueve, por cuanto hay en ejercicio un solo consejero estudiantil de Ciencias Educacionales, de Paraná, y tres de Rosario han manifestado la imposibilidad de participar en las deliberaciones.

En los círculos universitarios no se sabe aún qué persona será electa por el voto de la asamblea, circulando el respecto varios nombres. El del Dr. Rafael Araya es sostenido por los consejeros de Medicina de Rosario, y el del Dr. Nicanor Molinas por los de Derecho de Santa Fe y Agronomía y Veterinaria de Corrientes. En cuanto a los delegados estudiantiles, si bien no han aunado sus opiniones, parecen dispuestos a sostener como candidato al doctor Lisandro de la Torre.

Dió su segunda conferencia D. Agustín Venturino

SANTA FE, 11.—En la Facultad de Derecho dictó su segunda conferencia el sociólogo chileno D. Agustín Venturino, que fué escuchado por el decano y la casi totalidad del cuerpo de profesores de la misma. El Sr. Venturino, acompañado por su esposa, se dirigirá a Paraná, donde disertará en la Facultad de Ciencias de la Educación.

Quedó constituída la Cámara de Defensa Comercial

SANTA FE, 11.—Se reunió la Cámara de Defensa Comercial de la Bolsa de Comercio local, con el fin de constituirse para el período 1927-1929, quedando así integrada: presidente, Mariano Villalba; vocales titulares, Jenaro J. Benet y Angel Bonazzola; vocales suplentes, Luis V. Parodi y Alejandro Rodríguez; secretario, José de los Reyes.

Designó sus autoridades la Junta Reorganizadora antipersonalista

SANTA FE, 11.—La Junta Reorganizadora del radicalismo antipersonalista de esta Capital designó sus autoridades, procediendo a reconocer a los comités seccionales instalados en los distintos barrios de la ciudad. La Junta dará en breve un manifiesto explicando el momento político actual.

Casamiento

LINCOLN, 11. — Se realizará hoy, en ésta, el enlace de la Srta. Paulina L. Margutti con don Federico Cané. Serán testigos del acto los señores Francisco G. Margutti y Nicolás Bruno.

La consagración de la boda tendrá efecto mañana, y actuarán como padrinos Da. Clementina G. de Margutti y don Nicolás Cané. En calidad de testigos lo harán los señores Marcelino Arribalzaga y Olimpio Sorgentini. Los contrayentes han sido muy felicitados en el círculo de sus amistades.

Se realizarán diversas fiestas en Caseros

CASEROS, 11. — Festejando el 16o. aniversario de su fundación, la Comisión Directiva del Club Social, que preside D. Luis Sagasta, ha resuelto servir un lunch en su local social el 21 del actual. Concurrirán los asociados e invitados especiales.

La misma institución, celebrando la fecha patriótica realizará un baile, en su local, el 25 del mes en curso.

—En beneficio de su caja social y celebrando la fecha patriótica, la Sociedad Femenina de S. M., que preside Da. María W. de Desio, efectuará el 24 del actual una velada artística y danzante.

—En las dependencias del Club Atlético Caseros se realizará el próximo sábado, por la noche, un festival de boxeo, en el que tomarán parte destacados aficionados de la Capital Federal y de ésta.

—La Agrupación Artística Francisco Di Nola, en homenaje a la memoria del malogrado actor y en beneficio de la viuda, ha organizado para el sábado 21, en el salón Caseros, una función teatral seguida de baile.

—En la iglesia de Nuestra Señora de Lourdes fué consagrado el enlace de la Srta. María A. Cesarini con D. Renato F. Belforti.

—Ha sido muy lamentado el fallecimiento de D. Julio Carrot, ocurrido en esa Capital, donde se asistía.

EL 21 SE INAUGURARA EL PRIMER CONGRESO N. DE DERECHO CIVIL

El acto se efectuará en el aula magna de la Universidad, hablando el decano

DISCURSO INAUGURAL

(De nuestra agencia en Córdoba)

CORDOBA, 11. — Se están activando en la Facultad de Derecho los preparativos para el Primer Congreso Nacional de Derecho Civil que se inaugurará el 21 del actual en el aula magna de la Universidad. En el acto inaugural hará uso de la palabra el decano de la Facultad, D. Guillermo Rothe, y luego hablarán los Sres. Enrique Martínez Paz, como presidente de la comisión organizadora, y Héctor Astalle, por los delegados. Ya han sido designados la mayoría de los representantes a la Conferencia.

Hoy será inaugurado el período legislativo

CORDOBA, 11. — Mañana, a las 15, se celebrará la Asamblea Legislativa con objeto de declarar inaugurado el período de sesiones. El gobernador leerá en ella su mensaje.

Una delegación vecinal se entrevistará con el gobernador

CORDOBA, 11. — Una delegación de vecinos de Río Ceballos se propone entrevistarse con el gobernador con objeto de interesarle en la reelección del juez de paz de la localidad, D. Secundino Casciani, que ha sido separado de su puesto sin motivos justificados, por lo que los vecinos desean su reincorporación al cargo.

El profesor Farinelli dió su última conferencia

CORDOBA, 11. — El profesor Arturo Farinelli dictó ayer su última lección en el salón de grados de la Universidad, versando sobre Beethoven. Ayer, después del paseo a las sierras ofrecido por las autoridades de dicha casa de estudios, el Sr. Farinelli disertó sobre "El amor y el romanticismo", siendo muy aplaudido por la numerosa concurrencia.

En la Facultad de Medicina se proveerán varias cátedras

CORDOBA, 11. — La Facultad de Medicina ha formado los tribunales examinadores que tomarán las pruebas en los concursos que se realizarán a fines del presente mes para la provisión de suplencias en la misma. Las vacantes que se llenarán son para las cátedras de Dermatosifilografía, Clínica Neuropatológica, Patología, Semiología y Oftalmología.

Ofreció una fiesta el Centro de Ingenieros

CORDOBA, 11. — Se efectuó en el Centro de Ingenieros la recepción en honor de la nueva Comisión Directiva y de los egresados últimamente de la Facultad. La reunión resultó animada, haciéndose votos por el éxito de la gestión de la comisión presidida por don Arturo Pagliari, quien pronunció un discurso solicitando la unión de los socios con el fin de procurar el mayor prestigio profesional. Los asistentes subscribieron una nota dirigida al Centro Nacional de Ingenieros propiciando la formación de una federación.

Se ofreció una demostración a dos actores

CORDOBA, 11. — Hoy se realizó la demostración organizada por un grupo de amigos de los actores Alejandro Flores y Mario Cullen, de la compañía Fanny Brena, con motivo de la terminación de la actuación teatral de la misma en esta ciudad, exteriorizándose elocuentemente los afectos que conquistaron los obsequiados en Córdoba.

Ofreció la demostración D. Ricardo Esquivel, contestando el Sr. Flores. Luego hablaron los Sres. Omar Viñole, Claudio Martínez Payva, Ernesto Barrabrahan, y otros, siendo todos largamente aplaudidos. Finalmente, los actores Flores y Cullen recitaron algunas poesías que merecieron la unánime aprobación de los presentes.

Demostración

CORDOBA, 11. — En el Plaza Hotel tuvo efecto la demostración ofrecida pos sus amigos a D. Francisco Bobadilla, con motivo de su próximo enlace. Igualmente se ha resuelto hacerle entrega de un pergamino, habiéndolo firmado numerosas personas.

Casamiento

CORDOBA, 11. — En la iglesia parroquial de la ciudad de Río Cuarto se celebrará el 12 del actual el casamiento de la Srta. Susana Vélez Maidana, con D. Francisco Bobadilla.

Con el fin de asistir a esta boda se trasladarán desde esta ciudad numerosas familias vinculadas con ambos contrayentes.

PLANO AEROFOTOGRAFICO

Fué entregado al técnico encargado de proyectar la urbanización de la ciudad

(De nuestra agencia en Córdoba)

CORDOBA, 11. — La Compañía de Aerofotos Limitada ha entregado al Departamento de Obras Públicas de la Municipalidad un plano aerofotográfico de la ciudad, que será enviado al ingeniero Carrasco, encargado por la Municipalidad de proyectar un plan de urbanización del municipio. Oportunamente se ampliará dicho plano por secciones, el que también será puesto a disposición de aquél.

ENTRE RIOS

ESCUDO MUNICIPAL

El 25 de mayo se cumplirá el cincuentenario de su institución oficial, que será celebrada

PARANA, 11.—El día 25 de mayo se recordará el cincuentenario de la inauguración del escudo municipal, iniciativa y obra del ex concejal D. Santos Domínguez.

Para celebrar esa fecha y organizar los festejos patrióticos el intendente nombró una comisión formada por los Sres. César R. Pérez Colman, Manuel de Tezanos Pinto, Benicio López, Vicente Andrada, José Dobler, Pedro Oberti y Eduardo Salgado.

Dr. RAFAEL O. RODRIGUEZ

GUALEGUAYCHU, 11. — Cuando se esperaba una reacción favorable, llega la noticia del fallecimiento, ocurrido en ésa, donde se hallaba radicado desde hace tiempo, del Dr. Rafael O. Rodríguez, causando un general sentimiento de pesar en nuestra sociedad, a la que pertenecía. Miembro de una de las familias más antiguas de esta ciudad, supo, con sus procederes caballerescos, acentuar el prestigio de su abolengo, viviendo rodeado de merecidas consideraciones.

Sus restos llegarán mañana por el vapor de la carrera, para ser inhumados en el cementerio local.

Era el extinto un perfecto caballero en todas las manifestaciones de sus actividades, y vivió su vida serenamente, ajustada a su modalidad ingénita.

Graduado de médico, después de haber revelado en las aulas condiciones singulares de inteligencia y capacidad,

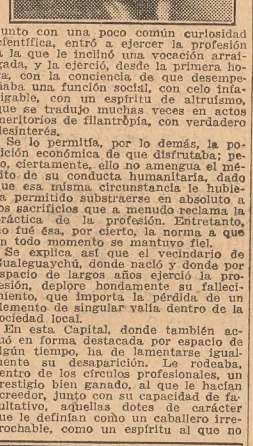

junto con una poco común curiosidad científica, entró a ejercer la profesión a la que le inclinó una vocación arraigada, y la ejerció, desde la primera hora, con la conciencia de que desempeñaba una función social, con celo infatigable, con un espíritu de altruísmo, que se tradujo muchas veces en actos meritorios de filantropía, con verdadero desinterés.

Se lo permitía, por lo demás, la posición económica de que disfrutaba; pero, ciertamente, ello no amengua el mérito de su conducta humanitaria, dado que esa misma circunstancia le hubiera permitido substraerse en absoluto a los sacrificios que a menudo reclama la práctica de la profesión. Entretanto, no fué ésa, por cierto, la norma a que en todo momento se mantuvo fiel.

Se explica así que el vecindario de Gualeguaychú, donde nació y donde por espacio de largos años ejerció la profesión, deplore hondamente su fallecimiento, que importa la pérdida de un elemento de singular valía dentro de la sociedad local.

En esta Capital, donde también actuó en forma destacada por espacio de algún tiempo, ha de lamentarse igualmente su desaparición. Le rodeaba, dentro de los círculos profesionales, un prestigio bien ganado, al que le hacían acreedor, junto con su capacidad de facultativo, aquellas dotes de carácter que le definían como un caballero irreprochable, como un espíritu al que no era ajena ninguna solicitación generosa. Se le reconocía y se le apreciaba, al propio tiempo, como un hombre de mentalidad cultivada, que había educado su sensibilidad en la frecuentación de las grandes creaciones del espíritu, y que se esforzaba por ensanchar de continuo sus conocimientos dentro de la disciplina científica que cultivaba con brillo.

CORRIENTES

Llegó una delegación de la Adm. de Impuestos Internos

CORRIENTES, 11. — Ha llegado esta mañana una delegación presidida por el secretario general de la Administración de Impuestos Internos, señor Fariña Núñez, en gira de propaganda sobre la producción tabacalera. El Sr. Fariña Núñez se entrevistó con el gobernador, Sr. González, saludando luego a los ministros, con quienes departió largamente. Finalizada su misión en ésta, el funcionario mencionado seguirá viaje para Posadas.

Las Cámaras tratarán los últimos comicios

CORRIENTES, 11.—Hoy se dió entrada en el Senado a los antecedentes de las últimas elecciones de senadores, fijándose para el día 19 la sesión para considerarlos.

Para el viernes próximo se fijó la reunión de la Cámara de Diputados, a fin de considerar las elecciones de dicho cuerpo.

Designará convencionales el Comité Liberal de la Capital

CORRIENTES, 11.—El Comité Liberal de la Capital se reunirá el viernes para designar convencionales.

TERRITORIOS

Un agrónomo dará conferencias en Posadas

POSADAS (Misiones), 11. — Encuéntrase en ésta el agrónomo regional señor Campolieti, que dará conferencias sobre secaderos y cooperativas.

—Pasado mañana llegará el secretario de Impuestos Internos, D. Eloy Fariña Núñez, que dará en ésta una conferencia el día 15, en Cerro Corá el 16, en Bompland el 17, en Leandro N. Alem el 18 y en San Javier el 20.

SALTA

Casamientos

SALTA, 11.—Se efectuó el enlace de la Srta. Eloísa López Cross con el subteniente Jorge Ovejero Linares. Apadrinaron la boda Da. Dolores Linares de Ovejero y D. Natal López Cross.

—Se ha fijado los primeros días de agosto para el enlace de la señorita Margarita Corbalán con D. Raúl Goitía.

—Mañana se efectuará el enlace de la Srta. Berenice Premoli con D. Virgilio Mussi.

SAN JUAN

Fué puesto ayer en libertad el director de "Diario Nuevo"

La policía demoró cinco horas en cumplir la orden del juez

SAN JUAN, 11. — El juez del Crimen, Dr. Manuel Ignacio Castellanos, ordenó la libertad hoy a las 14, del director de "Diario Nuevo", D. Abel Castro, orden que no fué cumplida por la policía hasta las 19, alegando no haber concurrido el jefe. La detención obedece a un suelto que el fiscal del Crimen Brandam Caraffa ha considerado como desacato y sobre el cual el defensor del detenido, Dr. Arturo Stornialeró que se había obrado con ligereza desde que los delitos de imprenta son castigados por ley especial.

El gobernador leerá hoy su mensaje en la Legislatura

SAN JUAN, 11. — Según informaciones el gobernador tiene listo el mensaje que leerá mañana ante las Cámaras al inaugurar el nuevo período legislativo y que esta vez, contra la costumbre, no ha sido impreso.

Se ha dispuesto que el Escuadrón de Seguridad rinda los honores en el acto legislativo de mañana, después del cual el gobernador ofrecerá un lunch en la Casa de Gobierno. Con tal motivo, el día de mañana será feriado.

JUJUY

Se solicitó la exención de impuesto al azúcar exportada

JUJUY, 11. — El Centro Azucarero Nacional se dirigió al Gobierno provincial pidiendo se acceda al pedido formulado por los ingenios locales, a fin de que se exima del pago de impuestos por el azúcar que se exporte. Dice en su comunicación aquella entidad que esta exención ya rige en Tucumán.

"NICANORA"

(JUGUEMOS EN EL BOSQUE)

El Tango de mayor éxito del año, del Maestro F. PRACANICO

Pídalo hoy mismo en todas las Casas del Ramo, en discos "ELECTRA", grabado con el más perfecto sistema eléctrico.

Exclusivo de "LA FONOGRAFIA ARGENTINA"

SARANDI 1380 — BUENOS AIRES

AIRES DOLORES RESFRIOS REUMATISMOS CONGESTIONES

Son males que pueden ser curados sin los inconvenientes y peligros de las drogas y específicos (que dañan al estómago), de la tintura de iodo, de las pomadas, linimentos (que ensucian), etc., utilizando la

THERMOSINE LAROCHETTE

(Quita todos los dolores)

Es una simple hoja de algodón que, colocada en el lugar doliorido, produce un intenso calor, sacando la inflamación. No destruye la piel ni ocasiona lesiones ni llagas. Es un remedio soberano, único en el mundo por su limpieza, comodidad, eficacia y baratura.

NO SE DEJE ENGAÑAR. La verdadera Thermosine Larochette es de color amarillo pálido con rayas rosadas en su superficie.

En todas las farmacias

CASA ESCASANY

GEMELOS de ORO 18 ktes. MACIZOS A $ 18.90 el par, con MONOGRAMAS GRABADOS

ANILLO de ORO 18 ktes. MACIZO A $ 11.90 con MONOGRAMA GRABADO

A $ 8.50 c/u

CON NOMBRE GRABADO

CUALQUIERA DE ESTOS MODELOS

TODOS LOS ARTICULOS QUE OFRECEMOS EN ESTE AVISO SON

DE ORO 18 KTES., MACIZOS

FILETES de ESMALTE FINO

CUALQUIERA DE ESTOS MODELOS

CON NOMBRE GRABADO

A $ 5.50 c/u

PULSERA extensible, de ORO 18 ktes., maciza, con filete de esmalte y nombre grabado. A $ 38.-

PULSERA extensible, de ORO 18 ktes., maciza, con filete de esmalte y nombre grabado. A $ 38

CASA ESCASANY

JOYERIA Y RELOJERIA

Casa Central: PERU esquina RIVADAVIA-Exposición-Venta y Talleres: AVENIDA de MAYO 1145-Buenos Aires.

Sucursales: TUCUMAN-BAHIA BLANCA-MAR DEL PLATA (Rambla)

Autopianos

Instrumentos que responden con la doble faz de Piano y Autopiano al más exigente y refinado buen gusto.

De manejo facilísimo, sencillo y con el cual se ha de sentir un verdadero artista intérprete, toda persona que en él ejecute.

SOLICITE CATALOGOS. VENTA A PLAZOS.

Romero, Fernandez — Florida 256. — Bmé. Mitre 947.

LA NACION

Fundada por Bartolomé Mitre
IV 1 MDCCCLXX

REPRESENTANTES EN EL EXTERIOR

PARIS—
Asuntos de redacción y administración. Representante general: Fernando Ortiz Echagüe. 3 rue Edouard VII.

LONDRES—
Asuntos de redacción y administración. Jefe: L. Spearman, 5 New Bridge Street E. C. 4.

NUEVA YORK—
Asuntos de redacción y administración. Representante general: W. W. Davies, 383 Madison Avenue.

BERLIN—
Representante general: Dr. Otto Buek, Servicio de la Europa Central y de Rusia. Asuntos de redacción. Eisenacherstrasse 97. W. 30.

MADRID—
Representante general: Julio Alvarez del Vayo. Av. del Conde de Peñalver 3 y 10.

ROMA—
Representante general: Dr. Olindo Malagodi, vía Ludovisi 46.

RIO DE JANEIRO—
Representante general: Enrique Hasslocher, Rua General Camara 47.

LA NACION será una tribuna de doctrina
(Núm. 1, año I)

Buenos Aires, 12 de mayo de 1927

La intervención a Buenos Aires

El proyecto de intervención a Buenos Aires, presentado a la Cámara de Diputados por un miembro del grupo socialista, ha suscitado la opinión favorable de los núcleos parlamentarios vinculados a la política presidencial y de los que se proponen darles su apoyo en la contienda a cuyos actos preliminares asistimos. Esa coincidencia no se debe, desde luego, al concepto de los legisladores sobre la situación institucional de la Provincia. Débese al propósito de servir de este modo a intereses de otro orden y que se relacionan, como es notorio, con la campaña electoral. En efecto, los dirigentes de la agrupación antipersonalista y las fuerzas dispuestas a contribuir a su triunfo consideran indispensable esa medida extraordinaria para asegurar su éxito, no ya en dicha Provincia, sino en el Interior, pues esa actitud impresionaría como una prueba decisiva del auspicio del poder central. Es decir, se trata de un recurso derivado de conveniencias políticas y en manera alguna fundado en necesidades señaladas de acuerdo con lo que la carta orgánica estatuye. Quiérese disminuir en lo posible, con medios semejantes, los factores que pueden influir en beneficio de la masa radical que no acompaña al antipersonalismo y que reconoce en el señor Irigoyen a su jefe. Sin duda, el país no ignora los inconvenientes que representaría la vuelta al gobierno de este ciudadano. Su primera administración, que hemos juzgado en sus actos más significativos, y que hemos criticado en sus aspectos más visibles, no autoriza a suponer que una segunda Presidencia sería muy distinta. Hizo el señor Irigoyen un gobierno combativo, en el cual preponderó incesantemente el hombre de partido sobre el espíritu que debe dominar al gobernante, y su acción significó para la República un período de atraso y de desconcierto. Lo fué particularmente desde el punto de vista institucional. Obstinado apasionadamente en perseguir objetivos de índole partidaria, los sobrepuso al respeto que un gobierno ilustrado debe tener por las normas fundamentales de una Nación organizada. Esto es, incurrió con exceso desconocido hasta entonces, en la arbitrariedad sistemática que el radicalismo condenó en su propaganda opositora de un cuarto de siglo. Se valía de la intervención abusiva como de un procedimiento reguiar.

Los que hoy se oponen a su retorno hablan al pueblo en nombre de los sentimientos que aquel mandatario no profesaba. Se presentan como elementos tranquilos, que aspiran a devolver al país la seguridad de las instituciones y excluir de su política los ásperos enconos que definieron al gobierno de 1916. Pero esa promesa, que el país necesita y que interpreta un anhelo unánime, se contradice evidentemente con las intenciones denunciadas en el afán de intervenir a Buenos Aires. Con ello se desvirtuaría lo que ha de diferenciarlos particularmente del radicalismo personalista. Combatirían la política del señor Irigoyen con la táctica que la caracterizó tan ostensiblemente. En una palabra, aceptarían los métodos de la inmoralidad política, para eludir, precisamente, la victoria de los que la aplicaban, y así la evolución cívica se jalonaría invariablemente con el sistema inconhonestable del atropello. Lo sería esa intervención. La Provincia de Buenos Aires no destaca en su cuadro rasgos que justifiquen, aproximadamente siquiera, la posibilidad decorosa de tal resolución. El gobernador actual heredó la situación en que se encuentra. Su administración no es obscura. Y los errores que ha cometido o consentido, como son, por ejemplo, la ley de patentes a las ruletas y la evaluación, se han corregido ante el movimiento de oposición que provocaron. Por otra parte—téngase en cuenta que el proyecto socialista se basa especialmente en la ley de patentes a que aludimos y que el Senado derogó, así como se suspendió la evaluación;—por otra parte, decimos, esas causas no podrían invocarse como motivos para una intervención, ya que no expresan fenómenos de subversión institucional, tal como la Constitución establece con claridad. Y si la situación de Buenos Aires resulta positivamente sospechosa al juicio de los políticos y legisladores que rodean al Ejecutivo, ha de parecerles lógicamente, cuando menos, tan sospechoso el estado en que se encuentran otras Provincias y en las cuales la vida ciudadana ha sido completamente abolida por un régimen de opresión o de desorden. No se proponen, sin embargo, depurarlas en igual forma, por razones perfectamente conocidas. Son baluartes oficialistas, que coinciden con su fin electoral, y este hecho da a la decisión de intervenir en Buenos Aires un carácter más forzado y más arbitrario. Si hubiesen formulado un plan más amplio, incluyendo a las Provincias efectivamente subvertidas, su pensamiento revestiría apariencias más defendibles. Circunscriben ese plan a Buenos Aires, con lo cual ponen en descubierto el fin que les anima. Atribúyese al doctor Alvear el patrocinio de esa iniciativa. Realizó hasta ahora el doctor Alvear una Presidencia ordenada y limpia, y sería penoso que la obscureciera en las postrimerías con un acto violento para todos los que tienen de los problemas políticos una noción serena, sometida a principios que debieran ser inalterables. Su asentimiento a esa torcida casuística sería más peligrosa que la conducta observada por su predecesor, puesto que éste no dejará huellas perdurables en nuestra historia institucional. Expresión de un momento de reacción popular y de confusión democrática, se le considerará como un accidente que abarca y designa una crisis. Mas si los Gobiernos más apacibles repiten sus yerros, la educación política del país se retardará gravemente. Y es esa educación política, la sujeción a una honesta idea de las leyes, la que nos mueve a censurar el propósito a que nos referimos. Equidistantes de los partidos en lucha, ajenos a sus previsiones efímeras, vemos los acontecimientos en su valor y en su influjo ulteriores. Creemos que si es necesario combatir a las entidades incoherentes y evitar a los gobernantes anarquizadores, es imprescindible también no olvidar que esos resultados no se consiguen si se persevera en el camino que conduce a un mal más profundo y que consiste en la substitución de la voluntad popular y en la abolición de la conciencia política.

Carnes argentinas para Italia

Como los rebaños indígenas resultan insuficientes para llenar los requerimientos del consumo, Italia necesita importar carne. Desearía obtener, naturalmente, un producto de buena calidad y a un precio razonable. El único que logra es, en cambio, malo y caro, pues este doble efecto caracteriza de manera incontrastable la acción de los especuladores. Visto lo cual, el ministro argentino, Dr. Pérez, siempre atento a la fomentación de cuanto importe intensificar las relaciones comerciales ítalo-argentinas, ha formulado un proyecto que, según un cablegrama de nuestra agencia en Roma, publicado el lunes último, ha sometido ya a nuestro Gobierno y al Sr. Mussolini.

Ese proyecto consiste en la constitución de una sociedad con capitales argentinos e italianos, a los cuales se les garantizaría un interés del 6 por ciento. Tal sociedad adquiriría un frigorífico y exportaría carne a aquella península. Claro está que tendría que aceptar las modalidades del comercio internacional de ese ramo y afrontarlas. Habría, pues, de luchar con las organizaciones existentes, si llegase el caso, y tratar de neutralizar sus maniobras, entre las cuales figura, por cierto, el "dumping". Pero esto no ofrecería ningún riesgo a los accionistas: según lo prevé el proyecto, cuando la lucha fuese realmente imposible, el frigorífico suspendería su faena; cesarían, por lo tanto, las exportaciones, y nuestro país abonaría el tanto por ciento garantizado. Tal es el plan, demasiado sencillo, por desgracia, para que pueda alimentarse la esperanza de verlo realizado algún día.

La naturaleza del régimen de gobierno que impera en Italia hace fácilmente factible una combinación de ese género. Entre nosotros no ocurre lo propio. La ejecución de semejante plan exigiría, ante todo, una ley del Congreso, y he aquí ya un escollo considerable. Por lo demás, es notoria la resistencia del P. E. a mezclarse en cuanto signifique esencialmente una actividad mercantil o industrial privada. Y, fuera de esto, se ha repetido con razón plena que la época de las empresas garantizadas por el Estado está ya muy lejos y no debe renovarse en nuestra historia económica. El país posee vitalidad sobrada para permitir el desarrollo proficuo de cuanto organismo comercial trate de arraigarse en él sobre bases reales, y no ficticias. Es la doctrina de LA NACION y nada puede hacernos creer que no sea la buena. Finalmente, quedaría por ver cómo recibirían nuestros productores la fijación del impuesto a cada cabeza de ganado que se faenase para constituir con ese aporte el fondo destinado a sufragar la garantía de los capitales.

Con sólo examinar los lineamientos generales de la iniciativa, acerca de cuya excelente intención no sería posible dudar, se advierte que presenta similitud con el proyecto de Caja de Defensa de la Producción Agropecuaria, aprobado por el Congreso de Ganaderos del Río de la Plata. Sólo que en este caso la visión era enormemente más amplia y se tendía, no ya a estimular la exportación de carne hacia un país determinado, sino a proteger a toda la ganadería y a toda la agricultura argentinas. También en este caso se contemplaba la imposición de un gravamen semejante al enunciado. También se planeaba la adquisición gradual de frigoríficos en la medida aconsejada por la situación de la industria y del comercio de carnes. Y, además, se trataba de construir elevadores en el Interior y en los puertos de embarque, y de organizar sobre bases eficaces el "warrant" como medio de librar al agricultor de los perjudiciales apremios que suelen acosarlo. Era, como se ve, un plan gracias al cual los productores del campo iban a soportar un gravamen, no en beneficio de capitales extraños, sino en beneficio propio, ya que les ofrecía la posibilidad de independizarse y substraerse a la acción de las organizaciones que dominan los mercados.

Sin embargo, la suerte de ese proyecto es conocida. Sometido al Congreso, duerme allí un sueño profundo. La Comisión gestora nombrada en la asamblea de los ganaderos se ha esforzado vanamente por sacudir la apatía de los legisladores. El proyecto era, sin duda, magno. Pero nada autoriza a creer que, reducido a más pequeñas proporciones, hubiera de hallar mejor fortuna. La iniciativa del diplomático precitado es, pues, muy loable y patriótica, pero difícilmente la veremos traducida en hechos. Sin duda, grato sería contribuir a que Italia obtuviese carne argentina, es decir carne de excelente calidad, a precios equitativos. Admitimos que por ese lado podría intensificarse una corriente de exportación considerable. Mas la importancia del mercado británico no decaería por esto. Y mientras la situación subsistiere en lo fundamental, las soluciones aplicadas a lo subsidiario carecerían de la fuerza requerida para modificar el nada satisfactorio estado de cosas que caracteriza y caracterizará por mucho tiempo todavía a la industria ganadera.

La política triguera

El Gobierno ruso insiste desde hace un quinquenio o más en una maniobra bajista, que acaba de reproducir en Ginebra uno de sus delegados a la Conferencia Económica: el inminente ingreso a plaza de grandes cargamentos de trigo consignados por los Soviets para los mercados de Europa. La procedencia de la noticia, doblemente oficial, por decirlo así, tórnala merecedora de especial atención en un país exportador como el nuestro, sobre todo cuando coincide con ella otra información en virtud de la cual el mismo Gobierno propónese establecer en Buenos Aires una oficina de compras. Ahora bien; desde aquel primer anuncio, reproducido por quinta o sexta vez, y siempre en coincidencia con nuestros grandes embarques de dicho cereal, rectificamos categóricamente, en presencia de datos que ha comprobado año por año la falacia efectiva de las pretendidas cosechas rusas, revelando, en consecuencia, su propósito: contribuir a la baja del cereal, que es una inflexión anual inherente a la acumulación de las primeras ofertas y exportaciones, para comprar barato lo mismo que se pretende vender como sobrante negociable.

Sin la más mínima intención política, que ni es de este lugar, ni nos interesa en la ocasión, insistiremos en nuestra duda, ante las noticias que consigna la misma escasa prensa rusa cuya información es inobjetable para los propios Soviets, puesto que se halla enteramente oficializada. De ella resulta, en efecto, que el rendimiento agrícola y fabril en Rusia continuaba siendo el pasado otoño europeo, es decir, cuando la última cosecha, inferior al de 1913, año desastroso para la producción de dicho país. La desocupación de trabajadores no inscriptos en los gremios, porque procedían de la campaña, había aumentado considerablemente en la misma Moscú; por donde no es concebible que en los seis meses transcurridos desde entonces, comprendiendo las miserias y dificultades de un invierno rigurosísimo, se hayan restablecido las condiciones agrícolas hasta asegurar el excedente que se anuncia.

Si en la misma Italia, modelo, en este momento, de orden, trabajo y prosperidad, calcúlase sobre diez años la habilitación de tierras de producción suficiente, aun cuando se la efectúa con la energía de una operación de guerra ("la batalla del trigo"), es de inferir cuánta fantasía contiene la información lanzada en Ginebra. Mientras tanto, esa misma evolución italiana enseña, conforme dijímoslo también con mesurado optimismo, que no hay por qué sorprenderse para negociar nuestro sano producto, ni precipitarse para emprender la evolución que en su cultivo y manipulación mercantil recomendamos.

La oficina de compras que el Gobierno ruso se propone instalar es, desde luego, y ha de ser, como todas las empresas del género que ha efectuado hasta ahora, aquí y en el mundo entero, una agencia política semejante a las instaladas en esas naves cuyos cargamentos de madera requieren años de anclaje y tramitación: propaganda que está lejos de alarmarnos, como se ve, puesto que sólo la tomamos bajo su aspecto de información comercial.

El trigo ruso continúa siendo un mero recurso verbal de propaganda bajista cuyo efecto decrece con la repetición, pero que nuestro Gobierno deberá considerar, caso de que instalara la proyectada oficina; pues si a consecuencia del monopolio económico que ejercen los Soviets todo aquel comercio es político, nuestro país necesita, a su vez, una política doméstica e internacional del trigo, dadas las maniobras de todo género que persiguen su depreciación.

Una solución insuficiente

Queda por lo menos como recurso salvador de los propósitos que determinaron la ley electoral vigente la instancia de las Juntas de magistrados cuando en los procedimientos del comicio o del escrutinio hayan mediado actos que falseen la verdad democrática. Tal es, en efecto, lo ocurrido en los comicios mendocinos recientes, anulados los del primer distrito en mérito de los fraudes consumados y la evidente alteración del voto popular producida en el escandaloso desorden del recinto legislativo mientras se practicaba el escrutinio. Ese suceso, increíble por su sumaria violencia y burda finalidad, imponía una actitud ejemplar por parte de los funcionarios electorales responsables de las formas y objetos que determinan el sufragio, de tal suerte que la anulación decretada no ha podido sorprender a la opinión pública.

La medida de la Junta, fundada en disposiciones concretas de la ley electoral mendocina y conforme, por lo demás, con los fundamentos rígidos de la misma, actúa sobre un fragmento de la elección última, o sean los sufragios del distrito que se escrutaba en el momento del atentado. No hubiera sido posible eludir la responsabilidad de tal pronunciamiento frente a la notoriedad escandalosa del suceso y a la actitud francamente subversiva de sus autores, que atropellaron disparando sus armas contra las personas que practicaban el recuento y examen del contenido de las urnas, bajo la paciente tolerancia de los agentes de policía presentes. En esa emergencia, la sospecha de complicidad que se atribuye a las autoridades provinciales se ha fundado en el hecho conocido de que los asistentes eran revisados a la entrada por los agentes de seguridad, con el fin de evitar la presencia de los que llevaran armas. Es, pues, evidente que los que consumaron el ataque pudieron introducir un copioso arsenal, por virtud de una tolerancia inexcusable.

Queda demostrado que la ruda primitividad del episodio ha sido fatal para el propósito; pero, en cambio, no suficientemente importante para las autoridades mendocinas, que no han sabido individualizar a los culpables. No hay ni proceso ni siquiera un solo acusado por ese delito contra la democracia y el respeto de las leyes del sufragio, y todo queda reducido a la frustrada tentativa de una viveza electoral. Es ello un antecedente que prefija el contenido de los sucesos futuros y también indica, por lo demás, la fe y el fervor que pondrán en ellos las autoridades encargadas de presidir estas manifestaciones de la democracia mendocina. De esta manera, el acto de la Junta, aunque tal no fuera la intención de los magistrados que lo han realizado, parece más bien el castigo de una torpe hazaña que la saludable advertencia, con su ejemplar sanción, para los que han pretendido violar un pronunciamiento de la opinión pública.

La precaria vida de una Universidad

La Universidad del Litoral, fundada en las precarias condiciones que son del dominio público, se desenvuelve siempre en forma dificultosa, carente de los recursos indispensables para satisfacer sus necesidades. Deben contribuir a su sostenimiento, además del Gobierno Nacional, los de las Provincias de Santa Fe, Entre Ríos y Corrientes, en las cuales están diseminados sus institutos de enseñanza. Sólo el primero de los nombrados atiende con regularidad el pago de la subvención; los otros lo hacen con tanto retardo que resulta su colaboración poco menos que nula, según los trastornos que acarrea al normal funcionamiento.

El profesorado de varias de las Facultades se encuentra ahora impago desde el mes de diciembre del año pasado, y han resultado infructuosas hasta el momento las gestiones emprendidas por el rectorado a fin de obtener el aporte de los Gobiernos provinciales. Esto ocurre constantemente, sin que con el curso del tiempo se logre quebrar la indiferencia de los Ejecutivos remisos. Puede deducirse del hecho el desgano que se habrá apoderado del cuerpo docente y administrativo de la Universidad, forzado a percibir sus haberes con un retraso de varios meses. Sólo cuando las reclamaciones asumen el carácter de permanentes, los Gobiernos comprometidos se disponen a cumplir sus obligaciones y la institución se hace de algunos recursos para satisfacer a los acreedores más exigentes o necesitados.

Conviene recordar que la Universidad del Litoral, aparte del propósito político determinante de su creación, fué planeada en la forma dispersa en que funciona para complacer a los Gobiernos de las Provincias referidas, pues todos ellos deseaban contar con establecimientos de esa índole, que no podían sostener con sus propios recursos y que, aun pudiéndolo, gozarían de escaso prestigio por su carácter local. Pero, conseguido el objeto que perseguían, olvidaron inmediatamente servir los compromisos contraídos. Así han transcurrido los años, constituyendo para las autoridades universitarias una preocupación principal recabar los aportes de los mencionados Gobiernos a fin de atender los gastos ordinarios. No será posible continuar en condiciones tan irregulares y se hará necesaria la eliminación de las Facultades ubicadas en las Provincias que no entregan sus contribuciones. Habrá menos institutos, pero mejor atendidos, que es lo práctico y útil.

BODAS DE PLATA DEL REINADO DE ALFONSO XIII

El presidente ha sido invitado al banquete con que se celebrará el acontecimiento

El embajador de España, duque de Amalfi, entrevistó ayer al presidente de la República para invitarle al banquete que se servirá el 17 del actual en el local de la Embajada, festejando los bodas de plata del reinado de Alfonso XIII.

Recepción de la colectividad española

El mismo día se celebrará en el salón de actos de la Asociación Patriótica Española, calle Bernardo de Irigoyen 672, una recepción que, con igual motivo, ofrecerá el duque de Amalfi a la colectividad española.

No será necesaria invitación para concurrir al mencionado acto.

CONFERENCIA DE JURISCONSULTOS DE RIO DE JANEIRO

Partida del delegado argentino doctor Melo

En el vapor Arlanza, que soltó amarras ayer en la Dársena Norte, partió con destino a Río de Janeiro el Dr. Leopoldo Melo, delegado argentino a la Conferencia de Jurisconsultos que se realiza en dicha Capital.

Concurrieron al puerto a despedir al viajero numerosos amigos, a quienes manifestó que su ausencia del país durará alrededor de diez días.

UNIVERSITARIAS

CIENCIAS EXACTAS

Reunióse el Consejo Directivo

Se reunió el Consejo Directivo de esta Facultad bajo la presidencia del decano ingeniero Eduardo Huergo, con la asistencia del delegado al Consejo Superior, Dr. Laclau, y de los consejeros Bilbao la Vieja, Butty, Cocha, de la Cárcova, Damianovich, Demaldé, Pastore, Real de Azúa y Zappi, actuando los secretarios Sr. Seara y Bay.

En dicha reunión se adoptaron, entre otras, las siguientes resoluciones:

Aceptar el ofrecimiento gratuito de una bomba de alta presión para el laboratorio de máquinas, y solicitar de la Universidad su aprobación; dejar sin efecto la resolución que ordenaba iniciar la ejecución del nuevo edificio de la Facultad con la construcción del pabellón destinado al laboratorio de máquinas, y hacer las gestiones para que se construya en primer término la sección destinada a la Escuela del Doctorado en Química; conceder licencia al profesor Batana, entretanto esté a cargo del dictado de Física Aplicada, segundo curso, en el puesto de jefe de trabajos prácticos de la misma asignatura; designar jefe de trabajos prácticos, interino, del curso de Física Aplicada, segundo curso, al ingeniero Julio S. Poncet, propuesto por el profesor Batana; aprobar el programa de trabajos prácticos de caminos, presentado por el profesor Farengo, interinamente a cargo de esa cátedra; conceder autorización al ingeniero Antonio Parry para que dicte un ciclo de conferencias sobre Aeronáutica, conforme al programa presentado por el recurrente; anular el concurso abierto para proveer la jefatura de trabajos prácticos de Física General, para los Doctorados, y pasar al profesor de la asignatura los antecedentes que correspondan para que se sirva proceder de acuerdo con lo dispuesto por la ordenanza sobre nombramiento de personal docente auxiliar, sancionada últimamente; no hacer lugar al pedido formulado por varios egresados de la Escuela Industrial de la Nación, que solicitan ingreso directo en la Facultad, eximiéndolos de completar el bachillerato y el examen de ingreso.

Curso de construcción de edificios (ingeniería industrial)

Mañana, a las 8.30, se iniciarán las clases prácticas del curso de construcción de edificios, de Ingeniería Industrial, a cargo del ingeniero Adolfo Mujica, que se seguirán dictando, con carácter obligatorio, todos los viernes, de 8 a 10.

FACULTAD DE CIENCIAS ECONOMICAS

Reunión de la Academia de Ciencias Económicas

En el local de esta Facultad se reunirán hoy, a las 19, los miembros de la Academia Nacional de Ciencias Económicas, a efectos de adoptar importantes resoluciones.

Se designó un delegado al Consejo Directivo

De acuerdo con la convocatoria hecha por el decano de la Facultad de Ciencias Económicas, Dr. Mario Sáenz, y de conformidad con lo dispuesto en la ordenanza de abril 27 de 1922, se reunió ayer la asamblea de profesores de la Escuela de Comercio anexa, para designar un delegado al Consejo Directivo de la Facultad, con voz y sin voto, en reemplazo del Dr. Rodolfo Medina, cuyo mandato ha terminado. Sobre un padrón de 131 profesores titulares y en ejercicio de la cátedra, sufragaron 28 profesores.

Practicado el escrutinio por la comisión designada al efecto, compuesta por el Sr. José González Galé, como presidente; el Dr. Mauricio E. Greffier, como secretario, y el Dr. Andrés J. Watson, como vocal, resultó electo delegado al Consejo Directivo de la Facultad, con voz y sin voto, por el término de un año, el profesor Juan M. Eyherabide.

CIENCIAS MEDICAS

Trabajos prácticos

La Facultad ha citado a los alumnos de sexto año para que desde hoy hasta el 21 del actual, de 8 a 11, concurran a inscribirse para trabajos prácticos en la cátedra de Clínica Pediátrica y Puericultura, a cargo del profesor Dr. Manuel Acuña, siendo este plazo improrrogable.

Suplencia de una cátedra

Hoy, a las 10.30, en la sala 12 del Hospital de Clínicas se realizará la conferencia pública final que darán los inscriptos al concurso para optar a una suplencia de la cátedra de Clínica Génito-Urinaria, Dres. Nicolás M. Gaudino y Santiago Barabino Amadeo, sobre caso clínico de la cama 14, sala 12.

Curso de Patología

El profesor Dr. Juan José Vitón continuará dictando el curso oficial de Patología Médica, el sábado, en la sala VI del Hospital Durand.

EN HONOR DEL EMBAJADOR DE ESPAÑA

En la Asociación Española de Socorros Mutuos se le ofrecerá un lunch

Hoy, a mediodía, se ofrecerá en la Asociación Española de Socorros Mutuos un luch en honor del embajador de España, duque de Amalfi.

Ofrecerá la demostración, que será de índole íntima, el presidente de la entidad, D. Miguel Murias, habiéndose invitado a los miembros de la mesa directiva y a otras personalidades de la colectividad española.

INSTRUCCION PUBLICA

Fué celebrado el Día del Himno

En la forma resuelta por el Consejo Nacional de Educación fué celebrado ayer el Día del Himno en todas las escuelas de su dependencia.

La adquisición de la casa en que murió San Martín

El Consejo rectificó la resolución de 7 de febrero último en el sentido de que el importe que ha ingresado a raíz de la suscripción para la adquisición de la casa en que murió San Martín, sea liquidado a nombre de la Comisión Pro Adquisición de la casa en Boulogne sur-Mer en que falleció el General San Martín, y no a la de la Comisión de Maestros pro adquisición de la casa en que murió San Martín, como se consignó.

Universidad Popular Bartolomé Mitre

Prepara una demostración en honor del Dr. Victorino Ortega, con motivo de su designación como presidente de la Universidad y miembro del Consejo Escolar XI. La comisión organizadora ha resuelto que se efectúe mañana, conferirá el acto el día 21 del actual, a las 20.30, acto en el cual se hará entrega al obsequiado de una placa de oro y un pergamino. Ofrecerá la demostración el juez en lo Correccional Dr. César Viale, y después de contestado por el obsequiado harán uso de la palabra entre otros el fundador de la Universidad, D. Santiago Canop. Terminará la fiesta con números de declamación música y canto.

La comisión de fiestas de alumnas de esta Universidad, en conocimiento de la demostración que se efectuará, ha resuelto adherirse al acto, haciendo entrega de un obsequio al Dr. Ortega.

Las entradas para el banquete pueden solicitarse desde la fecha en el local Sarmiento 1156, de 9 a 20, o en la confitería mencionada.

—El domingo próximo, a las 16, se efectuará el anunciado té y danza organizado por la comisión de fiestas de la Universidad.

Las entradas pueden solicitarse telefónicamente al 0282 Plaza, 7222 Flores, 6715 Flores o en el local de la Universidad, Hortiguera 742, pudiendo pedirse reserva de mesas. El precio de la entrada, con opción al té, ha sido fijado para caballeros 5 pesos y para señoritas 3.

Asociación Pro Maestros de Escuela

El Directorio aceptó la renuncia presentada por D. Cesáreo Rodríguez de su cargo de gerente de la institución, dejando constancia en actas de la eficiente colaboración prestada por el recurrente, y se nombró en su reemplazo a D. Urbano Rodríguez.

Escuela de la Asociación Patriótica Española

En forma definitiva fué autorizado por el Consejo el funcionamiento de la escuela particular de la Asociación Patriótica Española, sita en la calle Bernardo de Irigoyen 668/78, jurisdicción del Consejo III.

Consejo XIX

La superioridad desautorizó una resolución dictada por el Consejo XIX en sesión del 27 de abril último.

Escuela Graduada Alemana

En este establecimiento de la calle Cangallo 2169, en cumplimiento de lo dispuesto por el Consejo Nacional de Educación estableciendo el Día del Himno, se realizó un acto sencillo e interesante, en el que, después de cantarse el Himno Nacional por todos los alumnos, el profesor Dr. Roberto Caldeiro dirigió la palabra para explicarles el alcance de nuestra canción patria, los detalles de su creación y los rasgos más salientes de la vida de sus autores Vicente López y Planes y Blas Parera, exhortándolos a mantener siempre vivo el espíritu patriótico que surge de sus estrofas.

Texto de lectura

Con carácter provisional fué autorizado el uso en las escuelas dependientes del Consejo Escolar de lectura para cuarto grado titulado "Lucha" y del que son autoras las Srtas. María M. Olguín y Virginia Zamora Grondona, debiendo el libro de referencia ser presentado impreso, a los efectos de la aprobación definitiva.

Escuela No. 10 del Consejo Escolar XVI

La dirección de esta escuela ha recibido un ejemplar del diccionario Salvat, compuesto de nueve tomos y un apéndice, donados por el presidente de la sociedad cooperadora, D. Juan B. Vergés.

Escuela Nocturna de Mujeres

Continúa la inscripción de 18 a 20, para primero a sexto grados y para los cursos de francés, inglés, aritmética, comercial, dactilografía, taquigrafía, corte y confección, labores, dibujo y artes decorativas, bordado a máquina, telares, etcétera, en el local Moldes 1858.

Obra de la Conservación de la Fe

Se halla abierta la inscripción para los cursos de corte y dibujo industrial que la asociación sostiene en los locales Serrano 1883, comercio para niñas mayores de 14 años, con horario de 9 a 11, todos los días menos los sábados, y Sáenz Peña 1264, de comercio y dibujo industrial, para varones mayores de 14 años, funcionando con el mismo horario.

Nombramientos

Fueron nombrados preceptores para la escuela primaria anexa al Arsenal Naval Río de la Plata, Sres. Alfredo García y Rogelio Soria y maestros especiales para escuelas de adultos Juan A. Sanguinetti y María C. Morales.

Escuela Francisco de Vitoria

Con motivo de cumplirse mañana el sexto aniversario de la fundación de la escuela, la dirección de la misma ha resuelto que ese día se efectúe una ceremonia. Maestros y alumnos harán determinadamente un alto, dedicando un minuto de recogimiento espiritual, en homenaje a la memoria del primer maestro de escuela de Buenos Aires, cuyo nombre tiene la escuela.

También, aprovechando este aniversario, una comisión de maestros depositará una palma de flores naturales en la tumba que guarda los restos de su maestra, de la escuela Srta. Angela María Carugatti, fallecida hace tres años.

Escuela Profesional No. 5 de Artes Decorativas

Existen vacantes para tercer año, sección B, en el que pueden inscribirse las alumnas que hayan cursado el segundo año de dibujo y pintura en escuelas profesionales.

Asociación Veinticinco de Mayo

La nueva C. D. de esta entidad cooperadora de la escuela No. 3 del distrito XIV quedó constituída así: presidente, Angel Portelli; vicepresidente, Inocente Caldirola; secretario, Mariano León; prosecretario, Alfredo D'Alesio; tesorero, Jesús Fravia; protesorero, Enrique Munstansky; secretara, Alejandrina Sartorio; vocales: Justa Hernández, Domingo D'Alesio, César Malvasi, Nicolás Nesone, Santillán, Ignacio Sandoval, Emilia Stampayo, Tomás Freda, Daniel Battilano, Francisco Caudannes, Alfonso Criscuolo, Santiago Livio y Francisco Graziano.

El cultivo del tabaco

Fué resuelta la incorporación al programa de cultivos de la escuela No. 99 de Córdoba, el del tabaco, siempre que ello, por los cuidados que requiere, no distraiga a los alumnos de la verdadera finalidad que los congrega en dicho establecimiento, a cuyo efecto se autoriza a la División Nacional del Tabaco para que sostenga una chacra experimental.

Escuela de Adultos No. 4 del Consejo VIII

Varios alumnos del curso de matemáticas de esta escuela, que funciona en la calle Independencia 4246, se nos apersonaron anoche para manifestarnos que no obstante ser 43 los inscriptos, el Consejo no ha nombrado aún maestro especial de dicha materia, de manera que no pueden cumplir sus deseos de aprovechar esa enseñanza.

Nombramientos para establecimientos secundarios

El Poder Ejecutivo ha hecho los siguientes nombramientos para establecimientos de enseñanza secundaria dependientes del Ministerio de Justicia e Instrucción Pública: profesor de Ciencias y Letras en la Escuela de Comercio de Ramos Mejía, al ingeniero Ernesto J. Baldassari; maestra de taller de la Escuela Profesional No. 1, a la Srta. Carolina Guerrieri; profesor de Ciencias y Letras en la Escuela Normal de Villa Dolores, en Córdoba, a la Srta. Carmen Celina Arcaráz; profesor de Ciencias y Letras en el Colegio Nacional Manuel Belgrano, a D. Armando Echevarría; profesor de Música en el Colegio Nacional de Avellaneda a D. Raúl Ellauri, y profesora de Química en la Escuela Normal de San Luis, a la Srta. Ada J. Pastore.

Nombramiento de inspectores técnicos

El Consejo Nacional de Educación ha promovido a los cargos de inspectores técnicos de la Capital, en reemplazo de los Sres. Eloy Fernández y F. Julio Picarel, que fueron ascendidos, y de D. Felipe Boero, que se jubiló, a los siguientes directores de las escuelas de la Capital: José Fernández Alvarado, maestro normal, profesor de enseñanza secundaria y abogado; Atilio E. Caronno, profesor normal; José Mazanti, maestro normal.

Nueva escuela auxiliar

Se resolvió la locación de la casa Tellier número 78, con destino a la instalación de una escuela auxiliar de dos aulas, en jurisdicción del distrito XX.

Escuela particular

Se acordó autorización para su funcionamiento a la escuela particular situada en la calle José Bonifacio número 2075, jurisdicción del Consejo XII.

CONFERENCIAS

"De Cánovas del Castillo a Primo de Rivera"

Con este título pronunciará D. Rodrigo Soriano una conferencia en el Teatro Argentino, el sábado, a las 18.15. Hará la presentación del orador el doctor Alfredo L. Palacios.

LABORATORIO ARGENTINO DE DERECHO RURAL COMPARADO

Celebró sesión ayer

Bajo la presidencia del Dr. Tomás Amadeo y con asistencia de la mayoría de sus miembros, celebró ayer su primera reunión del año el Laboratorio Argentino de Derecho Rural Comparado, del Museo Social Argentino.

Leída y aprobada el acta de la sesión anterior, fué admitido como miembro del Laboratorio el Dr. Juan Justo Dassen.

A continuación el Dr. Guillermo Garbarini Islas, secretario de dicha sección del Museo, hizo una relación de las observaciones recogidas por él en su reciente viaje por Europa.

Después de referirse a la situación general de aquel continente, dijo:

En lo que a nosotros nos interesa, poco ha cambiado la situación general del Viejo Mundo en el año transcurrido desde mi viaje anterior. En Francia se sigue prestando la más grande atención a los problemas agrarios; las industrias rurales han prosperado bastante, debido en gran parte a la instalación de numerosas cooperativas de crédito. En Inglaterra, la política agraria del gobierno conservador, que tiende a fomentar la producción nacional, ha dado ya algunos resultados. En Alemania, la crisis monetaria ha producido una gran desorganización en la economía rural, que no ha podido ser remediada por las medidas tomadas por el gobierno. En Italia, la política agraria del gobierno fascista ha producido un gran aumento en la producción agrícola, pero a costa de una disminución de la producción ganadera. En Rusia, la situación agraria es cada vez más grave, a pesar de la propaganda oficial. Los campesinos, que se han apoderado de las tierras, no producen lo suficiente para el consumo de la población, y la producción para la exportación es casi nula.

Refiriéndose a la situación política, dijo que en Francia, Inglaterra y Alemania, los gobiernos conservadores se mantienen en el poder, a pesar de la oposición de los partidos de izquierda, que no logran imponerse. En Italia, el régimen fascista se ha consolidado, y en Rusia, el gobierno de los Soviets se mantiene en el poder por la fuerza.

Refiriéndose a la política internacional, dijo que la Sociedad de las Naciones ha perdido mucho de su prestigio, y que la Conferencia Económica Internacional, que se reunió en Ginebra en el mes de mayo, no ha logrado resultados prácticos.

Después de referirse a la política de los Estados Unidos en América, dijo que la política de Coolidge ha sido muy hábil, pues ha logrado mejorar las relaciones con todos los países de América, con excepción de México, donde la política de Calles ha creado una situación muy difícil.

Terminó diciendo que en Europa, en general, la situación económica es buena, pero que la política es mala.

Después de algunas palabras del Dr. Tomás Amadeo, se levantó la sesión.

LOS CAMINOS DE ACCESO A LAS ESTACIONES

Por Alejandro E. Bunge

(Para LA NACION)

Entre los problemas que han de relacionarse con el crecimiento próximo de la producción nacional y con la reducción de su costo figura el del transporte desde los sitios de producción hacia las estaciones ferroviarias. Las condiciones actuales son tan deficientes que con frecuencia cuesta más ese acarreo que el flete ferroviario hasta los grandes centros de consumo o de embarque, a pesar de tratarse de distancias que representan solamente una vigésima parte del recorrido por ferrocarril. Al estudiar la proporción de los gastos de fletes en 1913 (último año normal antes de la guerra) encontramos que (sin incluir la navegación fluvial ni los transportes directos urbanos y suburbanos en carros y camiones) el país había gastado en el transporte de sus productos 455.000.000 de pesos moneda nacional distribuídos en la siguiente forma: (1)

Fletes	$ m/n	o/o
Marítimos . . .	130.000.000	28,6
De acarreo . . .	120.000.000	26,4
De ferrocarril. .	205.000.000	45,—
Total	455.000.000	100,—

Como se ve, los gastos de acarreo eran enormes. Según nuestra investigación representaban un 3.2 o/o del valor de la materia transportada, en tanto que el costo del transporte ferroviario llegaba a 4.3 o/o para un recorrido 10 a 20 veces mayor.

Las causas de ese gran despilfarro en acarreo residían preponderantemente en los malos camin

EL P. E. HA DISPUESTO UNA EMISION DE BONOS PARA OBRAS SANITARIAS

Por el Ministerio de Hacienda se dió un decreto fijando su monto en 10.000.000 de pesos

CONDICIONES ESTABLECIDAS

La Dirección de las Obras Sanitarias de la Nación se dirigió al Departamento de Obras Públicas gestionando la entrega de fondos destinados a la prosecución de los trabajos autorizados por la ley núm. 11.333.

En tal virtud, el Poder Ejecutivo dió ayer un decreto por el Ministerio de Hacienda, en el que se expresa que la emisión de 10.000.000 de pesos en bonos, dispuesta con fecha 7 de octubre de 1926, se destinó para atender el pago de obras que deberán ejecutarse dentro de ese ejercicio, y que, por consiguiente, corresponde arbitrar medios para la prosecución del plan de trabajos en la Capital Federal durante el corriente año.

Nueva emisión de bonos

Por estas consideraciones, y en vista de la autorización que confiere el artículo 2o. del capítulo de obras sanitarias contenido en la ley precitada, se dispuso una nueva emisión de bonos, de acuerdo con las siguientes condiciones:

El Crédito Público Nacional procederá a inscribir y emitir la cantidad de 10.000.000 de pesos en Bonos Obras Sanitarias de la Nación, emisión de 1927, ley 11.333, de 6 o|o de interés y 1 o|o de amortización anual acumulativa, por sorteo a la par cuando la cotización sea a la par o arriba de ella, y por compra o licitación cuando la cotización fuese abajo de la par, pudiendo en cualquier momento aumentar el fondo amortizante, tratando de que sean similares a las precedentes emisiones realizadas para obras sanitarias.

Los títulos a que se refiere el artículo anterior serán timbrados y se emitirán en valores de cinco mil, mil, quinientos y cien pesos moneda nacional, en la proporción siguiente: 1500 de 5000 pesos, 1500 de 1000, 1500 de 500 y 2500 de 100.

Llevarán cupones trimestrales con vencimiento al 1o. de febrero, 1o. de mayo, 1o. de agosto y 1o. de noviembre de cada año, debiendo vencer el primer cupón el 1o. de agosto de 1927.

Los cupones y títulos amortizados se pagarán en esta Capital en la oficina del Crédito Público Nacional, en la cual se harán también los sorteos y licitaciones para el servicio de amortización con las formalidades de práctica.

Los títulos de la referencia y sus cupones estarán exentos de todo impuesto nacional o municipal, y los casos de pérdida, robo o inutilización serán regidos por las disposiciones del Código de Comercio.

MOVIMIENTO POLITICO

EL PROYECTO DE INTERVENCION A BUENOS AIRES

Se realizará esta noche en La Plata un mitin de protesta

Esta noche se realizará en La Plata el mitin organizado por las autoridades del radicalismo personalista para protestar contra el proyecto de intervención a la Provincia de Buenos Aires.

Al mismo tiempo que de protesta, contra la iniciativa intervencionista, se tratará de dar al mitin el carácter de una manifestación de fuerzas personalistas en dicha ciudad, para lo cual se han extremado los trabajos de organización, a fin de lograr que concurra el mayor número posible de personas.

Los discursos estarán a cargo de los diputados nacionales Raúl Oyhanarte y Juan Carlos Vázquez, y de D. Luis María Campos, que hablará en representación del Comité Universitario. También harán uso de la palabra algunos representantes del radicalismo personalista de la Capital Federal.

LA MANIFESTACION DE LOS PERSONALISTAS

Se solicitó una audiencia al presidente de la República

El presidente del Comité de la Capital de la Unión Cívica Radical personalista se entrevistó ayer con el ministro del Interior para solicitar una audiencia del presidente de la República, la cual fué concedida para esta tarde.

En la entrevista, el Sr. Bergalli solicitará al primer magistrado que reciba a la comisión que se desprenderá de la manifestación que se realizará el sábado próximo por la noche, para hacerle entrega de una nota, protestando contra el proyecto de intervención a la Provincia de Buenos Aires.

Se reunió el Comité radical personalista de la Capital

El Comité de la Capital de la Unión Cívica Radical personalista, que se halla en sesión permanente, volvió a reunirse anoche con asistencia de numerosos delegados parroquiales. Se trataron diversos asuntos de detalle relacionados con el mitin que se realizará el sábado próximo.

Los radicales fusionistas de Córdoba celebrarán una reunión

Córdoba, 11. — Encuéntrase en esta D. Eufrasio S. Loza, que ha sido muy visitado por sus amigos personales y políticos. Entre estos últimos figuran, como es sabido, los que constituyen el grupo Unionista del radicalismo, es decir los que no se hallan incorporados a ninguno de los dos bandos que dividen fundamentalmente al partido, proclamando en cambio su deseo de que se fusione el mismo, para entrar en acción.

Anúnciase que este grupo celebrará una reunión, precisamente para resolver su actuación inmediata, visto lo remoto de la posibilidad de que se cumplan los anhelos confesados. A pesar de lo reducido de la fracción, parecería existir en la misma una división marcada, inclinándose unos por adherirse al personalismo, de acuerdo con sus simpatías personales o vinculaciones con el ex presidente, mientras otros preferían embanderarse resueltamente en el antipersonalismo.

PARTIDO SOCIALISTA

El mitin de anoche

En el salón de actos públicos de la Casa del Pueblo, y ante una numerosa concurrencia de afiliados y simpatizantes del Partido Socialista, se realizó anoche el anunciado mitin para protestar por los procedimientos puestos en práctica por la Policía de la Capital, que han merecido la atención pública en estos últimos días.

Abrió el acto, en nombre de la Federación Socialista de la Capital, el diputado nacional Joaquín Coca, siguiéndole después en el uso de la palabra Francisco Pérez Leirós y el Dr. Nicolás Repetto, quienes, como aquél, tuvieron palabras de enérgica censura para la Policía y especialmente para aquellos funcionarios que han intervenido en un ruidoso proceso criminal.

Finalmente se dió lectura a una nota que será dirigida al ministro del Interior, en la que se solicita la adopción de enérgicas medidas tendientes a poner coto a los abusos policiales denunciados.

Organiza el XIX Congreso ordinario

De acuerdo con lo dispuesto por el artículo 24 de los estatutos, se ha convocado a las secciones afiliadas al XIX Congreso ordinario (XXIV Congreso Nacional) que se realizará los días 13, 14 y 15 de agosto próximo, en la casa del Pueblo.

Podrán participar en el Congreso las federaciones fundadas antes del 13 de febrero del corriente año, y que hubiesen cotizado a la caja central hasta el mes de junio, inclusive.

Las federaciones y centros deberán enviar un informe sobre su estado y marcha antes del 31 de mayo y las proposiciones que deseen presentar, antes del 15 de junio.

Como el número de votos y delegaciones que corresponde a cada centro se calculará de acuerdo con los cotizantes y no con el de afiliados, se les recomienda que se pongan al día con la caja del partido y comuniquen a la tesorería, en las planillas especiales que poseen, las cotizaciones individuales de los afiliados.

LOS TERRENOS DE LA EMPRESA LAS CATALINAS

El Poder Ejecutivo ha prorrogado el contrato de compra ad referéndum del Congreso

El Poder Ejecutivo ha dado ayer un decreto prorrogando hasta el 30 de septiembre próximo la validez del contrato que concertó con la empresa The Catalinas Warehouse and Mole Limited, para comprar el terreno que ésta ocupa entre las Avenidas Alem y Eduardo Madero, y las calles San Martín y Viamonte.

Como se recordará, el año pasado se envió un proyecto de ley al Congreso proponiendo la compra de los mencionados terrenos, subscribiéndose en aquella fecha el contrato ad referéndum del Parlamento, cuyo plazo ha vencido.

PARLAMENTARIAS

DIPUTADOS

El bloque radical antipersonalista

El presidente del bloque radical antipersonalista, Dr. Agustín Araya, dirigió ayer una nota a los diputados por Mendoza Sres. Jorge Calle y José H. Lencinas y a los de San Juan Sres. Belisario Albarracín y S. Videla Rojas invitándoles a incorporarse a ese sector. Los referidos diputados aceptaron la invitación y quedaron incorporados al bloque.

La supresión de las carreras

Varios diputados del sector radical personalista preparan un proyecto retirando la autorización que tiene actualmente el Jockey Club de Buenos Aires, para explotar el Hipódromo Argentino de esta Capital. Algunos de los autores del proyecto son partidarios de acordar esa autorización a la Municipalidad de la Capital; pero todavía no se ha resuelto nada definitivo sobre ese punto del proyecto, que, en términos generales, se inspira en iniciativas análogas presentadas a la Legislatura de Buenos Aires por miembros de la misma filiación política.

Unión Industrial Argentina

El presidente de la institución será obsequiado con un banquete

En el Prince George's Hall se realizará el 23 del actual una demostración en honor de D. Luis Colombo, presidente de la Unión Industrial Argentina.

Las simpatías con que cuenta el obsequiado en nuestros círculos comerciales, financieros e industriales tendrán, pues, una oportunidad de exteriorizarse, acudiendo al testimonio de adhesión por la intensa labor desplegada por el Sr. Colombo en defensa de los intereses industriales del país.

La fiesta, prestigiada por un grupo de personas de gran actuación en nuestro comercio, cuenta con el patrocinio de los presidentes de las sociedades gremiales, que, en representación de sus respectivas entidades, firman las invitaciones repartidas.

A fin de que esta comida tenga un carácter democrático y cuente con el mayor concurso de personas, se ha resuelto quitarle todo carácter de etiqueta, pudiendo retirarse los cubiertos, antes del 20 del actual, en la Avenida de Mayo 1157.

Firman las invitaciones los señores: Luis Abello, Joaquín S. de Anchorena, Antonio T. Armanini, Miguel Casanova, Carlos Cattáneo, José Delucchi, Humberto Demutti, Manuel Fontecha, Manuel Frankel, Clemente Hottier, Alejandro Kinsley, Carlos A. Luppi, Carlos Magistris, José Matichalar, Bartolomé A. Martini, Fausto Minarelli, Nicetó Mugueta, Pedro Olivé, Javier Padilla, Fernando Pérez, Juan H. Tesee, Francisco Piccaluga, Marcelino Pifferro, Valentín Pouchan, Raúl Rico Peña, Eduardo Rocha, Lorenzo J. Rosso, Fernando Sabelli, Alejandro E. Shaw, M. Saibene Etchegaray, Juan V. Sangiácomo, Silvestre Solari, Adolfo Spiller, José Tambutti, Francisco Vignolo, Francisco Zampini y Julio Zauchinger.

El descanso dominical

El Centro de Almaceneros pide que la ley se cumpla sin excepciones

El ministro del Interior recibió ayer en su despacho a una comisión del Centro de Almaceneros, presidida por don Guido Zappa, para escuchar sus observaciones relativas a la forma en que se hace cumplir la ley de descanso dominical y su nueva reglamentación, juzgada parcial por la entidad mencionada.

Los delegados del centro hicieron saber al ministro la situación de inferioridad que existe—dijeron—para los almacenceros con respecto a otros gremios, que ostensiblemente abren sus negocios para vender todos los artículos de almacén, no obstante la prohibición del decreto reglamentario.

El ministro prometió a sus visitantes que procuraría la aplicación igualitaria de la reglamentación, agregando que impartiría sin pérdida de tiempo las órdenes pertinentes para corregir en lo posible las deficiencias que se le expusieron en el curso de la entrevista.

Los representantes del centro se retiraron muy complacidos por las atenciones que con ellos tuvo el Dr. Tamborini.

Los aspirantes de la Sarmiento visitaron el Museo de Luján

La excursión se realizó ayer

Los jefes y aspirantes de la Escuela Naval que deben efectuar próximamente el viaje de excursión en la fragata Presidente Sarmiento, hicieron ayer una visita de estudio al Museo Colonial de Luján.

El jefe de estudios, teniente de navío Domingo Ascoraché, iba al mando de los jóvenes aspirantes, quienes llegaron a Luján a las 11.

Después de visitar la basílica nacional, donde fueron atendidos por el cura vicario, recorrieron el Parque Ameghino, dirigiéndose luego a un hotel, donde almorzaron.

Se trasladaron después al local del Museo, donde fueron atendidos por el director del establecimiento, recorriendo las numerosas salas y pabellones de que consta el Instituto, quedando gratamente impresionados y llevando todos los concurrentes catálogos y tarjetas postales del Museo.

Por el tren de las 16 regresaron los visitantes a la Capital Federal.

Delegado oficial a la Cámara Gremial de Cereales

El Ministerio de Agricultura nombró un representante

El director general de Laboratorios e Investigaciones Agrícolo-Ganaderas, ingeniero F. Pedro Marotta, ha sido designado por el Ministerio de Agricultura para representar a ese Departamento en el seno de la Cámara Gremial de Cereales de la Bolsa de Comercio.

Dicho nombramiento ha sido hecho a pedido de las autoridades de aquella entidad, a fin de que el delegado oficial pueda actuar en la Cámara como elemento de equilibrio en las cuestiones de divergencia que se suscitan y que pueden a veces afectar los intereses generales del país.

A su alcance

Tenga Vd. siempre a mano una botella de esta famosa especialidad. Vd. la ha de necesitar.

LA SOCIEDAD EDUCADORA LA FRATERNIDAD CELEBRA SU 50o. ANIVERSARIO

Esta noche serán agasajados los fundadores de la institución que residen en Buenos Aires

EN CONCEPCION DEL URUGUAY

Esta noche será servida en el París Hotel la comida con que la Asociación Entrerriana General Urquiza se adhiere, en las personas de los fundadores de La Fraternidad residentes en esta Capital, a los festejos del cincuentenario de la institución educadora referida.

Han prometido asistir al acto los ministros de Instrucción Pública, Dr. Sagarna, y de Agricultura, señor Mihura, ex alumnos del histórico colegio.

Ofrecerá la demostración el presidente de la asociación, Dr. Frank L. Solari, y la agradecerá, en nombre de los obsequiados, el Dr. Enrique Pietranera.

Los fundadores de La Fraternidad, a quienes se dedica el homenaje, son los señores Francisco A. Barroetaveña, Martiniano Leguizamón, Martín M. Torino, Alberto Méndez Casariego, Elíseo J. Vivanco, Enrique Pietranera, Cipriano Ruiz Moreno, Roberto Levingston, Manuel Vassallo, Julián Solveyra, Pedro Coronado, Apolinario Lucero y Benjamín Martínez.

El gobernador de Entre Ríos irá a Concepción del Uruguay

Paraná, 11. — El viernes próximo el gobernador de la Provincia, Sr. Cantrencena, se trasladará a Concepción del Uruguay para participar de las fiestas del cincuentenario de la fundación de La Fraternidad, acompañado por el vicegobernador Sr. Garayalde, los ministros Sres. Clariá y Urruzola, de la delegación del Consejo de Educación, de ex alumnos del histórico colegio residentes entre nosotros y de un grupo de caballeros.

El ministro de Guerra se hará representar en la fiesta por el jefe de División, general Alfredo Córdoba.

En el despacho del ministro de Gobierno, Sr. Clariá, desde mañana estará listo el pergamino que firmarán los internos residentes en Paraná y con el que obsequiarán a esa casa, como recuerdo y testimonio de su paso por dicho establecimiento.

Los festejos en Concepción del Uruguay

Concepción del Uruguay, 11. — La comisión que organiza los próximos festejos para celebrar el cincuentenario de la fundación del internado La Fraternidad prosigue con toda actividad los preparativos, estando empeñada en dar la mayor lucidez a los diversos números del programa. Según las últimas informaciones recibidas por el Consejo Directivo, el viernes 13 del actual a las 20 horas, saldrá de esa Capital el vapor Guaraní, de la empresa Mihanovich, conduciendo a los excursionistas, los que iniciarán el viaje de retorno, el domingo 15, a las 21 horas, quedando establecido el precio del pasaje, de ida y vuelta, en $ 36.

El ministro de Marina, que también participará de los festejos, ha dispuesto el envío del guardacostas Independencia y de un hidroplano de la Armada. Por su parte, la comisión organizadora de la excursión ha dispuesto que en el banquete que se servirá en La Fraternidad haga uso de la palabra en representación de los peregrinos porteños, D. Aquileo González Oliver.

El Consejo Directivo de La Fraternidad ha resuelto designar una comisión especial formada por los Sres. Manuel T. Núñez y Luis Esteva Berga, a fin de que cursen con todo lo referente a las invitaciones para el banquete que se servirá el 14 y que será uno de los números más salientes del programa de festejos. Serán invitados los fundadores de la sociedad, los ex presidentes y ex directores de la casa de internos, los miembros de la sociedad educadora, las autoridades locales, consulas y representantes de la prensa, los directores de los establecimientos de enseñanza y profesores de los mismos, los caballeros que componen la comisión de recepción y los de la comisión popular de festejos.

Para la organización del baile que se dará la noche del 14, se ha designado una comisión compuesta por los señores Julián T. Pons, Juan A. Mantero y Angel Rodríguez, con encargo de formular las invitaciones.

Una escuela cumplirá hoy su 25o. aniversario

En la Profesional de Mujeres se celebrará una fiesta

El nombre de la Srta. Eduarda Rodríguez Larreta se halla íntimamente vinculado a la Escuela Profesional de Mujeres núm. 2, que hoy celebra su 25o. aniversario. Fué su primera directora hasta fines del año anterior, en que, según es sabido, falleció. No hubiera sido justo referirse a este aniversario sin mencionar el nombre de aquella educadora, que durante 24 años dirigió la escuela, preocupada siempre de ampliar los beneficios que presta el establecimiento al proporcionar a sus alumnas conocimientos de primera necesidad, por así decirlo, para una mujer.

La fundación de esta escuela data del 12 de mayo de 1902, siendo ministro de Instrucción Pública el Dr. Joaquín V. González. Desde aquella fecha, alrededor de setecientas alumnas egresaron con el certificado de idoneidad. Concurren actualmente a sus talleres y clases especiales unas 380 niñas, no pudiendo aumentar su número por falta de capacidad del local.

En esta escuela, que no siempre ha contado con el apoyo y los medios necesarios para un mayor desenvolvimiento de su benéfica acción, se ha trabajado muchos en los años transcurridos, llenándose una tarea que es oportuno elogiar, precisamente en el día en que se cumplen las bodas de plata de su fundación.

Pero es también de estricta justicia hacer mención de quienes desde muchos años prestan en el establecimiento sus eficaces servicios, con señalada contracción. Tal es el caso de la secretaria, Da. Estela T. de Nasino, y de la maestra de taller, Da. Teresa R. de Farías, que lo son desde la fundación del establecimiento; de la vicedirectora, Da. Graciana U. de Represas, que lo es desde 1904; de las maestras Sara G. de Martínez, Rosa Bustamante, con 24 años de actuación; Inocencia Cerminatti, con 23, y Rosa Fourcade, con 22, y las profesoras de dibujo Agustina R. de Sotomayor y Ernestina C. de Lavecchia, con 23 y 22 años, respectivamente. La regente, Da. María Julia Derqui de Muñoz Maines, actúa desde 1906.

La actual directora del establecimiento es Da. Celia Lapalma de Emery, y tiene a su cargo las cátedras de Legislación del Trabajo y de Puericultura, por ella inauguradas, materias que ha cultivado con empeño, dedicando también la mayor atención a todas las enseñanzas que en la casa se imparten.

Funcionan en la escuela talleres de corte y confección, lencería, bordados y sombreros, y clases especiales de cocina, cartonado, economía doméstica, puericultura, dibujo, legislación obrera y música.

En la Exposición Industrial del Centenario, de 1910, en la sección trabajo de la mujer, que presidía Da. Dolores Lavalle de Lavalle, y de la que era vicepresidenta la Sra. Lapalma de Emery, la escuela obtuvo varios primeros premios, como también en la Exposición del Congreso del Niño, de 1916, de esta Capital, y en las Exposiciones de California, Río de Janeiro, y últimamente en la de Filadelfia.

La celebración del aniversario

En el local de la escuela, Vidal 2020, se efectuará un acto rememorativo de la fundación hoy, a las 11, habiéndose invitado especialmente al presidente de la República y al ministro de Instrucción Pública.

Hablarán en esta ocasión la directora Da. Celia Lapalma de Emery, para dar la bienvenida a las autoridades; la secretaria, Sra. de Nasino, para hacer entrega del retrato de la ex directora, Da. Eduarda Rodríguez Larreta; la profesora Ernestina C. de Lavecchia, en nombre del personal, y una alumna.

El retrato de la Srta. Rodríguez Larreta será obsequiado a la escuela por el personal, como un homenaje a la memoria de su ex directora.

Se hará entrega de medallas de oro a la secretaria, Da. Estela T. de Nasino, y a la maestra Teresa R. de Farías, que prestan sus meritorios servicios en el establecimiento desde su fundación.

Además, se ha dispuesto la acuñación de medallas rememorativas.

Las alumnas harán una exposición de trabajos efectuados en los últimos dos meses.

El local ha sido adornado para la fiesta por la Dirección de Paseos.

Cámara de Comercio Española

Quedó constituída la nueva Comisión Directiva

Conforme con la elección verificada en la asamblea general ordinaria que celebró la Cámara Oficial Española de Comercio, ha quedado constituída su Comisión Directiva en la siguiente forma, para el ejercicio 1926-1927:

Presidente, José Ustáriz; vicepresidente, Marcelino Gutiérrez del Río; tesorero, Jenaro García; secretario, Benito Lloca; vocales, Félix Isern, Diego Medina, Ernesto Mas, Ramón Alcalde y Francisco Bilbao; vocales suplentes, Federico Córdoba y Marcos Basaldúa.

ACTIVARASE EL ENSANCHE DE LA CALLE SANTA FE

La Municipalidad ha dispuesto, con ese objeto, que se inicien juicios de expropiación

A los efectos de activar las obras de ensanche de la calle Santa Fe, la Intendencia ha dispuesto que la Asesoría inicie hoy los juicios de expropiación de las fincas de la referida arteria que llevan los núms. 1125, 1127, 1153 y 1163 al 1167, consignando al efecto la suma de 275.000 pesos, valor fijado a las mismas, según la valuación de la Administración de Contribución Territorial.

Por su parte, el 8 de junio próximo se procederá a la venta en subasta pública de diez lotes sobrantes en la misma calle, cuyo producto, agregado a la suma de 1.500.000 pesos autorizada por la ordenanza del empréstito, permitirá proseguir las expropiaciones a fin de dar término dentro del año al ensanche hasta la Avenida Callao.

El vuelo interprovincial de los aviadores tucumanos

El avión La Madrid llegó ayer a San Francisco

El avión La Madrid No. 3, piloteado por el aviador Nougués, que forma parte de la escuadrilla tucumana que realiza el raid interprovincial y que debió interrumpir su vuelo en Icaño el sábado pasado a causa de un desperfecto del motor, partió ayer de esa localidad aterrizando en San Francisco. El avión deberá llegar mañana, de 11 a 12, al aeródromo de Morón, donde se hallan desde el domingo los aparatos conducidos por los pilotos Gaudioso Molina y Palazzo.

La escuadrilla emprenderá el vuelo de regreso a Tucumán el sábado próximo, por la mañana.

Acerca del vuelo del avión La Madrid hemos recibido de nuestros corresponsales los siguientes despachos:

"Icaño, 11.—Después de haberse reparado los desperfectos del avión La Madrid No. 3, el aviador Nougués reanudó el vuelo hoy, a las 12.20."

"Córdoba, 11. — Comunican de San Francisco que hoy a las 15 aterrizó en dicha localidad, procedente de Icaño, el avión La Madrid, que forma parte de la escuadrilla tucumana."

La reapertura de la Escuela de Aviación de Corrientes

Corrientes, 11. — El mayor Eduardo Olivero puso ayer en posesión de sus cargos al nuevo piloto instructor de la Escuela de Aviación de ésta, sargento primero Héctor Díaz, y al mecánico Rinaldi.

Mañana a las 16 serán inaugurados oficialmente los cursos de pilotaje, habiéndose invitado al acto al gobernador, los ministros, el intendente municipal, el jefe del regimiento No. 9 y altas autoridades.

Se ha resuelto denominar al campo de aterrizaje Gobernador Ferré, al hangar Teniente Correa Fernández y a la secretaría Cabo Zanetti, estando la ceremonia del bautizo a cargo del capellán del Ejército.

El mayor Olivero se ausentó esta tarde para Resistencia, de donde regresará mañana, a las 14, en vuelo, para asistir a la inauguración.

La recaudación de impuestos internos en el mes de abril

Su monto llegó a 9.918.739.59 pesos

La Administración General de Impuestos Internos comunicó ayer al Ministerio de Hacienda el monto de lo que ha recaudado durante el mes de abril, que llega a 9.918.739.59 pesos.

En concepto de gravámenes a los tabacos se percibieron 6.604.364.28 pesos; alcoholes, 1.386.751.12; bebidas alcohólicas, 1.036.608.44, y a los restantes, 1.961.105.75.

HA SIDO PROHIBIDA LA INTRODUCCION DE MAIZ DE CUALQUIER CLASE

Trátase con ello de impedir la entrada, en el país, de la plaga del taladro

DECRETO DEL P. E.

En una de nuestras ediciones de mediados del mes de abril último informamos acerca de la plaga del taladro del maíz que en los Estados Unidos está mermando la cosecha de ese cereal hasta un 45 por ciento, especialmente en aquellos sitios próximos a los lagos Ontario y Erie, que se hallan situados dentro de la región productora de ese grano.

Dijimos entonces que el ministro de Agricultura estaba estudiando este importante asunto, y que de un momento a otro aconsejaría la adopción de medidas destinadas a defender nuestros cultivos maíceros, que no sufren aún tan terrible plaga, y que sería prohibida la importación de maíz.

En efecto, el Poder Ejecutivo dió ayer un decreto, por intermedio del Ministerio de Agricultura, por el cual se prohibe la introducción de maíz, de cualquier clase, tanto del grano como de la planta en cualquier estado, incluyendo la que se usa para embalaje de máquinas agrícolas, etcétera; del maíz de Guinea, sea su semilla o planta seca, utilizada con fines industriales, provenientes de cualquier parte del mundo.

Las semillas de plantas que pueden ser atacadas por el taladro del maíz (pyrausta nubilalis) (corn borer)—añade la parte dispositiva del decreto—sólo podrán introducirse por el puerto de Buenos Aires, y aunque dichas simientes se hallen, aparentemente, en buen estado sanitario, deberán ser sometidas a rigurosa desinfección al vacío, con el máximo de dosis de gas ácido cianhídrico, durante cuatro horas como mínimo.

Se trata de dar perspectiva al nuevo edificio de la Facultad de Derecho

La Municipalidad procura llegar a un arreglo con el Ministerio de Guerra

En una nota dirigida por la Intendencia Municipal al Ministerio del Interior se ha elevado un expediente iniciado por el Departamento de Guerra, en el que se solicita la línea correspondiente para construir un edificio destinado a las oficinas de ese Ministerio en un terreno fiscal situado entre las calles Pueyrredón, Las Heras, Cantilo y Melo.

Las líneas estudiadas por el Ministerio de Guerra están bien, pues no afectan el trazado de las calles, pero la Intendencia Municipal estima que es conveniente, antes de aprobarlas, resolver en forma definitiva una gestión iniciada por la Municipalidad respecto a la permuta de los terrenos afectados por la obra de referencia. Estos terrenos, como ya se ha informado, según un proyecto propiciado por la Intendencia, a iniciativa de la Universidad y del arquitecto constructor del edificio de la Facultad de Derecho, serían destinados a jardines, para dar perspectiva a la obra monumental que constituye la Facultad.

Con ese motivo la Intendencia Municipal ha pedido al ministro del Interior que por su intermedio se comunique al Departamento de Guerra que, a pesar de que las líneas proyectadas no son objetables, entiende que previamente debe resolverse la permuta de ese terreno por otro de propiedad municipal y ubicado en paraje más conveniente.

ADMINISTRACION NACIONAL

Viaje del oficial mayor de la Presidencia

En el vapor Massilia se ausentó para Europa el oficial mayor de la Presidencia de la República, D. César Suárez Castro, quien efectuará un viaje de cinco meses por los países de aquel Continente.

Registros de contratos públicos

Por el Ministerio de Justicia fué dado un decreto declarando vacantes los registros de contratos públicos de marina Nros. 1, 2 y 3, de la ciudad de Rosario, a cargo de los escribanos señores Bartolomé Sivori, Manuel S. Bravo y Nazario F. Palacios Costa, por incompatibilidad entre esas funciones y las de regente de Registro Provincial, de acuerdo con la acordada de la Corte Suprema de Justicia, y nombrando regente del Registro de Contratos Públicos de Marina No. 1, de Rosario, al escribano nacional Sr. Mario Alberto Alzola Zabaleta.

Informes estadísticos solicitados

Los diputados nacionales del sector socialista Sres. Carballo y Revol, se apersonaron al ministro de Hacienda y le solicitaron informes estadísticos relacionados con los Bancos Hipotecario Nacional y de la Nación y Aduanas, que utilizarán en la preparación de un proyecto de ley sobre organización ferroviaria. El Dr. Molina les prometió suministrárselos a la brevedad posible.

Renovación de préstamos a corto plazo

El Departamento de Hacienda concertó ayer con instituciones bancarias de ésta la renovación de préstamos a corto plazo por valor de 25.000.000 de pesos, a 180 días y 4 1|2 por ciento de interés anual.

Sociedades anónimas y civiles

El P. E. autorizó el funcionamiento de la Sociedad Anónima Mercado y Frigorífico Plaza Once Lezica Limitada, y aprobó las reformas que ha introducido a sus estatutos la Sociedad Anónima La Textil Argentina.

Aprobación de licitaciones

Han sido aprobadas varias licitaciones privadas realizadas por la Dirección General de Irrigación y la Oficina, Biblioteca y Talleres, del Ministerio de Obras Públicas, para comprar materiales y artículos con destino a ambas dependencias, por valor de pesos 10.507.70.

Permisos para residir en el extranjero

El P. E. ha concedido permiso para residir en el extranjero, por el término de dos años, a los siguientes jubilados y pensionistas ferroviarios: Luis Bondi, Tomás Acerete, Pascual Tallarico, Eduardo Schuh, Juan Bautista Ramella, Aquilino Ochagavía, Gaudencio Bottarini, Eduardo Young, Andrés Diéguez, F. H. Zaccone y Alejandro Dumbar Mitchel.

Básculas para pesar ganado

El ministro de Agricultura ha dejado sin efecto una resolución firmada a fines de 1924, por la cual se dió un plazo prudencial a los ganaderos para proveerse de básculas destinadas a pesar el ganado, de acuerdo con lo que establece la ley de venta del mismo al peso vivo.

Aquélla hablase tomado en vista de que la existencia de balanzas en nuestro país era muy limitada, lo que no ocurre en la actualidad.

Normas para la locación de inmuebles municipales

Se ha ordenado una revaluación de las fincas ocupadas por corporaciones y particulares

Son conocidas las diversas cuestiones que se han planteado en la Municipalidad y en el Concejo Deliberante alrededor de las propiedades de aquélla que por motivos no siempre justificados, son usufructuadas por corporaciones privadas o públicas y hasta por particulares, de manera gratuita o mediante alquileres exiguos.

Con el fin de poner término a esta situación y proceder a un reajuste de los arrendamientos que rigen en la actualidad, si ello resultara conveniente a los intereses de la Municipalidad, el Departamento Ejecutivo ha resuelto proceder a una revaluación de sus bienes inmuebles y a ese efecto ha dado un decreto en tal sentido.

Por el mismo se designa una comisión valuadora que estará formada por el jefe de la Oficina de Alquileres, don Antonio Delfino; el de la Oficina de Valuaciones, D. Antonio Arrechea, y el inspector de Construcciones D. Carlos Danieletto.

Esta comisión deberá cumplir la tarea en el término de veinte días. Las propiedades serán clasificadas, completándose a los elementos de apreciación con un croquis de las mismas y la declaración de las mejoras aportadas por el inquilino.

Efectuada la exposición de estos informes, la Intendencia procederá a la licitación de las locaciones sobre la base que se fije a cada propiedad, ya sea casa o terreno.

Con esta iniciativa el intendente quiere establecer en forma definitiva la norma y el régimen a que será sometida la locación o arrendamiento de las propiedades de la Municipalidad.

CORREOS Y TELEGRAFOS

Colombia no admite mercaderías sujetas al pago de derechos aduaneros con franqueo de cartas

La Oficina Internacional de Berna se ha dirigido a las Administraciones de la Unión Postal Universal, poniendo en conocimiento el texto de una comunicación que le ha sido remitida por el Correo colombiano, en el sentido de que los remitentes de piezas de correspondencia destinadas a aquel país se abstengan de incluir en las cartas mercaderías sujetas al pago de derechos aduaneros.

Manifiesta la citada administración que los envíos de esa naturaleza que por error se reciban no serán devueltos a su origen, y quedarán sometidos a la inspección de Aduanas.

Se concede un plazo de treinta días para el retiro de las piezas de que se trata, con sujeción a las disposiciones reglamentarias internas y vencido ese término el contenido de las mismas será decomisado.

Termina manifestando el Correo colombiano que estas disposiciones se encuentran ya convenidas con las demás administraciones de la Unión Postal, de suerte que las medidas represivas se aplicarán en lo sucesivo con todo rigor.

Fué contratado un servicio de transporte postal

La Dirección General ha contratado la ejecución del servicio de transporte de la correspondencia y encomiendas postales entre Intendente Alvear y estación Ojeda, en el Territorio Nacional de la Pampa.

Fué contratado un servicio de transporte postal

La Dirección General ha contratado el transporte de la correspondencia y encomiendas postales por correo a caballo, entre Suriyaco y San Blas de los Sauces, pasando por Schaqui (Provincia de La Rioja).

Nueva estación radioeléctrica de broadcasting en Tucumán

La Dirección General ha otorgado la autorización correspondiente para el funcionamiento de una estación radioeléctrica transmisora de broadcasting en la ciudad de Tucumán, calle Congreso núm. 65.

Esta nueva estación funcionará con sujeción a las disposiciones que reglamentan la materia, habiéndosele asignado el indicativo de llamada oficial K-4º.

Fué creada una agencia postal en la Ciudad de Santa Fe

A efecto de facilitar los servicios de correos en el barrio denominado Roma, en la Ciudad de Santa Fe, la Dirección General ha resuelto crear una agencia postal en el mismo, la que será instalada en la farmacia del mismo nombre, sita en dicho nucleo de población y de propiedad de D. Hector A. Cardoso.

La nueva dependencia se denominará Agencia A. Santa Fe, y prestará los servicios de correos correspondientes a las agencias.

Su funcionamiento tendrá lugar bajo la inmediata jurisdicción de la cabecera del 5º Distrito, Santa Fe.

Aumentóse la habilitación en timbres de ahorro postal a la agencia D-154 de Carrilobo (Córdoba)

En razón del incremento adquirido por el servicio de ahorro postal en la agencia D-154, que funciona en la Oficina de Correos y Telégrafos de Carrilobo, Provincia de Córdoba, y a fin de facilitar las operaciones correspondientes, ha sido aumentada la habilitación de dicha dependencia en timbres de ahorro postal, elevándola de 555 pesos a 1055.

BALANCE DE ABRIL DEL BANCO DE LA NACION

Los depósitos sumaban a esa fecha 1.544.848.505.31 pesos moneda nacional y 1.481.051.10 pesos oro

El Directorio del Banco de la Nación Argentina ha dado a conocer el balance de esa institución al 30 de abril próximo pasado, figurando entre las principales cuentas del activo la de documentos descontados, con 632.580.235.12 pesos moneda nacional; la de adelantos en cuenta corriente y cauciones, con 451.535.163.62; la de créditos a cobrar garantizados, con 57.382.972.48, y la de deudores en gestión, con 26.108.590.52.

La cuenta de caja ascendía en esa fecha a 309.470.893.86 pesos moneda nacional y 14.526.605.95 pesos oro.

En el pasivo la cuenta capital figura con 157.101.798.41 pesos moneda nacional. Los depósitos suman 1.544.848.505.31 pesos moneda nacional y 1.481.051.10 pesos oro, distribuídos en la siguiente forma: a la vista y plazo fijo, 1.315.968.863.77 pesos moneda nacional y 1.265.265.79 pesos oro; judiciales, 109.118.619.33 pesos moneda nacional y 45.195.44 pesos oro, y en custodia (cámara compensadora), 119.771.022.21 pesos moneda nacional y 170.589.87 pesos oro.

La existencia de títulos depositados alcanzaba en la fecha indicada a 1.186.884.167.95 pesos moneda nacional y 78.827.859.80 pesos oro.

PROYECTASE DIVIDIR LA ESCUELA DE ARTES Y OFICIOS DE CATAMARCA

El Poder Ejecutivo envió un proyecto de ley al Congreso, en ese sentido

CARACTER REGIONAL

El Poder Ejecutivo ha enviado un mensaje al Congreso acompañando un proyecto de ley por el cual se separa la Sección Profesional de Mujeres de la de Artes y Oficios para varones en la escuela de Catamarca.

En el proyecto de referencia se anexa a la Escuela Profesional de Mujeres la sección dibujo y modelado, que actualmente figura en el plan de la de Artes y Oficios para varones, se eleva la Escuela de Artes y Oficios a la categoría de Escuela Industrial, conforme a los tipos similares de la Capital, La Plata y Santiago del Estero, con las modificaciones necesarias para su mejor adaptación regional.

La escuela constará de dos secciones: de artes y oficios, conforme a su organización actual, e industrial, de continuación y perfeccionamiento, con tres años de estudio en cada sección como máximo.

Podrán inscribirse y continuar estudios en la segunda sección los egresados de cualquier escuela de artes y oficios de la Nación, de las Provincias, municipales o particulares, cuyos planes de estudios sean similares a aquéllas y estén previamente aprobados por la Inspección de Enseñanza Secundaria, Normal y Especial. Además, sin perjuicio de otras especialidades que la observación y experiencia demuestren ser necesarias y posibles, la Sección Secundaria Industrial organizará las de Técnicos Mecánicos, Electrotécnicos y Maestros Mayores de Obras.

De acuerdo con el proyecto, el P

EN VALLADOLID SERA CELEBRADO UN CONGRESO NACIONAL CEREALISTA

Se trataron temas de indudable interés para todos los países productores de granos

ASPECTOS ABARCADOS

La Junta organizadora del Primer Congreso Nacional Cerealista que se celebrará en Valladolid, España, del 27 de septiembre al 2 de octubre del año en curso, ha dado a conocer los temas que serán tratados por la asamblea. Han sido divididos en cuatro secciones, correspondiendo a la primera todos aquellos trabajos relacionados con el aspecto técnico del cultivo; a la segunda, la faz económica del cultivo cereal; el aspecto social del cultivo de cereales estará a cargo de la tercera, y al de la cuarta, el aspecto político.

Los ponentes anotados en el programa para desarrollar los temas, son casi todos técnicos de reconocida preparación en estas cuestiones, con larga práctica profesional y docente en los principales establecimientos de enseñanza de la Península, lo que asegurá, de antemano, el éxito del Congreso.

Además, por los temas que han de ser desarrollados, los cuales damos a continuación, se puede ver la extraordinaria amplitud que la Junta organizadora dió al programa que servirá de base a la labor de la asamblea, cuyas conclusiones serán de gran utilidad, no solamente para España, sino también para todos aquellos países, como el nuestro, que cultivan cereales,

Es tan vasto el programa preparado, que comprende desde la preparación de la tierra hasta considerar el trigo y sus derivados como factor de la independencia nacional.

Aspecto técnico del cultivo

Nuevas orientaciones técnicas del cultivo cereal en secano. Ventajas de estos sistemas. Condiciones de su aplicación. Dificultades que se oponen a su generalización: lugar del trigo en la alternativa. Barbecho: sus ventajas e inconvenientes. Medios de reducir el barbecho. Labores de preparación del terreno. Instrumentos adecuados para realizarlas; fertilización de los cereales: abonos orgánicos y minerales. Abonos verdes; importancia de las leguminosas en la mejora de la producción cereal y medios de conseguirla: siembra: época de realizarla. Cantidad de semilla. Sistemas de siembra: cuidados del trigo durante su vegetación, gradeos, binas y escardas, medios mecánicos de realizarlas; recolección de los cereales, sistemas más económicos, siega y trilla. Datos estadísticos económicos acerca de su costo; almacenaje de los cereales, cuidados que éstos requieren durante ese período, condiciones que deben reunir los locales destinados a este servicio; los trigos de España, estudio de los mismos, variedades nacionales más recomendables según las zonas; variedades de trigos extranjeros adecuados para nuestra, cuya introducción pudiera ser más conveniente, medios de lograr su rápida multiplicación para que puedan ser utilizados por los agricultores; mejoramiento de nuestros trigos; plantas que causan plagas a los cereales, insectos de los graneros; enfermedades de los cereales, desinfección de las semillas, acción del Estado en la lucha contra las plagas, cultivo del trigo en regadío, su lugar en la alternativa; la lucha contra las malas hierbas, empleo de procedimientos químicos; motocultivo, estado actual del mismo; suelos apropiados para el cultivo económico del trigo; importancia del estudio agrícola del suelo como asiento de la producción vegetal, monografía agrícola de nuestras comarcas.

Aspecto económico

El cultivo del trigo en relación con los otros cereales y con las demás producciones del suelo; relación entre el precio del trigo y sus derivados; la producción cereal en el grande, mediano y pequeño cultivo; comercio de semillas; comercio interior del trigo y sus derivados; industrias de transformación de los cereales y sus derivados; mecanismo y papel regulador de los mercados regionales de cereales, lonjas de contratación; medidas convenientes a abaratar el transporte de los cereales; influencia de los impuestos, precios de transportes, aranceles de aduanas, cambios, derechos reales y transmisión de bienes en el precio del coste de la producción cereal; impuestos que gravan a la producción cereal y su organización; influencia de los diversos factores económicos en la producción y precio de los cereales y viceversa; productos derivados del trigo, sus falsificaciones, mezclas admisibles: la ganadería en relación con el cultivo cereal y especialmente con los nuevos métodos de cultivo; los subproductos de los cereales y de sus industrias en la alimentación animal; comercio exterior de los cereales y su trascendencia en la vida nacional.

Aspecto social del cultivo de cereales

Estadística agrícola, población, producción y consumo, medios de unificar las estadísticas; la cooperación en la producción, venta, transformación, circulación y consumo de los cereales y derivados; la propiedad y la posesión de la tierra, derechos y limitaciones, función social de la propiedad; cédula de la propiedad, fundo inembargable, régimen matrimonial, transmisiones, impuestos sobre éstas, cargas, gravámenes e hipotecas, crédito territorial, impuestos; concentración y parcelación, límites más convenientes de una y otra, medios a emplear, expropiación forzosa por utilidad pública, motivos sociales, puesta en producción, aumento de éste, etcétera, permutas, voluntarias y obligatorias, casos de excepción de impuestos; arrendamientos, duración, obligaciones de arrendatario y arrendador, efectividad de su cumplimiento, aperos en participación de beneficios, aparcería, otras formas de explotación pluripersonal y colectiva, registro de arrendamientos, opción de compra y derecho de tanteo en favor del arrendatario, derechos de sucesores directos para la continuación del contrato; retiros obreros, orfandad y viudedad, pensiones dotales, aplicación de los beneficios a los pequeños agricultores, sean propietarios o colonos; función de los intermediarios entre el productor de cereales, el industrial que los manipula y el consumidor que los utiliza; el crédito agrícola y pignoraticio en su relación con la producción cereal; cooperativas de crédito, cajas rurales, seguros, de pedrisco, incendios, accidentes, etcétera, seguros mutuos, función del Estado en orden a los seguros agrícolas, medios de fomentar el seguro; el contrato de trabajo en la producción cereal; enseñanza agrícola en todos sus grados, superior, secundaria y escolar, enseñanzas especiales, granjas y establecimientos de enseñanza, experimentación e investigación, enseñanza ambulante; influencia de las confederaciones sindicales hidrográficas en la producción cerealista como integradoras de los elementos en ésta interesados, a saber: Estado, productores actuales y presuntos industriales, capitalistas y técnicos; asociaciones y entidades agrarias, su importancia y función.

El aspecto político

El consumo, abastecimiento nacional, aplicaciones del trigo independientes de la fabricación del pan; intervención del Estado en la producción, distribución y cotización de los cereales y de sus productos derivados; régimen arancelario de los cereales; admisiones temporales, puertos francos, primas y bonos de exportación; el trigo y sus derivados como factor de la independencia nacional.

La labor del Departamento Nacional del Trabajo

Actividades que desarrolló en el mes último

Durante el mes anterior la División de Legislación del Departamento Nacional del Trabajo informó 82 expedientes que se refieren a la aplicación de las leyes para el seguimiento del trabajo y descanso dominical. Informó 10 solicitudes de permisos para trabajar en días domingo y atendió a gran número de consultantes de las Facultades de Derecho y Ciencias Económicas, que concurrieron en procura de diversos informaciones. Ha preparado y editado el número 110 de "Crónica Mensual". Evacuó numerosas consultas relacionadas con la aplicación de la ley 11.338 sobre prohibición del trabajo nocturno en las panaderías, e informó un proyecto de Convención sobre accidentes del trabajo entre la República Argentina y Dinamarca. Elevó con destino a la Embajada de Chile una nómina completa de los proyectos presentados en la Cámara de Diputados sobre legislación del trabajo y previsión social desde el año 1904 hasta la fecha, e informó una consulta formulada por la Delegación Argentina ante la Conferencia de Jurisconsultos de Río de Janeiro, acerca de la conveniencia de celebrar una Convención panamericana referente a indemnización sobre accidentes del trabajo.

La División de Estadística y Accidentes preparó la estadística de las huelgas habidas en la Capital Federal en los últimos diez años e inició la compilación de los datos para la estadística referente a los accidentes del trabajo ocurridos en la Capital Federal en el año 1925 y que hayan sido de consecuencias fatales o producido incapacidades permanentes parciales. Se comenzó la investigación del precio de la habitación en los conventillos y recogió los datos de las huelgas iniciadas y terminadas en el mes.

Recibiéronse 3098 denuncias de accidentes del trabajo y fueron reconocidos por intermedio del Departamento Nacional de Higiene 131 obreros accidentados. Se informaron 118 expedientes de depósitos de indemnizaciones, que importan la suma de 178.698.89 pesos de la que corresponden $ 52.275.69 a 17 casos fatales y $ 22.223.17 a 101 casos de incapacidades parciales permanentes. Los obreros recibieron en estos casos en calidad de anticipos, a cuenta de las respectivas indemnizaciones, la suma de $ 20.586.29. Se informaron 16 expedientes relacionados con accidentes del trabajo sufridos por obreros del Estado.

Por intermedio del Registro Nacional de Colocaciones se dió ocupación a 1048 personas y se autorizaron 71 contratos de trabajo, siendo los más pedidos los enviados al interior de la República 217 braceros.

Se concedieron 1409 autorizaciones provisionales para trabajar a igual número de menores comprendidos dentro de los términos de la ley 11.317.

A la Asesoría Jurídica concurrieron 1600 obreros y empleados, iniciándose 413 reclamaciones, que importan 54.073.77 pesos. Se presentaron a la Justicia 216 demandas por $ 24.796.83, habiéndose percibido mediante la intervención directa de la oficina la suma de $ 4379.32. Se ha dado intervención al defensor de menores en varios asuntos que importan $ 2208.70, quedando en trámite diversos expedientes que suman 22.668.80 pesos.

Fueron evacuadas 732 consultas verbales y se redactaron 206 escritos jurídicos varios.

La División de Inspección y Vigilancia empadronó 251 establecimientos industriales que ocupan a 7209 obreros y 738 comerciales, en los que trabajan 1945 personas. En procura del cumplimiento de la ley 10.505, trabajo a domicilio, fueron inspeccionados 118 establecimientos que dan ocupación a 630 obreros. La misma División ha realizar sus tareas de inspección, vigilando el cumplimiento de las diversas leyes obreras, ha comprobado las siguientes infracciones: 132 a la ley 11.317 (trabajo de menores); 17 a la ley 10.505 (trabajo a domicilio) y 10 a la ley 11.317 (trabajo de mujeres y menores).

Vigilando el cumplimiento de la ley 11.338, que prohibe el trabajo nocturno en las panaderías, fueron comprobadas 19 infracciones.

Los comerciantes de la plaza han presentado para ser rubricados, de acuerdo a las disposiciones en vigor, 532 juegos de libros.

Las actas de infracción a las diversas leyes obreras han tenido en los Juzgados Correccionales el siguiente trámite:

Juzgado del Dr. Ortega: condenados sin suspenso, 21; condenados con suspenso, 36; absoluciones, 7; prescriptas, 2. Juzgado del Dr. Obligado: condenas en suspenso, 17; prescriptas, 1. Juzgado del Dr. Viale, secretaría Durán: sobreseimiento definitivo, 12; sobreseimiento provisional, 1; archivadas, 5; condenas con suspenso, 4. Secretaría Obligado: condenas en suspenso, 2; absueltas, 1.

En el local de la Exposición de Granja se darán clases de carácter práctico

Hoy disertará sobre la fruticultura el director de la Escuela de Agricultura de Córdoba. Prosiguieron las ventas de aves y porcinos

Esta tarde, a las 15, se efectuará en el local de la Exposición Nacional de Granja, en Palermo, la conferencia que dictará el ingeniero Emeterio Tarragó, director de la Escuela de Agricultura de Córdoba sobre "Fruticultura".

Mañana se dictarán clases públicas prácticas a cargo de los Sres. Pedro Castro Hiedma, Carlos A. Costa Diana y Thomas S. Bulfin.

La gerencia de la Sociedad Rural nos ha comunicado que solamente será permitida la entrada gratuita el sábado por la mañana. Por la tarde, el precio de la entrada será de un peso.

El Jurado correspondiente a la división de parques, jardines y floricultura ha otorgado un primer premio a la Sociedad Horticola Germania.

LAS VENTAS DE AYER

Aves

Lote 403, un pollo de raza Plymouth Rock barreada, de J. Maggi, en $ 52, a Perezmuzzi; lote 404, un pollo, de J. Maggi, en $ 60, a la Escuela de Agricultura de Córdoba; lote 405, un pollo, de J. Maggi, en $ 50, a M. Pereyra; lotes 406, un pollo, de J. Maggi, en $ 49, a M. Zapiola; lote 407, un pollo, de J. Maggi, en $ 36, a A. Ferrari; lote 408, un pollo, de J. y L. Herrera Vegas, en $ 45, a Mascarelli; lote 409, un pollo, del mismo expositor, en $ 45, a Mascarelli; lote 501, un pollo, de la sucesión de J. D. de Malbrán, en $ 46, a M. Pereyra Iraola e hijos; lote 502 un pollo, del mismo expositor, en $ 34, a Williams; lote 503, un pollo, de J. y L. Herrera Vegas, en $ 17, a Zubillaga; lote 504, un pollo, del mismo expositor, en $ 34, a C. Williams; lote 505, un pollo, del mismo expositor, en $ 16, a J. Gorst, en $ 28, a Salviani; lote 506, un pollo, del mismo expositor, en $ 16, a J. Gorst, en $ 62, a M. Pereyra Iraola e hijos; lote 509, un pollo del mismo expositor, en $ 123, a Valentín Gilbone; lote 510, un pollo de Carmelo Previtera, en $ 42, a M. Pereyra Iraola e hijos; lote 511, un pollo, del mismo expositor, en $ 42, a M. Pereyra Iraola e hijos; lote 512, un pollo, de viuda de Grillo, en $ 20, a M. Hilken; lote 514, un pollo, del mismo expositor, en $ 20, a la Escuela de Agricultura de Tandil; lote 513, un pollo, del mismo expositor, en $ 65, a R. M. Arteaga; lote 515, un pollo, del mismo expositor, en $ 40, a C. Williams; lote 516, un pollo, del mismo expositor, en $ 46, a Perruzzotti; lote 517, un pollo, del mismo expositor, en pesos 22, a Esteban Balbiani; lote 519, un pollo, de M. Alonso, en $ 32, a Filipelli; lote 520, un pollo, de M. Alonso, en $ 60, a J. Bruzone; lote 521, un pollo, de G. Fariña, en $ 52, a A. Cadelago Ferro; lote 522, un pollo, del mismo expositor, en $ 35, a M. Pereyra Iraola e hijos; lote 523, un pollo, del mismo expositor, en $ 52, a M. Pereyra Iraola e hijos; lote 524, un pollo, de G. Fariña, en $ 34, a A. Dronillet; lote 566, una polla, de Carlos Ratto, en $ 20, a R. Carranza; lote 567, una polla, de José Fino, en $ 32, a A. Passol; lote 527, una polla, de M. P. Skladarski, en $ 12, a Jofré; lote 528, una polla, de M. E. Bardini, en $ 12, a J. Jofre; lote 531, una polla de R. Pérez, en $ 62, a J. Silva; lote 532, una polla, de R. Pérez, en $ 20, a Balbiani; lote 533, una polla, de R. Pérez, en $ 20, a Balbiani; lote 534, una polla, de D. Maggi, en $ 32, a Carranza; lote 536, una polla de la sucesión J. D. de Malbrán, en $ 12 a Carranza; lote 462, un pollo, de J. y L. Herrera Vegas, en $ 17, a Zubillaga; lote 463, un pollo, del mismo expositor, en $ 46, a V. Bernal de Coquet; lote 469, una gallina, de M. P. Skladarski, en $ 17, a Perruzzotti; lote 467, una gallina, del mismo expositor, en $ 16, a F. Zubillaga; lote 468, una gallina, del mismo expositor, en $ 16, a Zubillaga; lote 470, una gallina, de J. y L. Herrera Vegas, en $ 17, a Zubillaga; lote 471, una gallina, de la sucesión de Malbrán, en $ 12, a Zubillaga; lote 473, una gallina, de A. J. Giribone, en $ 22, a Peruzzotti; lote 478, una gallina, de Angel Fariña, en $ 11, a Lefreff; lote 479, una gallina, del mismo expositor, en $ 11, a Lefreff; lote 480, un pollo, de J. Pino, en $ 22, a Frankel; lote 481, un pollo, del mismo expositor, en $ 26, a Zubillaga; lote 482, un pollo, del mismo expositor, en $ 34, a Jofré; lote 483, un pollo, de M. P. Skladarski, en $ 22, a Zapiola; lote 484, un pollo, del mismo expositor, en $ 34, a Zapiola; lote 485, un pollo, de R. Pérez, en $ 100, a Núñez, en comisión; lote 487, un pollo de R. Pérez, en $ 62, a Mariani; lote 538, una polla, de Angel Pérez, en $ 17, a L. Dufaur; lote 539, una polla, de A. J. Giribone, en $ 17, a Jofré; lote 540, una polla, de D. Mermier, en $ 21, a Castro, en comisión; lote 541, una polla, de D. Mermier, en $ 21, a Castro, en comisión; lote 542, una polla, de D. Mermier, en $ 14, a Fernández; lote 543, una polla de Carlos Ratto, en $ 37, a Mariani; lote 544, una polla, de Tandil; lote 555, una polla, de R. Pérez, en $ 27, a Núñez, en comisión; lote 556, una polla, de Juan Mayer, en $ 14, a Balbiani; lote 557, una polla, de Juan Mayer, en $ 12, a Castro; lote 558, una polla, de J. y L. Herrera Vegas, en $ 14, a Balbiani; lote 559, una polla, de la sucesión J. D. de Malbrán, en $ 12, a Echeverría, en comisión; lote 560, una polla, de J. Pino, en $ 32, a Balbiani; lote 561, una polla, de A. J. Giribone, en $ 32, a Balbiani; lote 571, una polla, de Alejandro E. Shaw, en $ 26, a J. S. Rinoll; lote 572, una polla, de José Fino, en $ 40, a J. S. Balbiani; lote 573, una polla, de J. Maggi, en $ 17, a E. Balbiani; lote 551, una polla, de J. y L. Herrera Vegas, en $ 12, a E. Balbiani; lote 553, una polla de J. E. F. Gorst, en $ 13, a A. Merello; lote 589, una polla, de C. Ratto, en $ 40, a la Escuela de Agricultura de Tandil; lote 591, una polla de G. Fariña, en $ 17, a E. Balbiani; lote 601, una polla, de J. Maggi, en $ 14, a Núñez; lote 603, una polla, del mismo expositor, en $ 14, a Binardelli; lote 602, una polla, del mismo expositor, en $ 18, a G. Fariña; lote 605, una polla, de A. J. Giribone, en $ 20, a A. Passel; lote 607, una polla, de D. Mermier, en $ 20, a Peruzzotti; lote 608, una polla, de D. Mermier, en $ 20, a Peruzzotti; lote 609, una polla, de D. Mermier, en $ 13, a R. Pérez; lote 611, una polla, de C. Ratto, en $ 30, a Balbiani; lote 610, una pol'a, de C. Ratto, en $ 30, a Balbiani; lote 616, un plantel adulto, de J. y L. Herrera Vegas, en $ 22, a L. Hirsch; lote 617, un plantel joven, de J. y L. Herrera Vegas, en $ 16, a Sánchez Hermanos; lote 618, un plantel joven, de A. J. Giribone, en $ 17, a J. Cardano; lote 620, una polla, de raza Plymouth Rock blanca, de Juan E. Randle, en $ 18, a Peruzzotti.

Porcinos

Lote 242, un macho de raza Duroc Jersey, de Augusto Tarelli, en $ 620, a Estancia Santa Rosa; lote 178, un macho, de Augusto Tarelli, en $ 240, a Mario Mardini; lote 182, un macho, de Juan C. Campion en $ 250, a Orlando Guerrico; lote 172, un cerdo, de Francisco Roverano, en 140 $, a A. Rozas; lote 173, un cerdo, de Francisco Riverano, en $ 120, a Estancia y Colonias Taurel; lote 174, un cerdo, de F. Roverano, en $ 110, a A. y C. Taurel; lote 175, un cerdo, de Martín Pereyra Iraola (hijo), en $ 230, a Guillermo Luft; lote 176, un cerdo, de Martín Pereyra Iraola (hijo), en $ 110, a S. Madero; lote 177, un cerdo, de M. P. Iraola (hijo), en 120 $, a A. y C. Taurel; lote 184, un cerdo, de Juan C. Campion, en $ 160, a P. Frutos; lote 186, un cerdo, de P. T. Pagés, en $ 170, a R. F. Guerrico; lote 190, un cerdo, de A. Tarelli, en $ 220, a Williams; lote 195, un cerdo, de P. T. Pagés, en $ 150, a R. Frutos; lote 197, un cerdo, de P. T. Pagés, en $ 220, a Williams; lote 196, un cerdo, de Haca Kuhr y Tagliaferri, en $ 90, a A. y C. Taurel; lote 197, un cerdo, de Fomento Industrial Santafecino, en $ 210, a Núñez, en comisión; lote 198, del mismo expositor, en 170 pesos, a A. y C. Taurel; lote 199, un cerdo, de M. P. Iraola (hijo), en $ 200, a Mignaquy; lote 202, un cerdo, de M. Pereyra Iraola (hijo), en $ 270, a Escuela de Agricultura de Córdoba; lote 206, un cerdo, de Juan C. Campion, en $ 200, a Ramón Porratti; lote 208, un cerdo, de R. Despósito, en $ 180, a Mignaquy; lote 208, un cerdo, del mismo expositor, en $ 170, a J. B. Mignaquy; lote 205, un cerdo, de J. C. Campion, en $ 180, a A. y C. Taurel; lote 207, un cerdo, de R. Despósito, en $ 150, a J. Echeverría, en comisión; lote 75?, un cerdo, de E. Smith, en $ 200, a M. Harne; lote 211, un cerdo, del Asilo Fundación Armstrong, en $ 200, a Ramón Porratti; lote 209, un cerdo, de R. Despósito, en $ 200 $, a M. Ramos; lote 208, un cerdo, del mismo expositor, en $ 170, a J. B. Mignaquy; lote 205, un cerdo, de J. C. Campion en $ 180, a A. y C. Taurel; lote 207, un cerdo, de R. Despósito, en $ 150, a J. Echeverría, en comisión; lote 73?, un cerdo, de E. Smith, en $ 200, a M. Harne; lote 211, un cerdo, del Asilo Fundación Armstrong, en $ 200, a Ramón Porratti; lote 209, un cerdo, de R. Despósito, en $ 200 $, a M. Ramos; lote 208, un cerdo, del mismo expositor, en $ 170, a J. B. Mignaquy; lote 205, un cerdo, de J. C. Campion, en $ 180, a A. y C. Taurel; lote 207, un cerdo, de R. Despósito, en $ 150, a J. Echeverría, en comisión; lote 244, un cerdo, de A. Tarelli, en 150 pesos, a Q. y C. Taurel; lote 244, un cerdo, de A. Tarelli, en $ 110, a A. y C. Taurel; lote 245, un cerdo, de A. Tarelli, en 160 pesos, a A. y C. Taurel; lote 244, un cerdo, de A. Tarelli, en $ 110, a A. y C. Taurel; lote 226, un cerdo, de F. Roverano, en 290 $, a Tronconi Hnos.; lote 256, un cerdo, de Fundación Armstrong, en $ 170, a B. Pechini; lote 259, un cerdo, de F. Roverano, en $ 220, a Orlando y Guerrico; lote 278, un cerdo, de C. Smith, en $ 170 $, a J. Ripoll; lote 262, un cerdo, de M. P. Iraola (hijo), en $ 200, a Casares, en comisión; lote 257, un cerdo, de P. Rosarino, en $ 170, a Orlando y Guerrico; lote 250, un cerdo, de Fundación Armstrong, en $ 130, a J. Ripoll; lote 268, un cerdo, de F. Roverano, en $ 130, a Iraizos Hnos.; lote 261, un cerdo, de M. Pereyra Iraola (hijo), en $ 160, a P. Santamarina; lote 263, un cerdo, de M. Pereyra Iraola, en $ 110, a V. Ramos; lote 264, un cerdo, de E. Signoret, en $ 110, a Orlando y Guerrico; lote 265, un cerdo, de E. Signoret, en $ 110, a Orlando y Guerrico; lote 266, un cerdo, de E. Signoret, en $ 110, a Orlando y Guerrico; lote 267, un cerdo, de E. Signoret, en $ 110, a Orlando y Guerrico; lote 268, un cerdo, de M. Pereyra Iraola (hijo), en $ 180, a C. Benique; lote 271, un cerdo, de Juan C. Campion, en $ 120, a G. Sampini; lote 272, un cerdo, de Juan C. Campion, en $ 150, a P. Fariña; lote 273, un cerdo, de R. Despósito, en $ 110, a Iraizos Hnos.; lote 274, un cerdo, de R. Despósito, en $ 110, a Iraizos Hnos.; lote 275, un cerdo, de R. Despósito, en 130, a R. Ferri; lote 276, un cerdo, de R. Despósito, en $ 110, a Torlasqui, en comisión; lote 277, un cerdo, de E. Smith, en $ 130, a M. Harne.

VEREDICTOS

Vacunos Shorthorn

Categoría 6.—Corresponde a machos Shorthorn, mestizos. Primer premio, lote 16, "Papagayo", rosillo, expositor, Francisco Roverano.

Categoría 7.—Primer premio, lote 18, "Rufián", colorado poco blanco, expositor, Miguel A. Martínez de Hoz.

Categoría 8.—Primer premio, lote 19, "Cumbre", colorado poco blanco, expositor, Francisco Roverano; segundo premio, lote 22, "Campeón", colorado, expositor, Miguel A. Martínez de Hoz; tercer premio, lote 20, "Tranquilo", rosillo, expositor, Francisco Roverano; mención, lote 23, "Mexico", rosillo, expositor, Francisco Roverano.

Categoría 9.—Corresponde a hembras Shorthorn, juzgadas por tipo y características lecheras conjuntamente. Primer premio, lote 25, vaca, "Totora Village", expositor, Miguel A. Martínez de Hoz.

Categoría 11.—Primer premio, lote 24, "Chapadmalal", "Anne", rosilla, expositor, Miguel A. Martínez de Hoz; segundo premio, lote 25, "Anne", colorada, poco blanca, expositor, el mismo.

Categoría 12.—Primer premio, lote 26, "Cotorra", colorada poco blanca, expositor, el mismo; segundo premio, lote 27, "Illuvia", colorada y blanca, expositor, el mismo.

Categoría 14.—Primer premio, lote 29, "Tortuga 2ª", colorada y blanca, expositor, Francisco Roverano; segundo premio, lote 20, "Sangre 1a.", rosilla, expositor, el mismo; tercer premio, lote 30, "Estrella 2a.", rosilla, expositor, el mismo.

Categoría 29.—Corresponde a hembras Shorthorn de pedigrees, por tipo de razas y características lecheras. Primer premio, lote 57, "Total Playford Esmeralda", rosilla, H. B. A. 057875, expositor, Miguel A. Martínez Hoz.

Categoría 33.—Corresponde a hembras Shorthorn, mestizas, por tipos de raza y características lecheras. Primer premio, lote 61, "Una", colorada, expositor, Francisco Roverano; segundo premio, lote 65, "Adriana", colorada, poco blanca, expositor, Miguel A. Martínez de Hoz; tercer premio, lote 59, "Siria", rosilla, expositor, Francisco Roverano; cuarto premio, lote 58, "Cautiva", colorada, expositor, Francisco Roverano.

NOTAS SOCIALES

Reuniones—

Con motivo de su partida para Europa, Da. María Luisa Dose de Larivière recibirá el 19 del corriente, después de las 18, a sus relaciones.

➠ La Srta. Carmen Echagüe Llobet recibirá el lunes próximo a sus amistades, con ocasión de su enlace.

➠ En vísperas de su enlace, la señorita Dora Pietranera recibirá el sábado próximo, por la tarde, a sus amigas.

Desde Europa—

París, 11 (Especial de LA NACION).—D. David Prando y su esposa doña Amelia Estrugamou ofrecieron esta noche una comida en el Hotel Ritz, en obsequio de un grupo de sus relaciones.

➠ Ha regresado de su viaje por Italia y España D. Raúl Cibils Aguirre.

En la Diplomacia—

Con motivo de haber sido designado encargado de Negocios de Méjico, D. Vicente Veloz González será obsequiado por sus amigos con una comida, que se servirá pasado mañana en el Jockey Club.

Comidas—

En obsequio de un grupo de sus amistades, D. Diógenes Urquiza Anchorena ofreció ayer una comida en el Plaza Hotel.

Fueron invitadas las señoras:

Magdalena Bustamante de Paz Anchorena y María Josefa Madariaga de Bustos Morón, las Srtas. Josefina Castillo, Delia Obejero, Sara Madero, María Teresa Ayerza, Giselle Shaw, Lola Larguía y María Carmen Madariaga, y los Sres. Carlos Madariaga, coronel Alfredo F. de Urquiza, Alejandro Shaw, Jorge Obejero, David M. Arias, Gustavo Figueros, José María Paz Anchorena, Luis Urquiza Anchorena, Carlos Bustos Morón, Federico Green y Ernesto Padilla.

➠ D. Eduardo Amadeo Artayeta ofrecerá el 10. de junio próximo una comida en el Plaza Hotel, en obsequio de un grupo de sus relaciones.

➠ En el Plaza Hotel, D. Adolfo Sánchez ofrecerá hoy una comida en obsequio de un grupo de caballeros de su amistad.

Beneficios—

Por el número y significación de las personas que hasta ahora han retenido localidades, ha de obtener, sin duda, un halagüeño resultado el concierto de beneficencia que se efectuará pasado mañana en el Teatro Odeón, organizado por la Comisión de Damas del Patronato Español.

Como se sabe, el violinista Mario Mateo tendrá a su cargo el programa, prestando también su concurso doña Antonieta Silveyra de Lenhardson, quien cantará varias canciones de Granados.

El precio de las plateas ha sido fijado en cinco pesos, y en dos y tres pesos, según su ubicación, el de las tertulias, pudiendo solicitarse las localidades que aun quedan disponibles en la calle Talcahuano 1052 o por teléfono al número 1895 de Plaza.

➠ Ha de alcanzar, sin duda, lucidos contornos la función extraordinaria que se realizará el sábado próximo, por la noche, en el Grand Splendid Theatre, organizada por el Círculo de Damas Mendocinas, de la Confederación Nacional de Beneficencia, en favor de los pobres de la Provincia de Mendoza, damnificados por el último terremoto.

El precio de los palcos bajos y balcón ha sido fijado en doce pesos, y el de las plateas en dos pesos con cincuenta centavos, pudiendo solicitarse las localidades en la calle Río Bamba 950 o por teléfono al número 6110 de Juncal.

Casamientos—

El 19 del corriente, el R. P. Arnau bendecirá en la iglesia del Salvador el enlace de la Srta. Carmen Echagüe Llobet con D. Adolfo Mujica, ceremonia en la que actuarán como padrinos Da. Juana Elizalde de Mujica y D. Carlos Echagüe Llobet.

Los novios harán su entrada en el templo con los padrinos del acto y acompañados del siguiente cortejo:

Da. Jovita Llobet de Echagüe con D. Francisco Llobet, la Srta. Silvia Echagüe Llobet con D. Miguel Mujica Tinti; lote 263, un cerdo, de M. Pereyra Iraola, en $ 110, a V. Ramos; lote 264, un cerdo, de E. Signoret, en $ 110, a Orlando y Guerrico; lote 265, un cerdo, de E. Signoret, en $ 110, a Orlando y Guerrico; lote 266, un cerdo, de E. Signoret, en $ 110, a Orlando y Guerrico; lote 267, un cerdo, de E. Signoret, en $ 110, a Orlando y Guerrico; lote 268, un cerdo, de M. Pereyra Iraola (hijo), en $ 180, a C. Benique; lote 271, un cerdo, de Juan C. Campion, en $ 120, a G. Sampini; lote 272, un cerdo, de Juan C. Campion, en $ 150, a P. Fariña; lote 273, un cerdo, de R. Despósito, en $ 110, a Iraizos Hnos.; lote 274, un cerdo, de R. Despósito, en $ 110, a Iraizos Hnos.; lote 275, un cerdo, de R. Despósito, en 130, a R. Ferri; lote 276, un cerdo, de R. Despósito, en $ 110, a Torlasqui, en comisión; lote 277, un cerdo, de E. Smith, en $ 130, a M. Harne.

Casamientos—

El 19 del corriente, el R. P. Arnau bendecirá en la iglesia del Salvador el enlace de la Srta. Carmen Echagüe Llobet con D. Adolfo Mujica, ceremonia en la que actuarán como padrinos Da. Juana Elizalde de Mujica y D. Carlos Echagüe Llobet.

Los novios harán su entrada en el templo con los padrinos del acto y acompañados del siguiente cortejo:

Da. Jovita Llobet de Echagüe con D. Francisco Llobet, la Srta. Silvia Echagüe Llobet con D. Miguel Mujica Tinti; la Srta. Lola María Mujica con D. Carlos Mujica, la Srta. Susana Echagüe Llobet con don Francisco Mujica y la Srta. María Isabel Mujica con D. Alfredo Echagüe Santamarina.

Después de la consagración del enlace, el R. P. Serafín Proten oficiará una misa de esponsales.

El acto civil se verificará el lunes próximo, actuando como testigos los Sres. Alfredo Echagüe, Francisco Llobet y Enrique Echagüe Llobet, por parte de la novia, y los señores Gilberto Elizalde, por la del novio.

➠ En la iglesia de San Miguel Arcángel, monseñor Gustavo Franceschi consagró ayer por la tarde el enlace de la Srta. Delia Zimmermann con D. Hugo Puiggari, ceremonia en la que actuaron como padrinos doña Amalia Pareja de Puiggari y don Eduardo A. Zimmermann.

Los novios hicieron su entrada en el templo con los padrinos del acto y acompañados del siguiente cortejo:

Da. Lola Boveda Peyret de Zimmermann con D. Miguel Puigari, doña María Amalia Puiggari de Koch, la Srta. Alicia Zimmermann con D. Miguel A. Puiggari, la Srta. Silvina Ezeiza Areco con D. Eduardo A. Zimmermann, la señorita Lola Zimmermann con D. Ignacio Pareja, la Srta. Arminda Puiggari con D. Rodolfo Zimmermann, la señorita Matilde Puiggari con D. Jorge Valenzuela, la Srta. Alicia Pera Tomkinson con D. Carlos Puiggari y la señorita Dora Zimmermann con D. Raúl González Roura.

➠ En casa de la familia de la novia, y en la mayor intimidad, será bendecido hoy el enlace de la señorita Mabel Pasman Senillosa con don Enrique Rodríguez Lubary, acto del que serán padrinos Da. María Antonia Carranza de Rodríguez Lubary y D. Guillermo Pasman.

➠ Hoy será consagrado, con misa de esponsales y en la mayor intimidad, en la iglesia de la Inmaculada Concepción, el enlace de la señorita María Zulema Centeno Pizarro con D. Enrique Landín Hardy, siendo padrinos Da. Alicia Landín Hardy de Crosa y D. Angel Centeno.

Del acto civil, realizado ayer, fueron testigos, por parte de la novia, los Sres. Dionisio S. Centeno, Manuel S. Pizarro y Rodolfo E. Centeno, y por la del novio, los señores José Crosa y Luis Olmedo.

➠ En la capilla de Nuestra Señora de las Victorias será bendecido hoy el enlace de la Srta. María Lelia Méndez con D. César Velázquez. Serán padrinos Da. Magdalena D. de Méndez y D. Artemio Moreno.

En el acto civil, ya realizado, fueron testigos los Sres. Manuel T. Carferata y Herberto Méndez, por parte de la novia, y los Sres. Vicente C. Gallo, Emilio Mihura y Patricio Velázquez, por la del novio.

➠ En casa de la familia de la novia, y en la mayor intimidad, se llevará a efecto el 4 del mes venidero la ceremonia de la consagración del enlace de la Srta. Celia Saavedra con D. Horacio Muñiz, actuando como padrinos Da. Georgina Stegmann de Saavedra y D. Ricardo Muñiz.

Serán testigos en el acto civil doña Amalia Muñiz de Viale y la señorita Angélica Saavedra.

➠ En la ciudad de Córdoba se llevará a efecto el 16 del corriente el enlace de la Srta. Raquel Leguizamón Pondal con D. Carlos Navarro Ocampo, actuando como padrinos Da. Blanca Ordóñez de Leguizamón Pondal y D. Martiniano Leguizamón Pondal.

➠ Se realizó ayer el enlace de la Srta. Blanca Senestrari Funes con D. Roberto García Tuñón.

➠ Se ha concertado el enlace de la Srta. María Rosa Armand con don Ramón Ribera.

➠ Ayer fué bendecido el enlace de la Srta. María Adela Caronti con D. Andrés Dellepiane, ceremonia en la que actuaron como padrinos la señorita Juana María Caronti y el general Luis J. Dellepiane.

➠ El 18 del actual será consagrado, en casa de la familia de la novia, el enlace de la Srta. Dora Pietranera con D. Cornelio Saavedra Sáenz Valiente. Serán padrinos doña Lula Sáenz Valiente de Saavedra y don Juan O. Gil.

En el acto civil, que se realizará el día anterior, serán testigos, por parte de la novia, D. Alfredo Larguía y, por la del novio, D. Adolfo Saavedra Sáenz Valiente.

British Society—

A beneficio de las obras que sostiene la British Society se realizará esta noche un baile en el Savoy. Hoteles de primera clase, de actual y acreditada fama, que ha de asumir, a no dudarlo, proyecciones de gran lucimiento.

Numerosas y caracterizadas familias de la colectividad británica han prometido su asistencia a la reunión, lo que asegura un resultado muy halagüeño a la benéfica iniciativa de la British Society.

Diapasón—

Con el concurso de Da. Enriqueta Basavilbaso de Catelín, se realizó ayer por la tarde la primera reunión del año en Diapasón, congregando a una numerosa y caracterizada concurrencia.

En otro lugar nos ocupamos del programa que interpretó la señora de Catelín, quien fué largamente aplaudida por el público.

Viajeros—

En el vapor Arlanza emprendieron ayer un viaje para Río de Janeiro

El Dr. Mario Rivarola disertando durante la realización de la II Conferencia de Abogados efectuada en Mercedes

El tren de la Metro-Goldwin-Mayer hizo ayer su primer recorrido por la ciudad

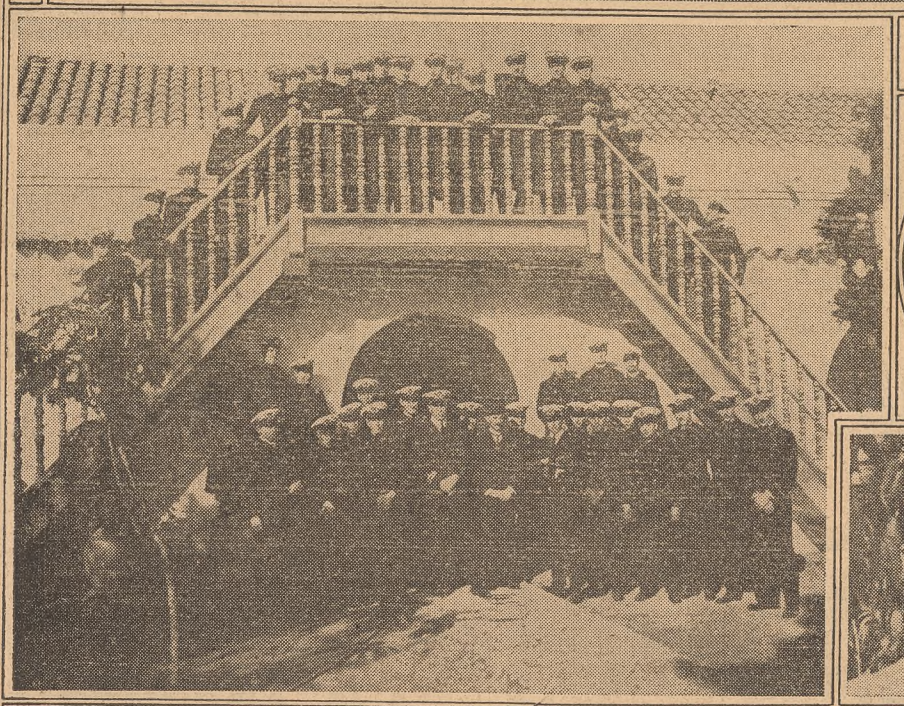

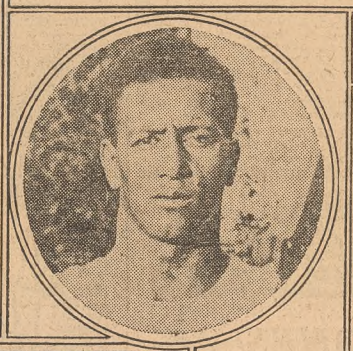

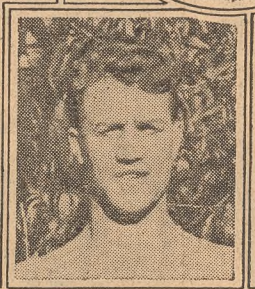

Guillermo Silva, uruguayo, y Jack Etienne, belga, se medirán esta noche en el Coliseo, en un encuentro a 12 rounds

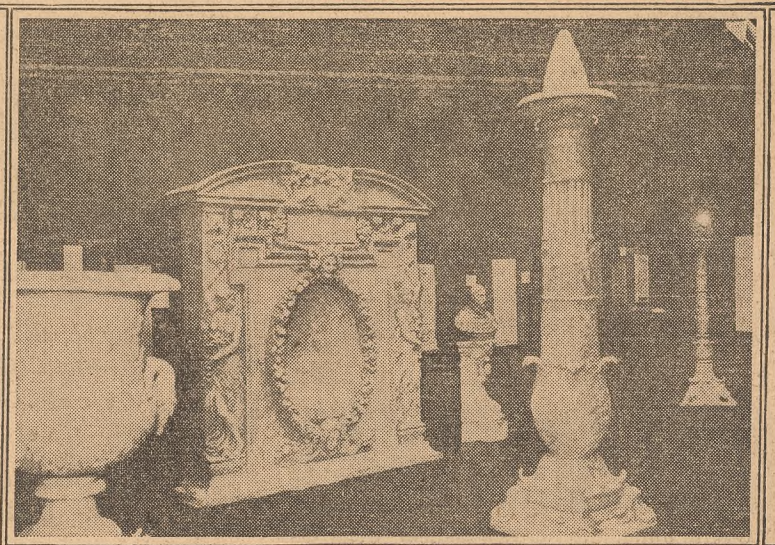

Los jefes y aspirantes de la fragata Sarmiento visitaron ayer el Museo de Luján

EL FRANCONIA PARTIRA HOY PARA EL BRASIL

Los turistas británicos y norteamericanos prosiguieron ayer sus jiras por la ciudad

Los excursionistas del vapor Franconia, después de recorrer ayer por la mañana la ciudad, colectivamente, dedicaron la tarde a visitar, dispersados, los diversos parajes de Buenos Aires, a fin de conocer más íntimamente la vida metropolitana. Todos ellos, norteamericanos y británicos, se hallan favorablemente impresionados de los aspectos de la actividad porteña que les ha sido dado conocer, y muchos se prometen volver en plazo no lejano.

Uno de los dos grupos en que se dividen los turistas se encaminó por la mañana en caravana de automóviles por la calle Viamonte, Avenida Leandro N. Alem, calle Victoria, Avenida de Mayo hasta el Congreso Nacional, que visitaron. Luego siguieron por Rivadavia, Plaza Once, Pueyrredón, Córdoba, Callao, Lavalle, Libertad, Viamonte, Cerrito y Tucumán, visitando el Teatro Colón. Después se dirigieron por Libertad y Santa Fe al Plaza Hotel, donde almorzaron.

El otro grupo, que almorzó en el Savoy Hotel, había recorrido, entretanto, las calles Viamonte, Avenida Leandro N. Alem, Paseo Colón, Avenida Ingeniero Huergo, Belgrano, Moreno y Defensa hasta el Parque Lezama, que visitaron detenidamente; calle Brasil, Balneario Municipal, Avenida Costaneras, Dársena Norte, Plaza del Retiro, Avenidas Leandro N. Alem y Alvear y el cementerio de la Recoleta, donde se detuvieron media hora, yendo de allí al Savoy Hotel por la Avenida Alvear y Callao.

El Franconia partirá hoy a primera hora para los puertos del Brasil, las Antillas y Nueva York.

INFORMACION GENERAL

Visitas de la Unión Industrial

Prosiguiendo sus jiras a los grandes establecimientos industriales del país, la inesa directiva de la Unión Industrial Argentina, bajo la presidencia de D. Luis Colombo, visitará hoy las instalaciones de la Compañía General de Fósforos, partiendo a las 8.30 de la sede central de la institución.

Demostración al Dr. Abel Zubizarreta

En el París Hotel se realizó anoche la comida con que un grupo de amigos obsequió al Dr. Abel Zubizarreta. Esta fiesta tuvo carácter íntimo, concurriendo a ella un número limitado de amigos personales que colaboraron con el obsequiado durante su actuación al frente de la Dirección Sanitaria.

Asistieron a la comida los Sres. Luis M. Iglesias, Carlos A. Edo, Mario H. Portagaray, Pedro Eyherabide, José M. Requena, J. C. Montanaro, Angel Magín, C. Bergalli, C. Azzoratti, F. Mundueta, E. Capurro y J. Traversaro.

Un original vehículo recorrió ayer la ciudad

Durante el día de ayer recorrió algunas calles de la Capital el "tren sin rieles", curioso vehículo de propaganda de la empresa cinematográfica norteamericana Metro-Goldwyn-Mayer, que ha atraído ya la curiosidad en las capitales europeas, donde anteriormente se lo ha utilizado con análogos fines de difusión. En el singular convoy, compuesto de una locomotora simulada y de varios coches—comedor, dormitorios, furgones, etcétera—, viajan el director de la expedición, Mr. Carrey, y varios operadores de aquella empresa, quienes impresionarán algunos millares de metros de película, reflejando aspectos característicos de la vida argentina, paisajes pintorescos, monumentos escultóricos y arquitectónicos, etcétera.

Después de permanecer en Buenos Aires por espacio de una semana, recorriendo los distintos barrios de la Capital, el "tren sin rieles" de la Metro-Goldwyn Mayer se trasladará al interior, visitando Córdoba, Rosario y algunas otras poblaciones.

Don Emilio Bastida

En Cosquín, donde se hallaba radicado desde hace algún tiempo, ha fallecido D. Emilio Bastida, que durante muchos años ejerció el periodismo en diversos órganos de esta Capital.

Don Emilio Bastida alternó sus funciones en la prensa con su labor de autor, dando a nuestra escena varias producciones.

El fallecimiento de D. Emilio Bastida ha provocado unánime sentimiento de pesar en los círculos en que actuó.

Ejército de Salvación

En las diversas instituciones que el Ejército de Salvación tiene establecidas en la Capital, durante el mes de abril último, se prestaron los siguientes socorros: comidas servidas a mujeres y niños, 2526; camas a las mismas, 7876; comidas servidas a hombres, 27.542; camas a los mismos, 11.803.

Un remolcador se fué a pique

El accidente ocurrió en Barracas

Ayer, a las 9.30, frente al Destacamento Puente Alsina, de la Prefectura del Río de la Plata, se hundió el remolcador argentino Valiente Valdisera.

La referida embarcación, que conducía a remolque la lancha argentina Lola No. 1, cargada con cereales, al llegar al paraje del accidente, debido a una mala maniobra, perdió su estabilidad y, al hacer agua, se produjo el hundimiento.

El remolcador Valiente Valdisera era tripulado en el momento del accidente por tres personas, que consiguieron salvarse saltando a la lancha remolcada.

MUNICIPALES

Construcción de nuevas salas de espectáculos

La Intendencia Municipal ha autorizado la construcción de cuatro salas de espectáculos destinadas a cinematógrafos y cinematógrafos-teatros en las calles siguientes: Triunvirato 829, San Juan 2461, Corrientes 3998 y Nazca 2339.

Baños públicos

Durante la semana anterior se registró en los establecimientos de baños públicos dependientes de la Municipalidad una asistencia de 13.509 personas, distribuídas así: establecimiento de la calle Caseros, 5225 hombres y 903 mujeres; calle Córdoba, 4150 hombres y 2599 mujeres, y calle French, 280 hombres y 82 mujeres.

Estos establecimientos funcionan todos los días de 8 a 20 y se provee a los bañistas de jabón, toalla y agua caliente, todo absolutamente gratis.

Médicos internos para el Hospital Pirovano

De acuerdo con los resultados del concurso por examen, han sido designados médicos de servicio interno en el Hospital Pirovano los Dres. Andrés Tossi Seitung y Jorge J. Anselmo.

Nombre de un pasaje

Entre las calles Bermúdez, Alcaraz, Jontes y Cervantes existe un pasaje conocido por el nombre de Alfonso XIII. Como la Dirección General de Correos ha solicitado de la Intendencia Municipal se informe cuál es el verdadero nombre de esa vía, ésta ha dirigido un mensaje al Concejo Deliberante pidiendo se dé nombre al citado pasaje, puesto que la denominación con que se le conoce no es oficial.

Directorio de la Caja Municipal de Jubilaciones

El Dr. Ricardo A. Moreno, secretario de Obras Públicas de la Municipalidad, ha renunciado ante el presidente de la Caja Municipal de Jubilaciones el cargo de miembro del Directorio de la misma, en virtud de haber aceptado el puesto que actualmente ocupa.

Obras ordenadas por la Intendencia

La Asociación Mutual del Magisterio ha sido conminada por la Intendencia Municipal para que ejecute en el local que ocupa en la calle Independencia 1836 las obras ordenadas. Entre éstas se encuentra la reconstrucción total de la acera.

Construcción de un desvío

La Empresa de Tranvías Anglo-Argentina ha sido autorizada por la Intendencia Municipal para construir, previo el pago de los derechos correspondientes, un desvío en el cruce de la Avenida San Martín con la calle Chorroarín, destinado a facilitar los servicios de esta zona en los casos de interrupción.

Pavimentación de la calle Guido

Ha sido aprobado el convenio celebrado entre los propietarios de la calle Guido, de Güemes a Santa Fe, y D. Antonio Guglielmino para pavimentar con asfalto natural, por cuenta de vecinos, la primera de las calles nombradas, bajo las condiciones reglamentarias.

Adquinado frente a una escuela

Da. Argemira Villalobos de Varela, directora de la Escuela Rafael Ruiz de los Llanos, ubicada en la Avenida Tres Cruces 4552, se ha dirigido al intendente municipal solicitándole se pavimente a la brevedad la Avenida Tres Cruces, desde la calle Segurola hasta la de Lastra, pues de lo contrario setecientos niños que concurren a ese establecimiento de educación se verán privados de hacerlo en los días lluviosos de invierno.

Recuerda la Sra. de Varela el contraste entre el grandioso edificio escolar y los zanjones de un metro de profundidad que lo aislan y el abandono absoluto de la población de ese distrito, rodeado, sin embargo, de una edificación hermosa y de un vecindario selecto.

Agrega que es tal el estado de los alrededores de la escuela que no sería difícil que, a consecuencia de un resbalón, pereciese una criatura ahogada en alguna de las profundas cunetas.

Por otra parte, la avenida sin adoquinar invade las aulas con nubes de polvo levantadas por el inmenso tráfico de carros, automóviles y hasta tropas de ganado del Mercado de Liniers, sin que esa respiración condiga con la prédica constante de la higiene en las escuelas.

Edificio para la Administración de Suministros

Como consecuencia de la visita realizada por el intendente municipal al nuevo palacio de la Dirección de Correos y al local colindante que ocupa la Administración de Suministros de la Municipalidad, el Dr. Casco dispuso que el Departamento de Obras Públicas buscara un terreno apropiado, por su extensión y ubicación, para levantar un cómodo edificio destinado a la dependencia citada. El Departamento de Obras Públicas ha encontrado en los terrenos de propiedad de la Municipalidad situados sobre el Parque Centenario uno cuyas dimensiones se prestan para un edificio adecuado. Además su ubicación se halla equidistante de todos los establecimientos municipales, pues el Parque Centenario es el centro de la ciudad

El Dr. Casco ha aprobado la ubicación elegida y ha dispuesto que se preparen los planos y se proyecte el edificio a la brevedad posible. Este deberá construirse en un plazo muy breve, una vez que el Concejo Deliberante preste la autorización que se solicitará oportunamente.

Directorio del Banco Municipal de Préstamos

Por decreto de ayer la Intendencia ha designado vocales del Directorio del Banco Municipal de Préstamos a los Sres. Roberto Lavín y Domingo Quadri, en reemplazo de los Sres. Alberto Freixas y Francisco Rainelli, cuyas renuncias fueron aceptadas.

Al mismo tiempo ha dirigido un mensaje al Concejo Deliberante solicitando el acuerdo correspondiente.

Los nuevos funcionarios serán puestos en posesión de sus cargos mañana, a las 16, por el secretario de Hacienda, D. José V. Tedín.

La Escuela Municipal de Jardineros

La Escuela Municipal de Jardineros, dependiente de la Dirección de Paseos, concurrirá con una serie de trabajos especiales a la Exposición de Granja, que se realiza actualmente en Palermo.

Uno de los cursos de labores de la Escuela

Señorita Eduarda Rodríguez Larreta, primera directora

BODAS DE PLATA DE LA ESCUELA PROFESIONAL No. 2

Celia Lapalma de Emery, actual directora

En el Salón de la Comisión Nacional de Bellas Artes han sido expuestos varios calcos, copias de obras maestras, adquiridos recientemente

FERROCARRILES

Rebaja de billetes para las fiestas del aniversario patrio

La Administración General de los Ferrocarriles del Estado, con motivo de las fiestas del próximo aniversario patrio, ha resuelto expender billetes especiales de ida y vuelta, de acuerdo con la tarifa especial P. 20, o sea el precio del billete de ida más el 50 por ciento, desde todas las estaciones del Ferrocarril Central Norte Argentino a Santa Fe, Alta Córdoba, Córdoba C. A., San Juan, La Rioja, Catamarca, Tucumán, Resistencia, Salta, Jujuy y Santiago del Estero N.

Esas rebajas regirán desde el 17 hasta el 21 del mes en curso.

—Con igual motivo la Cía. del Ferrocarril del Oeste ha resuelto expender billetes especiales de ida y vuelta, de Once a todas las estaciones de la línea, desde Benítez, R. Báez y La Rica aftera y viceversa, a razón del precio de ida, más un cincuenta por ciento.

El expendio de estos billetes se realizará desde la fecha hasta el 25 del actual, y la vuelta tendrá validez para regresar hasta el 31 de mayo, inclusive.

EL MUSEO AGRICOLA ES MUY VISITADO

Se calcula que concurren 100.000 personas durante el año

El Museo Agrícola de la Sociedad Rural Argentina, que reune colecciones muy completas de los productos de la agricultura, de la cría del ganado y de las industrias agrícolas, es visitada cada año por más de 100.000 personas, según las estadísticas elevadas por la institución.

Los agricultores y criadores, cada vez que disponen de buenos productos, los envían al Museo Agrícola, para que la renovación pueda hacerse continuamente, conservando el interés y los atractivos de las colecciones.

El Museo Agrícola lleva a efecto cada año diez concursos agrícolas diferentes, sobre los principales productos y distribuye premios en dinero e instrumentos agrícolas.

CRAN REMATE
ALFOMBRAS, ESTORES, ETC.
CARPETAS, CORTINADOS, CORTINAS, PUNTILLAS y APLICACIONES hechas a mano, caminos y BRIN de hilo para ESTORES, COLCHAS bordadas a mano.
Por cuenta y orden de fabricantes Belgas y Franceses.
Los días 18, 19, 20 a las 9 de la noche en el local de su representante: Importación Belga, Esmeralda 455 (entrepiso).
En exposición de 9 a 12 y 3 a 7 desde hoy.
F. G. DANERI

ANIS CUSENIER
DE LUXE
"Cuidese: pida un Cusenier de luxe"
Exíjalo a su proveedor
No acepte substitutos

SUS ALFOMBRAS serán limpiadas o teñidas a la perfección en la

S. A. Tintorería A. Prat
Fundada en 1860
La más grande e importante de Sud América
2 Usinas.
30 Sucursales

Se estrenó anoche en el Victoria "Charleston", original de Luis de Vargas

Ofreciendo una variante en el carácter habitual de sus espectáculos, la compañía Pedro Codina ofreció anoche al público del Victoria la pieza en tres actos denominada "Charleston" que su autor Luis de Vargas califica como "caricaturas escénicas", producción que desea a conocer en ensayo último en el Cómico de Madrid el conjunto de Loreto Prado, obteniendo un señalado éxito de comicidad que fué ratificado con esta versión, a juzgar por las repetidas demostraciones del auditorio.

Para cumplir sus manifiestos propósitos de caricaturizar diversos aspectos de la vida actual madrileña en las esferas de la mediocracia, el autor desarrolla como motivo central de su trabajo un episodio sentimental en el que se presenta la situación de cierta joven que sostiene con el fruto de su trabajo un hogar, en el cual los restantes miembros dedican exclusivamente sus actividades a cultivar las extravagancias de la moda, imponiendo a aquélla el sacrificio de un amante generoso y fraternalmente brindado por el hombre que fuera su camarada de infancia, impulsándole también a este sacrificio la rivalidad planteada por una de sus hermanas que aspira a la interesada conquista del noble y rico amigo. Pero fracasadas sus artes para rendir al enamorado, la misma adversaria depone sus ambiciones y con ello se resuelve la felicidad de la muchacha que ha mantenido su sensatez en torno del desquicio y la holgazanería circundantes.

Simultáneamente con el asunto relatado se desenvuelve en "Charleston" otra fábula de francos rasgos festivos que describe la influencia ejercida por el ambiente de la Capital en las relaciones de dos novios provincianos, cuya conversión a los usos y hábitos mundanos de la corte establece entre ambos frecuentes desavenencias, epilogadas por el razonable retorno a su primitiva sinfonía de gente pueblerina.

Desde luego, cabe advertirse que Luis de Vargas ha empleado estos ligeros y triviales temas de muy relativa originalidad—cuyas fases y derivaciones se han agotado en el teatro de comedia—para ensayar la acerada sátira a las imposiciones de la moda, cuyos exotismos el autor compendia en el "Charleston", presentando a esta danza como representativa de las alteraciones y trastruecos del momento social en el que se padecen las peregrinas ocurrencias del "snobismo"; y entre las cuales la masculinización de la mujer inspira al comediógrafo agudos comentarios críticos, extendidos a la posición contraria adoptada por los jóvenes influenciados por las mismas corrientes de un modernismo perturbador y ridículo.

La caricaturización de estas modalidades encuéntrase subrayada en la obra por un diálogo incisivo y chispeante, que representa el mérito esencial de "Charleston", y en el cual abundan pintorescos y espirituales giros de típico sabor madrileño que invisten a las expresiones de un constante tono festivo, interrumpido sólo por la exhortación final al retorno de las sanas y puras costumbres tradicionales.

En la interpretación de la pieza el elenco del Victoria se condujo con seguridad y eficiencia generales, distinguiéndose las actrices Hortensia Zamora y Josefina Roca; el actor Luis de Mano, quien salvó con habilidad las dificultades de un personaje inadecuado a sus medios interpretativos, y Juan Galatá, que se desempeñó con naturalidad.

Se darán en el Liceo varias funciones a beneficio de Orfilia Rico

La empresa del Teatro Liceo ha resuelto realizar todos los meses una función vespertina extraordinaria, cuyo producto será destinado a total beneficio de la prestigiosa actriz Orfilia Rico. La primera de estas funciones se llevará a efecto el jueves de la próxima semana, poniéndose en escena la comedia en tres actos titulada "Terco como una mula", original de Carlos Goicoechea y Rogelio Cordone.

La compañía Tatiana Pavlova debutará con "Psiché", de Beliseff

Ha sido elegida para presentación de la compañía italiana encabezada por la primera actriz Tatiana Pavlova, que según hemos anticipado iniciará su temporada en el Teatro Cervantes el 29 del mes actual, la obra titulada "Psiché", original del dramaturgo ruso M. Beliseff y en la cual ha logrado dicha actriz uno de sus éxitos más destacados, encarnando la figura de la protagonista.

Mañana se representará "La viuda alegre" en el Ateneo

El conjunto de operetas encabezado por la tiple Inés Berutti ofrecerá en su función de mañana del Teatro Ateneo la reposición de la opereta en tres actos de Franz Lehar denominada "La viuda alegre", en la cual tendrá una destacada participación el barítono Enrique Zabarte, que efectúa su presentación en esta oportunidad.

Se presentó en Santa Fe la compañía Rivera-De Rosas

En el Teatro Municipal, de Santa Fe, efectuó el martes su presentación la compañía nacional Rivera-De Rosas, ofreciendo en su primer espectáculo la representación de la obra de Unamuno y Hoyos "Todo un hombre", obteniendo un señalado éxito. Este conjunto, que representó anoche la pieza cómica de Enrique García Velloso "Eclipse de sol", prolongará su temporada en Santa Fe hasta el 29 del mes en curso.

Con un festival de beneficio se inaugurará hoy el Teatro Fénix

Con un festival a beneficio de la Escuela Profesional de Néstor Vélez Sársfield y de la Asociación pro Hogar de Agentes de la sección 43a., se inaugurará esta noche el Teatro Fénix, ubicado en la intersección de las calles Rivadavia y Pergamino. La velada se llevará a efecto con la exhibición de la película "El ángel de la muerte", un acto de concierto por la Banda Municipal, algunos monólogos a cargo del actor Florencio Parravicini y diversos números de canto interpretados por la cancionista María González y la estilista criolla Petit Iris.

Intervendrán también en el espectáculo, ejecutando varias composiciones de su repertorio, las orquestas típica Fresedo y clásica Del Porto, y la jazz-band González.

Se representará en el Pueyrredón "La montaña de las brujas"

Para su función de mañana, la compañía nacional que actúa en el Teatro Pueyrredón bajo la dirección del actor Carlos Villar anuncia la primera representación en esta temporada de la pieza dramática de Julio Sánchez Gardel, titulada "La montaña de las brujas".

Esta noche se dará un estreno en el Apolo

Será dada a conocer hoy en el Teatro Apolo por la compañía del actor César Ratti la comedia en tres cuadros titulada "El huracán de casadas", original de A. Bertonasco y D. L. Martignone, obra que ocupará la segunda sección de la noche y en cuya interpretación intervendrán los principales elementos del conjunto.

Hoy se repondrá en el Smart una pieza de Niccodemi

En la segunda sección nocturna de hoy, la compañía Blanca Podestá ofrecerá en el Teatro Smart la reposición de la comedia en tres actos de Darío Niccodemi, titulada "La sombra", que ha sido traducida y adaptada por Julio F. Escobar.

Esta producción compartirá el cartel del Smart con la pieza dramática de Alcira Obligado, "El enemigo invisible", que ocupará las tres secciones restantes del programa.

En el mismo teatro se anuncian como próximas novedades las obras tituladas "Camila O'Gorman", de Eduardo R. Rosal y Alberto Ballerini; "Las muchachas de antes no usaban melena", que subscribe Carlos Schaeffer Gallo, y "Con el arma que me diste", perteneciente a Jorge Dowton, las cuales serán dadas a conocer en el orden citado.

Hoy se dará una función de beneficio en el Teatro Marconi

La compañía dialectal piamontesa Cittá di Torino, que ofreció anoche al público del Marconi el estreno de la pieza en cinco actos titulada "LIBRI", original de Mario Leoni, mereciendo esta producción la favorable acogida del auditorio, en mérito del interés del asunto desarrollado y la eficacia escénica de sus situaciones, dedicará su espectáculo nocturno de hoy en honor y beneficio del actor Carlos Artuffo, uno de los destacados elementos del conjunto. Este intérprete ha escogido para componer el programa de su velada de gracia la pieza "Me bel paisot lontan", la cual será complementada con la exhibición de un film en el que se ofrecen vistas panorámicas de todas las regiones italianas.

Actuará en el Mayo la compañía Juárez-Sanjuán

La empresa del Teatro Mayo ha subscripto el respectivo contrato con la compañía española de comedia Juárez-Sanjuán, por el cual se establece la realización de una temporada en esta sala al finalizar la actuación del conjunto Casenave-Hernández. La nueva temporada servirá para que el actor Rogelio Juárez se despida del público argentino, pues el festejado intérprete ha resuelto su retiro definitivo de la escena.

En el Nuevo se preparan varias novedades

Además del estreno de la opereta cómica "Carta de amor" de Hennequin y maestro Ivain, que se dará el sábado en el Teatro Nuevo, la compañía Ivo Pelay anuncia como sucesivas novedades la opereta "Un beso en la boca", adaptación de "Bouche a bouche", realizada por Luis César Amadori y el director de este conjunto, y la revista de actualidad política y de gran espectáculo "Pelado versus Peludo", pertenecientes también a estos últimos autores.

La compañía Urban representó anoche una obra de Ibsen

En su velada de ayer la compañía alemana de comedia dirigida por el actor Georg Urban representó por primera vez en el Cervantes la obra de Ibsen "Hedda Gabler", una de las producciones más representativas y divulgadas del vigoroso dramaturgo nórdico que mereció por parte de las principales figuras de este elenco una ajustada y eficiente interpretación.

Esta noche se dará una nueva representación de la pieza "Seitensprünge" de Kurt Goetz, anunciándose para el sábado el estreno de la producción en tres actos de Arnold y Bach, titulada "Vertagte Nacht".

MUSICA

Diapasón

Con una audición de canto por la señora Enriqueta Basavilbaso de Catelin esta sociedad inauguró ayer sus sesiones del año. Un programa interesante, que iba de Bach a Strawinski, con algunas obras que se escuchaban por primera vez aquí, tales "A la sombre dûne vitre", de Arcibouceff; "Incantation du feu et de l'eau", de Prokofieff, y "La rosée sainte", de Strawinsky, reunió un numeroso auditorio que, como de costumbre, admiró las dotes de la intérprete y le prodigó su calurosa aprobación. De las composiciones nuevas para este público fueron particularmente gustadas la de Prokofieff, de un bello sentimiento, y la de Strawinsky, un Strawinsky simple, accesible, pero no por ello menos atrayente en su melodía y su escritura, cualidades que la Sra. de Catelin hizo resaltar con todo éxito.

Recital Palacios

En el Coliseo se presentará mañana por la tarde el pianista chileno Armando Palacios, interpretando "La Chacona" en re menor, de Bach-Busoni; "Escenas infantiles", de Schumann, y obras de Lecuona, Debussy y Liszt.

Conciertos Backhaus

El pianista Backhaus, que se hará oír el miércoles próximo en el Odeón, interpretará estas obras: Dos rapsodias, Brahms; Sonata en re menor, Beethoven; Estudios sinfónicos, Schumann; Estudios, Berceuse y Valses, Chopin; "Serenata de Don Juan"; Mozart-Backhaus; Danza bohemia, Smetana, y Rapsodia húngara, Liszt.

Novedades musicales

D. Constantino Gaito ha editado por la casa Ricordi y Cía. la partitura, en pequeño formato, y las partes sueltas de su segundo Cuarteto para cuerdas op. 33, obra ejecutada en conciertos con el éxito que hemos señalado oportunamente.

—El maestro Alberto Williams ha publicado en la casa Gurina y Cía. una revisión de cuatro Sonatas de Domenico Scarlatti, seis Sonatas de Mozart analizadas y seis Estudios de Paganini-Liszt, con anotaciones e indicaciones precisas para los pedales, precedidos de estudios técnicos para facilitar su ejecución, otras tantas revisiones que significan un valioso aporte para el estudio de los clásicos del piano.

Asociación Wagneriana

Hoy, a las 17.15, en esta asociación el eminente profesor italiano Arturo Farinelli, que se encuentra entre nosotros realizando una serie de conferencias, leerá en español uno de sus más importantes trabajos, un estudio sobre Beethoven y su obra, estudio que estaba destinado a una conferencia en Viena, adonde fué invitado con motivo del centenario de la muerte del gran compositor el profesor Farinelli. Se trata de uno de los trabajos más notables que ha producido este espíritu múltiple, al que además, en el caso, prestan no poca autoridad las cualidades musicales del autor.

FILMS

"El jugador de ajedrez"

La película "El jugador de ajedrez", recientemente estrenada, se cuenta entre las producciones francesas de más acertada realización que se hayan exhibido durante la presente temporada y en las anteriores.

Se distingue, particularmente, por los aciertos directivos puestos de relieve no sólo en la disposición orgánica de la obra y en el interés de su argumento, sino también, y sobre todo, en el trabajo interpretativo de los actores que integran el reparto, con especial mención de Pierre Dullin, Pierre Blanchard, Pierre Vatchelf y la actriz Edith Jehanne, que en el papel del principal personaje femenino, la condesa Sofía, realiza una labor encomiable de fina expresión y fuerza emocional.

Se trata de una producción histórica, cuyos hechos se desarrollan en Rusia durante el reinado de Catalina II; un hermoso episodio de valor, sacrificio y patriotismo en Polonia, en el proceso de una sublevación contra la opresión rusa en el año 1776.

Tanto la reconstrucción de la época, en cuanto al ambiente y personajes, como la presentación de los escenarios, revelan en "El jugador de ajedrez" el mismo cuidado y selección que informa la parte interpretativa y el desarrollo de los acontecimientos. Y resulta en total una producción de notables valores artísticos, determinados por el conjunto de los elementos que la integran.

En la antigua ciudad de Vilna, el conde Boleslas Vorowski dirige la causa de los polacos oprimidos y alienta como ninguno el espíritu de la independencia. El conde Boleslas es coronel del regimiento mixto de polacos y rusos, que ha creado la emperatriz Catalina II para llegar en lo posible a la armonía de ambas tendencias; pero no ha conseguido mucho y por cualquier motivo se producen continuamente luchas sangrientas. Una de ellas toma el carácter de verdadera rebelión, que sofocan las fuerzas de la emperatriz. El conde Boleslas, herido en la lucha y con la vida puesta a precio, encuentra su salvación debido al ingenio de un extraño personaje: el barón Kempelen, fabricante de misteriosos muñecos mecánicos, hombre de una extraordinaria existencia dedicada a la causa de la libertad. El barón, valiéndose de las notables dotes del conde Boleslas como invencible jugador de ajedrez, fabrica un muñeco dentro del cual esconde al patriota y anuncia la existencia de un jugador automático que desafía a los más grandes maestros ajedrecistas. El curioso aparato llega a la Corte de la emperatriz y ésta, que pasaba por buena jugadora y que además estaba al tanto de que el revolucionario se escondía en el muñeco, juega con él una partida. El muñeco la vence y ella, tanto por despecho como por desconfianza, ordena el fusilamiento del autómata. Pero el extraño barón Kempelen ha tomado el lugar del revolucionario y muere por él, luego de haber conseguido de la emperatriz el perdón de Boleslas.

Registra la intriga el romance amoroso del rebelde Boleslas con la condesa Sofía, especie de símbolo de la libertad polaca, romance que ha sido tratado por el director de la película con encomiable acierto y que se resuelve al final, luego de un lento proceso en el sentimiento de la heroína, quien, enamorada de otro al principio, va sintiéndose progresivamente conquistada por el valor y la bella figura del jefe revolucionario, enaltecido por el sacrificio y su profunda pasión por la libertad.

Ambos personajes, sobre el interés de su propio carácter y de su actuación en los hechos, multiplican su fuerza escénica en el arte de los intérpretes que han sabido animarlos en toda su significación y carácter.

Las escenas en que aparecen los misteriosos muñecos automáticos del barón Kempelen son de gran interés y excelente presentación, así como las partes decorativas, en perfecta concordancia con las exigencias y el género de la presente producción.

CENTROS SOCIALES

CENTRO ASTURIANO

Realizará una fiesta social

En sus salones de la calle San José 224, el Centro Asturiano realizará el próximo domingo, a las 15, una fiesta social seguida de baile, en honor de sus asociados y familias.

En virtud de los prestigios de que goza la entidad y por el interés que ha provocado la reunión de referencia se anticipa que revestirá brillantes proporciones.

SOCIEDAD PRO ESCUELAS UNIDAS DE SARRIA

Efectuará una velada artística y baile

El sábado 21 del corriente se efectuará el festival artístico y baile que esta sociedad ha dispuesto ofrecer a sus asociados, y que se realizará en el salón de la calle Santiago del Estero 1243.

El programa preparado comprende la representación del drama en tres actos titulado "Juan José", y diversos números de música a cargo de aficionados de la institución. A continuación se desarrollará un baile familiar.

SOCIEDAD PRO ESCUELAS DEL DISTRITO DE CALDAS DE REYES

Realizará un festival artístico y baile

En beneficio de su caja social, la sociedad del epígrafe realizará el sábado, a las 21, un festival artístico y baile en el salón de la calle Santiago del Estero 1243.

El conjunto artístico de aficionados de la institución pondrá en escena las comedias en un acto tituladas "Ruth tienen pan mis hijos", "Puesto de castañas" y "La clausulita prometida", y luego habrá un baile familiar.

Xinglar Club

En los salones de La Argentina, Rodríguez Peña 361, el Xinglar Club ofrecerá, el domingo, a las 21.30, un baile en honor de las familias de sus socios.

Dado el lucimiento alcanzado por las reuniones anteriores, se descuenta que ésta asumirá grandes proporciones.

Club Sarmiento

Este club efectuará hoy, a las 21.30, un baile en los salones de la calle Tacuarí 253.

Para quedar satisfecho haga sus compras personalmente o por teléfono a la FARMACIA SCANNADIECO Esmeralda esq. Tucumán Teléfonos: 31 RETIRO 1700-0633 SE ATIENDEN CUIDADOSAMENTE LOS PEDIDOS DEL INTERNO LABORATORIO de ANÁLISIS

Amital Calma inmediatamente cualquier dolor REUMATISMO · CIATICA · NEURALGIAS LUMBAGO-TORCEDURAS-GOLPES-ETC $ 2.00 el frasco En las farmacias

Amado Roche OCASIONES GRANDES REBAJAS de PRECIOS a menos del costo. Muebles de estilo. OPORTUNIDAD UNICA. 757 SARMIENTO 757

El arreglo del hogar... UN mármol, un bronce bien interpretado y colocado por mano experta, adorna en forma concluyente, un salón. PARA Orfebrería, Porcelanas, Fantasías y Obras de Arte, visite nuestro amplio salón exposición y hallará lo más conveniente por su calidad y precio. John's FLORIDA 213. Bs. Aires

Precios bajísimos son los que, sin exageración, cotizamos en todas las secciones, no obstante lo cual la excelente calidad de los artículos es siempre la misma. Como demostración fíjese en estos dos:

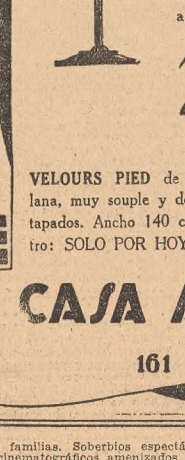

CHALECO para niños, de pura lana, con frisa interior, dos bolsillos y mangas largas; diversos colores lisos y combinados. SOLO por HOY, para 9 a 12 años, $ 2.90 y 4 a 8 años, . . $ 2.50

HOY MAYO 12 JUEVES

VELOURS PIED de POULE, en rica lana, muy souple y de gran moda para tapados. Ancho 140 centímetros. El metro: SOLO POR HOY. . . . . $ 4.90

CASA ARGENTINA SCHERRER 161 Suipacha 185

PROGRAMA DE HOY

Teatros

COLON — Concesionario, Octavio Scotto. — Temporada lírica oficial 1927.—Inauguración, lunes 23 de mayo. Fenecido el plazo acordado para la renovación de los abonos a ocho funciones vespertinas, se hace saber a los señores solicitantes de localidades para dicho abono que sus pedidos se reservarán hasta el sábado 14 del corriente, a las 18 horas.

Precios del abono: Palcos bajos y balcón, sin entradas, 400 $; palcos altos y bajaderas, sin entradas, 300; palcos cazuela, sin entradas, 150; palcos galería, sin entradas 90; tertulia de platea, con entrada, 84; cazuela mixta, 1ra. fila, con entrada, 50; cazuela mixta, 2a. fila, con entrada, 42; cazuela mixta, 3a. fila, con entrada, 34; tertulia alta, 1ra. fila, con entrada, 42; tertulia alta, 2a. fila, con entrada, 34; tertulia alta, 3ra. fila, con entrada, 30; galería alta, con entrada, 25.—Mayo 10 de 1927.—El concesionario.

CERVANTES—Compañía alemana de comedias Georg Urban.—Hoy, a las 21.15: Seitensprünge. Der Spat Von Dache. Tobby. Der Hund In Hirn.—Platea, 5 $.

SAN MARTIN. (El palacio del cine). Esmeralda 255. U. T. 0381 Mayo.—Metro-Goldwyn-Mayer presenta el espectáculo cinematográfico del Capitol Theatre, de Nueva York.—Hoy, a las 14.45, gran función familiar. Programa completo. Platea con entrada, 3 $. A las 21.30: La Viuda Alegre (The Merry Widow), adaptación de la célebre opereta de Franz Lehar, con Mae Murray y John Gilbert, una verdadera maravilla cinematográfica. Gran prólogo en escena puesto por el director del Teatro Sarmiento, Sr. Antonio De Bassi.

Reparto: La viuda alegre, Sra. Alda Arce. El príncipe Danilo, Sr. Luis Reboredo. Coro y cuerpo de baile del Teatro Sarmiento. Bailes puestos por el maestro Alonso. Suntuosa presentación escénica. Música especialmente adaptada y ejecutada por una orquesta de 50 profesores bajo la dirección del maestro E. Magavero.

En el intermedio, concierto sinfónico y gran desfile de modelos presentados por la rencomprada casa G. Moussion. Las últimas creaciones de París, vestidos por la Srta. Manuja Muro, del Teatro Sarmiento, y los diez mejores cuerpos esculturales del coro de ese escenario. Gran jardín presentado en el foyer del teatro por la florería F. Hintermeyer.—Platea con entrada, 3 $.

Reserve su localidad con anticipación.

SARMIENTO. — Cangallo 1040.—U. T. 38, Mayo 6073.—En esta sala, concurrida por el público más selecto, donde actúan juntos Gloria Guzmán, Carmen Lamas y José Romeu, las tres insuperables "vedettes" del género, se representa La Estampa Iluminadas, una revista de arte y actualidades que ha llamado poderosamente la atención de los espectadores más exigentes. El lector de buen gusto, que quiera pasar una sola noche al Sarmiento, será uno de nuestros más entusiastas propagandistas. Danzas acrobáticas a cargo de Emmé Bayle. Hoy, a las 14, gran vermouth, a las 18.20 y noche a las 21.10 y 23.20: Las Estampas Iluminadas. A las 22.15: ¡Pasen a Ver el Nuevo Fenómeno! (corregida y aumentada). — Platea, 1.50 pesos por sección.

FLORIDA—Galería Güemes.—Compañía de revistas Bourel-Bellini.—Espectáculo no apto para señoritas y menores.—Hoy, a las 17.15 y 22.15: Margot se Desnuda. A las 13.15, 21.15 y 23.15: Tus Labios Sensuales.

Los espectáculos de esta sala son únicos en su género. No hacemos reservas graves porque entendemos que el género ya está por sí superficial, reclama animación y bulliciosa alegría. Los espectáculos de esta sala no son apropiados para familias. El espíritu francés y el buen humor criollo felizmente adecuados nos permiten ofrecer en el breve espacio de una hora una serie de cuadros, donde por sobre todo predomina la nota regocijante y picaresca.—Platea, 1.50 $.

SMART—Compañía Blanca Podestá.—Hoy, a las 13.15 y 16.15 a las 21 y a las 23, gran éxito de la pieza original de la Srta. Alcira Obligado: El Enemigo Invisible. A las 22, reposición: La Sombra, la vigorosa obra de Niccodemi que tiene en Blanca Podestá una fuerte intérprete.

—Mañana, sección vermouth, presentación. Compañía Variedades Fénix. Los artistas más aplaudidos de Europa y la famosa estrella Nita Ibáñez. De noche, en 2a. sección, interesante reestreno: M'hijo el Doctor, de Florencio Sánchez.

NACIONAL—Corrientes 960.—Compañía nacional de sainetes, comedias y dramas. El conjunto artístico más completo en su género. 13a. temporada consecutiva de género chico nacional. Director-empresario: P. E. Caravallo.—Hoy, a las 18.15 (sección vermouth), a las 21 y a las 23.15: Pata de Palo, pintoresco sainete eminentemente cómico que proporciona una hora de sana hilaridad. A las 22.15: La Presa, pieza de vigor artístico, con escenas risueñas y notas dramáticas. — Platea, 1.20 pesos por sección.

COLISEO — El próximo domingo llegarán en el Giulio Césare los artistas de la compañía lírica italiana que actuará en el Coliseo.

Ya empezaron los ensayos del coro.

Despierta gran interés en el público la inminente temporada que ofrecerá a precios populares espectáculos de un nivel artístico nunca alcanzado.

COLISEO—4 únicos conciertos del célebre pianista Armando Palacios. Primer recital, viernes 13 a las 17.30. —Platea, 5 $.

COMEDIA—U. T. (38). Mayo 3727. Compañía Franco. Comedias y breves. Primera actriz, Eva Franco. Primer actor y director, José Franco.—Hoy, a las 18 y a las 21: La Machona. A las 22: La Cavalvada. A las 23, grandioso éxito: Una Chica de la Calle.—Platea, 1 $.

—Mañana, estreno de la pieza cómica en 3 cuadros, original de Nicolás Viola: La Muchachita de los Sueños Locos.

MARCONI — Compañía piamontesa Mario Casaleggio.—Hoy, a las 21.15, gran función en honor y beneficio del actor cómico Carlos Artuffo, por última vez el vaudeville cinematográfico en tres actos: Me Bel Paisott Lontan, que representa Bonomi. Este conjunto de la cinematografía el público podrá admirar todas las maravillosas regiones de Italia.—Platea con entrada, 3 $.—Ultimo mes de Casaleggio.

NUEVO — Corrientes 1536.—Compañía moderna de espectáculos por secciones.—Hoy, a las 18.15, 21.15 y 23.15: La Fantástica Aventura, opereta bufa de Mauricio Ivain. A las 22.15: Tres Chicas Desnudas.—Platea, 1.20 $.

—Sábado 14, a las 18.15 y 22.15, estreno: Cartas de Mujer, opereta cómica en cuatro actos. Para asegurar su noche al Sarmiento, será uno de nuestros más entusiastas propagandistas.

APOLO — Corrientes 1386. U. T. (38). Mayo 3938.—Compañía cómica argentina César Ratti. Primer actor, Pepe Ratti.—Hoy, a las 18.15 y a las 23.15, gran éxito de risa: Que Suerte tengo, mi Dios. A las 21.15, divertida pieza cómica: Los Locos del Bequeló. A las 22.15, estreno de la hilarante obra: El Huracán de Casadas, original de los Srs. Bertonasco y Martignone.—Platea, 1.20 $.

OPERA — Gran compañía cómico-lírico-dramática nacional. Dirección, J. Carriero. Hoy, gran éxito. A las 18 y a las 22: La Serenata. A las 21: El Cabo Gallardo. A las 22: La Canción del Inmigrante.—Platea por sección 1 $.

—Mañana, estreno: Respeten l'Autoridad, pieza en 3 actos breves de Florencio Chiarello.

MAIPO — Esmeralda 443.—Empresa H. Cairo. La mejor y más completa compañía argentina de grandes revistas. Espectáculos rigurosamente selectos y familiares.—Hoy, a las 18.20, 21 y 23.20, éxito extraordinario: Cabecitas Locas. A las 22.15, gran éxito: Lo Mejor de lo Mejor.—Platea, 1.50 $.

COMICO—Corrientes 1280, entre Libertad y Talcahuano. U. T. Mayo (38) 6317. Compañía argentina de comedias y sainetes Luis Arata. Dirección: Alberto Novión. El mejor conjunto en su género. — Hoy, vermouth, a las 18.15: Fecha Tosta. A las 21.15 y 23.15: Fecha Tosta. A las 22.15: El Procurador Galiniano.—Platea, 1 $.

BA-TA-CLAN — Compañía realista José Casamayor. — Espectáculo no apto para señoritas. — Hoy, a las 13.15, 17.15 y 22.15: Tentaciones del Centro. A las 21.15: Yo Vine a Vender mi Cuerpo. A las 23.15: Dos Piernas y Muchas Mujeres.—Platea 1 peso.

PUEYRREDON — U. T. 0786 (66) Flores. — Compañía de comedias y sainetes. — Hoy, a las 18.30: Los Frescos de Necochea. A las 21.15: Hay Que Conservar la Línea. Yo Quiero un Marido Criollo. Los Muchachos de Antes no Usaban Gomina.

LICEO—Rivadavia y Paraná. U. T. (38) Mayo 4291.—Compañía Roberto Casaux.—Hoy, a las 21.15: La Hora del Balcón, 7a. representación: La Familia Pickaerpack, gran suceso cómico de Casaux y Pierina.—Platea, 2.50 $.

VICTORIA — Empresa E. Guiró.—Compañía de comedias Pedro Codina. —Hoy, a las 17.45, vermouth, popular: Amores y Amoríos. Platea, 2 $. A las 21.30, gran éxito: Chárleston, 200 representaciones en Madrid.—Platea, 3 $.

ARGENTINO—Compañía Parravicini.—Hoy, a las 21.15: Dulce y Sabrosa, grandioso éxito de hilaridad de la pieza en 3 actos, original de Enrique García Velloso: Una Cura de Reposo.—Platea, 2.50 $.

AVENIDA—Empresa Díaz Argüelles.—Hoy, a las 17.30: Los Extremeños se Tocan. Platea, 1.20 $.—A las 21.15: Doña Francisquita, 3 $.

—Viernes, estreno de la zarzuela: Canción de Amor y de Guerra.

MAYO — Compañía española Casenave-Hernández. — Hoy, a las 18: Los Gavilanes. Platea, 1.50 $. A las 21: La Cruz del Querer. A las 22.15 (doble): Los Pequeños de se Acuestan.—Platea por sección, 1 y 2.50 $.

PRINCIPE — Cabildo 2227. U. T. 6027, Belgrano. — Compañía Serrano-Camiña. — Hoy, a las 22.20: Pájaros de Presa. A las 21.15: Yo Quiero un Marido Criollo. A las 23.15: Mi Hijo el Ingeniero.

BUENOS AIRES — Compañía argentina Enrique Muiño.—Hoy, a las 18.15 y 23: La Donna e Mobile. A las 21: Arbol Que Nace Torcido. A las 22: Latigazos.—Platea, 1 $.

PORTEÑO — Compañía de revistas Azucena Maizani.—Hoy, a las 18.15, 21.20 y 23.20: Atención al Sartenazo. A las 22.20: El Porteño Está en la Buena.—Platea, 1 $.

ATENEO—Empresa Alzati y Cía.—Compañía de operetas Inés Berutti. —Hoy, a las 18.15: La Duquesa del Bal Tabarín. A las 21.30: La Bayadera.—Platea, 2.50 $.

BOEDO—Compañía nacional.—Hoy, a las 18: La Chica del Aeroplano. A las 21: Los Muchachos de Antes no Usaban Gomina. La Gran Prueba. La Tragedia íntima.

VERANO — Pasco 1255. — Compañía Zanetti-Maillot. — Hoy, a las 18.15 y 22.15: Con las Alas Rotas. A las 21.10: Los Personajes del Puente. A las 23.20: De Puerta en Puerta.

Variedades y circos

CASINO — Maipú 336. U. T. 8500, Retiro. — Calefacción central a vapor.—No quedará un solo habitante en Buenos Aires que no desfile por este teatro para conocer el más original y maravilloso espectáculo que hay en el mundo, que son Las Focas Sabias y Ninfas del capitán Winston. — Hoy, a las 16, selecta matinée a precios reducidos, actuando las Focas Sabias, La Revista de los Perros y 10 atracciones más. Platea con entrada, 2 $. A las 20.45, magnífica función en la que Winston presenta a sus maravillosas Focas y Ninfas, Colemann Dog's, a sus Perros, Zorros y Gatos batalladores y todas las atracciones que componen la nueva compañía internacional, la más completa que se ha presentado en esta Capital. — Entrada general, 1.50 $.

CLUB DE PELOTA ALMAGRO.—Rivadavia 3777.—Hoy, dos partidos. El 1o.: Pamplona y Arruti v. García (con zurda) y Carmelo. El 2o.: Juancito y Uranga v. Medina y Paisanito.

Sociedad Rural Argentina

CUARTA EXPOSICION NACIONAL de granja en Palermo. Abierta todo el día. Visite este certamen, el único en su género que se celebra en el año. Instructivo y de fomento para la diversificación de la producción.—Entrada única, 1 $. 211

Cinematógrafos

CAPITOL THEATRE — Santa Fe 1848.—Hoy, a las 16: matinée, cómicas; a las 16.30 y 21: Apaguen las luces; a las 17.30 y 22: Sarita o platos sucios; a las 18.30 y 23: estreno, La Venus del Volante.

PALACE THEATRE — Corrientes 757.—El cinematógrafo de moda. La sala que estrena las mejores producciones. — Hoy, de 15 a 16.20, Gran sección cómica especial para los niños, con obras de gran hilaridad; a las 16.20: Rayito de sol, por Vera Reynolds; a las 17.20 y 22, gran éxito: El ángel de la muerte, producción superespecial de 2.000 m. con la destacada pareja Vilma Banky y Ronald Colman; a las 18.30 y 23.10, otro notable estreno (Fox Extra): Más allá de la vida, por Sra. Gaynor, John Roche, Florence Gilbert y Lionel Belmore.

—Mañana, tarde de moda, un film soberbio: Asuntos peligrosos, por Vera Reynolds, Ethel Clayton, Zasu Pitts y Ward Crane.

EMPIRE THEATRE—Corrientes y Maipú.—El gran cine de moda, de estreno, que ofrece un gran programa universal produce.—Hoy, a las 18.20 en punto y noche a las 22.30: El éxito más grande registrado hasta la fecha, la superproducción de Raymond Bernard: El jugador de ajedrez. Todo un alarde de presentación e interpretación. (Este film constituyó el éxito más grande en toda Europa). Música escrita especialmente por Henry Rabaud (director de la Opera de París). En esta sección actúa en su nuevo programa la mejor jazz negra del mundo, Sam Wooding. A las 17.30 y 21.30: La superproducción Paramount: Madres que ballan, por Alice Joyce, Clara Bow y Conway Tearle. A las 16.30: La super Jewel: Mujeres a la moderna, por Laura La Plante; a las 15.30: ¡Esto es París!, por 14 estrellas (Ajuria Extra). — Función completa, tarde $ 2.50, noche $ 3.

—Mañana, estreno: El cazador de gatos (Paramount).

—Domingo: Resurrección, un film sensacional (Artistas Unidos).

GRAND SPLENDID THEATRE.—Santa Fe 1860.—La sala más confortable de Sud América.—Desde hoy jueves innovación en las orquestas de esta sala. Las orquestas jazz-band y Gran Splendid actuarán en dos grandes conjuntos, ejecutando piezas de repertorios clásicos, nacional y moderno alternativamente. A las 15, gran matinée de moda infantil con un programa especial de estrenos cómicos para los niños: Puños: 7o. y 8o. capítulos. Ha presentado el príncipe; a las 18.30: sección Splendid, y 23: notable estreno: Más allá de la vida, por Janet Gaynor y John Roche; a las 21: La presente al príncipe; a las 22: gran éxito de la superespecial El ángel de la muerte, por Vilma Banky y Roland Colman.

—Mañana día de moda, estreno: Asuntos peligrosos, por Vera Reynolds, Ethel Clayton y Zasu Pitts.

—Sábado, en el rendez-vous social: Miguelita, con Sally O'Neill.

SELECT LAVALLE—Lavalle 921. Dirección, A. Jaffe. La sala más moderna y confortable de la Capital. Exclusivamente para familias. Grandes espectáculos cinematográficos amenizados por las orquestas más famosas de Buenos Aires. Todos los días, actuación de la maravillosa jazz-band Gordon Stretton (la orquesta de los reyes y los magnates), con acompañamiento de canto por el mismo e inimitable Gordon. Típica criolla Select Lavalle (la orquesta genuina de la melodía porteña), coreada por el celebrado tenor Luis Díaz y la clásica de Carlos Almiral. Hoy, matinée a las 14 y función a las 20.15. A las 14.40, gran sección cómica: a las 15.30 y 20.15: En conquistador del Oeste, con Buster Keaton; a las 16.20 y 21.10: Dímelo otra vez, por Richard Dix; a las 17.20 y 22.10: La reina del balneario, por Imogene Robertson; a las 18.40 y 23.10, brillante estreno Metro Goldwyn Mayer: Monte Carlo, con Lew Cody, Zasu Pitts, Roy D'Arcy y Gertrude Olmstead.

—Mañana, la soberbia película dramática de la Paramount: Madres que ballan, por Alice Joyce, Conway Tearle y Clara Bow; Amor de muñecos, por Milton Sills, y Monte Carlo.

GRAN CINE FLORIDA — Florida 271.—La única sala que por su enorme capacidad (2500 localidades) puede presentar todo un gran espectáculo a 1 $ la platea. Gran jazz-sinfónica Carabelli, compuesta por los 25 mejores ejecutantes del género; notables conciertos de órgano por el profesor J. Perceval.—Hoy, continuado de 13 a 20. Dos grandes estrenos: Montecarlo (Metro Goldwyn), excepcional comedia con Lew Cody y 8 estrellas más; Don Justo equivocado (Jewel), un film notable por su asunto, presentación e interpretación notable, con Alice Joyce, Jean Hersholt, secundados por un excelente conjunto; gran éxito de la atracción Los Melodys, reyes de fantasía musicales; noche, a las 21: Dímelo otra vez; a las 22.10: Don Justo equivocado; a las 23.10: Montecarlo y la atracción Los Melodys. Completa, tarde y noche, 1 $.

—Mañana, dos grandes estrenos: Madres que ballan (Extra Paramount), por Alice Joyce, Clara Bow y Norman Trevor; Amor de muñecos (F. National), por 12 estrellas.

PETIT SPLENDID — Libertad 976. La sala más elegante, mejor concurrida y que presenta el mejor programa.—Hoy, a las 16, gran matinée infantil con estrenos de films cómicos, rifa gratis de los perros mascotas, bailes, que colman la alegría de los niños y provocan el alegre comentario de las madres. A las 17.30 y 22, estreno (Fox Extra): Más allá de la vida, con John Roche;

Fueron interrogados varios testigos con motivo del suceso de Vicente López

El abogado defensor formuló un capitulo de cargos en contra del subcomisario Urruchúa, cuyo procesamiento solicita

Sigue su curso, en el Juzgado del Crimen del Dr. Facio, la investigación que tiene por propósito establecer debidamente la forma en que fueron llevados a efecto por la Policía de la Capital Federal algunos procedimientos vinculados con el secuestro de los efectos robados en el chalet de Vicente López.

La tarea de ayer fué menos activa que en los días anteriores, durando pocas horas. Prestaron declaración dos testigos, uno de ellos ofreciendo por D. Alberto Casaux, para demostrar que dos empleados de investigaciones fueron en su busca en las oficinas de Obras Sanitarias. El otro es un obrero que firmó el acta de un secuestro realizado por la policía. Aparte de estas diligencias, el abogado defensor de Llacoy y Víctor Antía presentó un escrito acusando de varios delitos al subcomisario don José Urruchúa.

La primera declaración

Iniciado el acto a las 15, compareció Pablo Franolic, yugoeslavo, domiciliado en Buenos Aires, calle Necochea 936.

El juez le preguntó si presenció o intervino en algún secuestro de pieles realizado por la Policía de Buenos Aires. Respondió el testigo que hace seis meses, más o menos, al salir de una habitación que ocupa en la casa mencionada, se encontró en el patio con una persona que le pidió firmara un papel de oficio que había sido escrito en una de las habitaciones. Preguntó de qué se trataba y si lo podría perjudicar el hecho de firmar, expresándole el desconocido que no tuviera cuidado, pues lo que tenía que informar carecía de importancia. A efectos de obtener su firma, le dijo después que era empleado de policía, y le enseñó una chapita que tenía prendida en la solapa del saco, en la parte interior. Al mismo tiempo le dijo: "Vos ya me conocés". Firmó entonces y se retiró rumbo a la Municipalidad, donde trabaja. Eran las 10.30 horas, más o menos.

No recuerda el declarante el contenido del papel, el que, dijo, le fué leído en aquella oportunidad, ni vió tampoco objeto o ropa alguna en poder del supuesto empleado de policía, al que acompañaban otros tres.

Recordando, añadió después que le parecía que en el escrito se hablaba de un echarpe, y respondiendo a una pregunta de la defensa manifestó que en ese acto se encontraban presentes dos mujeres, una de ellas gruesa y domiciliada en la habitación en que los empleados policiales se encontraban.

El juez le exhibió la firma que existe en el acta, y el testigo la reconoció como de su puño y letra. Se refiere esa acta al secuestro de un echarpe, hecho a indicación de Feliciana Fuentes, la que lo había vendido a Marciana Palacios de Forte.

A instancias del defensor, respondió Franolic más adelante que cree que firmó a ruego de esa señora, y repitió que en ningún momento vió el echarpe.

Volviendo a la forma en que se encontró con la policía, explicó después que lo fué en la puerta de calle, desde donde pasó a la habitación de su vecina.

En seguida le fueron expuestas las pieles que existen en el Juzgado, pero el testigo manifestó que no conoce nada respecto de los efectos que fueron secuestrados, por no haber visto ninguno de ellos.

El abogado preguntó si después de aquella oportunidad conversó sobre ese punto con su inquilina, y Franolic respondió que nunca, a pesar de que la vió varias veces.

Cuando firmó el acta le pareció que la señora y los pesquisantes estaban contentos. Hizo esta manifestación a raíz de una pregunta del letrado. Se enteró Franolic, según dice, de que había firmado un documento de esa naturaleza al leer por la noche la noticia en los diarios.

Manifestaciones de un obrero

Fué llamado después a presencia del Dr. Facio el testigo Marcos N. Danelutto, capataz de las Obras Sanitarias. Se le preguntó si los empleados de investigaciones habían estado en las oficinas en busca del Sr. Casaux, y el testigo refirió que un día sábado, el 30 de abril último, el peón José Spadaro le presentó a dos personas, diciéndole que buscaban a Casaux. Les respondió que no estaba porque había ido a almorzar, y desde entonces no vió más esas personas, las cuales invocaron el carácter de amigos del Sr. Casaux.

Más adelante, no recuerda en qué fecha, estuvo una persona en busca de Casaux, pero no sabe si era alguna de las que ha citado.

Escrito del abogado

El abogado defensor de Llacoy y Víctor Antía presentó un escrito al Dr. Facio, en el que comienza manifestando que desea hacer notar al magistrado la probable comisión de una serie de delitos por parte del subcomisario Urruchúa, y pide para éste el procesamiento, que, según él, corresponde. Sostiene el letrado que esos delitos fueron cometidos en ocasión del presente proceso, y consisten en los siguientes hechos:

El Sr. Urruchúa—dice—se ha presentado ante el juez ofreciendo tres hojas que corren agregadas en autos, en las cuales aparecen las firmas que dicen "Margarita Flores Leiva o Liera", las cuales el subcomisario deseaba que fueran tomadas como modelo indubitable para las pericias caligráficas. Agrega que Margarita Flores Leiva niega terminantemente haber estampado tales firmas, por lo cual existe la vehemente presunción de que Urruchúa se está valiendo de documentos falsos, por lo que caería dentro de las disposiciones del artículo 296 del Código Penal, agravada con la adicional del artículo 298 del mismo.

Además—añade—esas hojas corresponden a actuaciones de cuyos expedientes han sido arrancadas o separadas por el referido Urruchúa, quien habría cometido así el delito previsto por el artículo 255 del Código Penal. Sostiene en seguida que si creía oportuno el subcomisario el cotejo de esas firmas, debió pedir al Dr. Facio que recabase su remisión por vías legales, pero nunca hacer uso de las actuaciones administrativas o policiales, como si se tratase de papeles de su propiedad particular.

Más adelante expresa el letrado que, por otra parte, Urruchúa ha manifestado haber hecho dádivas de dinero a Margarita Flores Leiva, y según ésta, dichas dádivas no le fueron hechas a ella directamente, sino a María Nunciatelli, con la cual vivía, por carecer de otros recursos. Tratándose—dice—de personas que figuran como testigos de la causa, y, con referencia a María Nunciatelli, de testigo sindicado como hechura del complot policial, aparecería Urruchúa como soborname de esa testigo, incurriendo en la sanción establecida por el artículo 276 in fine de la ley penal.

Recuerda luego que Urruchúa ha manifestado que concedió a Margarita Flores Leiva, a fin de que ésta se "ganara la vida", la cédula de identidad, y que la interesada aclara en su deposición que lo interpretaba como que Urruchúa le aconsejaba ejercer un bajo comercio, pues de otro modo—sostiene el abogado—no se explica el ofrecimiento de apadrinarla cada vez que fuera detenida. Existiría, por lo tanto, aquí la comisión, por parte de Urruchúa, de otro delito, el previsto por el artículo 125 del Código Penal, y penado por el inciso segundo del mismo, por tratarse de una menor de 17 años de edad.

Finalmente, el abogado llama la atención del juez sobre el hecho de que en uno de los documentos presentados por Urruchúa con firmas que dice son de Margarita Flores Leiva, aparecen las mismas en recortes adheridos en una forma por demás extraña, detalle que debe ser tenido en cuenta en la pericia caligráfica, ya que la interesada niega haberlas estampado.

La audiencia de hoy

De acuerdo con las citaciones hechas por el Dr. Facio, hoy se realizará otra audiencia. Deberán concurrir a deponer, entre otras personas, el jefe de Investigaciones, don Eduardo I. Santiago.

Fué contestado un exhorto

El juez letrado de Viedma, doctor Oscar Berlingeri, contestó ayer al juez Dr. Facio el exhorto que le remitiera días pasados, solicitando informes sobre si José Giacoya o Llacoy había sido procesado en ese punto. Informó el Dr. Berlingieri que nunca se ha seguido proceso contra ese individuo, y que estuvo allí al solo efecto de su identificación y conducción a Buenos Aires, de acuerdo con un pedido del juez de Instrucción Dr. Díaz. Al respecto prestaron declaración en Viedma los empleados Landaburu y Posadas.

La entrega de los detenidos en Buenos Aires a disposición del doctor Facio

El juez Dr. Facio recibió ayer una comunicación del jefe de Policía de la Provincia transcribiéndole una resolución del jefe de Investigaciones de Buenos Aires, Sr. Santiago, respecto de la forma en que, según ese funcionario, deberán llenarse los requisitos para que sean remitidas desde Buenos Aires las personas que sean detenidas y deban ser puestas a disposición del magistrado mencionado.

La nota del jefe de investigaciones ha sido elevada con motivo de la captura de un sujeto que se encuentra acusado de robo, entendiendo en la causa el Dr. Facio. Dicha nota dice así: "Encuéntrase detenido por contravención policial Enrique Real, con captura recomendada a solicitud del juez Dr. Facio. Si dicha captura interesa, a los efectos de la entrega, se hace menester que el juez nombrado envíe los recaudos necesarios, actitud que se ha resuelto adoptar en todos los casos en que intervenga dicho magistrado".

El Dr. Facio se dirigió después al juez de Instrucción de la Capital, haciéndole saber, a los fines pertinentes, que el detenido Real se encuentra acusado de robo en Almirante Brown, y que él entiende en la causa.

La situación de los empleados policiales detenidos

En las primeras horas de la tarde de ayer el juez de Instrucción doctor Lamarque dispuso que los empleados de Investigaciones Landaburu, Morgado y Denovi, procesados por el juez del Crimen Dr. Facio, por irregularidades graves, fueran conducidos a su despacho para indagarlos.

Con la actuación de la Secretaría Soldani, el Dr. Lamarque interrogó a los tres pesquisantes detenidos, terminando la audiencia cerca de las 20, habiendo dispuesto el magistrado que se realicen diversas averiguaciones, de cuyo resultado dependa la resolución que adoptará respecto a los empleados policiales.

ESCALAFON PARA INVESTIGACIONES Y BOMBEROS

El jefe de Policía ha dictado ayer una resolución en la que dice que en virtud de no haberse aún cumplido la prescripción del artículo 20 del reglamento de promociones y escalafón para el personal de empleados de esta policía, aprobado por decreto del P. E. de fecha enero 12 de 1923, en la parte que se refiere a las divisiones Investigaciones y Bomberos, y siendo conveniente realizar los conceptos enunciados en la nota de la Jefatura de Policía del 4 de diciembre de 1922, en la que se prestigia tan sana medida, que aspira a asegurar la carrera policial por la recompensa a los más eficientes, los jefes de las divisiones Investigaciones y Bomberos, formularán un proyecto de escalafón con programa de examen a rendir, para el personal de empleados a sus órdenes, el que deberá ser sometido a la consideración de la Jefatura antes del 30 de junio.

Los jefes de las citadas divisiones iniciarán hoy mismo los trabajos respectivos.

El personal subalterno lo designará la Jefatura

Será llevado en ésta un registro de aspirantes

La Jefatura de Policía ha dictado una resolución que se refiere al nombramiento del personal subalterno que entre en lo sucesivo a servir en la repartición.

Expresa el jefe que el nombramiento del personal subalterno constituye una atribución privativa de la Jefatura y por lo tanto corresponde que sea ella directamente quien haga las selecciones del caso, dentro de un registro de candidatos que hayan llenado las condiciones reglamentarias establecidas para el ingreso. Así, después de hecha la selección, que alcanza a todo el personal, incluído el de investigaciones y bomberos, podrá la Jefatura asumir la responsabilidad plena sobre las condiciones de los que ingresen.

Para el cumplimiento de esta orden, en lo sucesivo se observarán las disposiciones que siguen:

"1o. Los candidatos para desempeñar los puestos subalternos de la repartición llenarán un formulario de ingreso que estará a su disposición en la comisaría de órdenes y previo cumplimiento de las disposiciones reglamentarias ya establecidas sobre su incorporación, volverán provistos de la cédula que los acredite para ser inscriptos en el registro de aspirantes que por esta resolución se crea.

"2o. Las divisiones harán saber diariamente a la Jefatura el número de vacantes existentes en el referido personal, las que una vez llenadas se comunicarán por orden escrita a quienes corresponda.

"3o. La presente disposición entrará a regir para las altas que deban darse desde el 1o. de junio próximo, quedando derogadas en todo o en parte las disposiciones que se opongan a la presente".

Hasta tanto se dé una organización definitiva que centralice los diversos servicios que intervienen actualmente en estas designaciones, las finalidades de la disposición que nos ocupa serán llenadas a base del referido registro de candidatos formulado en la Jefatura.

MUERTE DE UNA MUJER

Frente al número 592 de la calle Belgrano fué recogida sin conocimiento una mujer cuya identidad no se ha podido establecer y la que al llegar al consultorio central de la Asistencia Pública, adonde fué remitida, dejó de existir.

El médico de policía que reconoció el cadáver informó que se advierten signos que hacen presumir que el fallecimiento se ha producido por intoxicación, y, en consecuencia, aconseja que se le practique la autopsia.

La comisaría 2a., que tomó la correspondiente intervención, inició el sumario de práctica y dió cuenta del hecho al juez de Instrucción doctor Rodríguez Ocampo.

UN DESALOJAMIENTO ACCIDENTADO

Ayer por la mañana, provistos de la correspondiente orden del juez de paz del distrito, concurrieron a la casa de inquilinato de la calle Chile 864, el oficial de justicia del mismo, el ayudante Enrique Smith y el agente Felipe Salva, de la comisaría 2a., cuya cooperación fué solicitada por el representante de la Justicia.

Se trataba de desalojar al ocupante de la habitación No. 20, Francisco Martos, quien vive allí con su esposa, María de Mingo. Al recibir la intimación del oficial de justicia, éstos se resistieron a cumplirla, atacando, en cambio, al ayudante Smith y al agente Salva, a quienes la mujer los golpeó en el rostro con una zapatilla, aplicándoles después varios mordiscos. Martos y su esposa fueron reducidos.

El jefe de Policía atenderá todos los días al público

El jefe de Policía ha fijado horas para el desempeño de sus tareas. Por la mañana firmará el despacho de las distintas divisiones y por la tarde, después de las 15, atenderá al público. Las personas que por asuntos de urgencia concurran por la mañana a la Jefatura, serán atendidas en la comisaría de Ordenes.

FUERON DETENIDOS POR LA COMISARIA 20a. DOS DE LOS AUTORES DE UN ROBO

Se encuentran también complicados en otras substracciones importantes

El personal de la comisaría 20a., bajo la dirección de los subcomisarios Donadío y de la Peña, ha realizado una pesquisa que ha terminado con la detención de dos individuos, sobre quienes recaen sospechas de ser autores del robo cometido días pasados en la peletería que Juan Wenceiblat tiene establecida en la calle Suipacha 339. Como se recordará, del local de la peletería fueron robadas pieles y vestidos de gran valor por 20.000 pesos, y la policía detuvo en el primer momento a Irene Pintos, a la que se sorprendió al ofrecer en venta las pieles de referencia.

Averiguaciones practicadas por los subcomisarios nombrados y por el auxiliar Díaz permitieron saber que en la casa Cantón 1160 se domiciliaban Nicasio y Joaquín Pintos, hermanos de Irene, a cuya detención se procedió ayer. Más tarde, en la casa de la madre de los Pintos, aquellos funcionarios secuestraron varios trajes de seda, que luego el Sr. Wenceiblat reconoció como parte de los que le fueron robados.

En poder de los hermanos Pintos fué secuestrado también un plano de la casa Carlos Pellegrini 572, donde funciona un comercio de antigüedades, de Manuel Chilia Venciano, y en la que días atrás se cometió un robo. El hecho de haber sido secuestrado el plano de la casa revela que los Pintos tuvieron algo que hacer en el robo cometido allí.

Además, la comisaría 20a. trata de reunir antecedentes que permitan comprobar la participación de Nicasio y Joaquín Pintos en el robo cometido en perjuicio de la Cooperativa Israelita, la que, como se sabe, denunció hace cuatro meses que un carrero, a quien le recomendaron la conducción desde el puerto de una partida de sedas por valor de 52.000 pesos, había sido víctima del hurto de esas mercaderías. Las manifestaciones del carrero se pusieron en duda y ahora se presume que él, con la complicidad de los Pintos, robó las sedas y luego trató de enajenarlas en un comercio, cuyo dueño reconoce a aquéllos como los mismos que le ofrecieron las mercaderías hurtadas a la Cooperativa Israelita.

Los detenidos han sido puestos a disposición del juez de Instrucción doctor Díaz.

FALLECIO UN HOMBRE POR EL OXIDO DE CARBONO

Ayer por la mañana los vecinos de la casa Humboldt 1715, alarmados al ver que salía una densa humareda de una de las piezas que era ocupada por Gonzalo Oliva Barbies, se aproximaron a la puerta y al penetrar en aquélla comprobaron que, junto a un brasero encendido, hallábase el cuerpo del ocupante.

Oliva Barbies, que acostumbraba a colocar dentro de la pieza el brasero con el propósito de combatir el frío, sufrió un principio de asfixia provocado por el óxido de carbono, y al abandonar el lecho con el fin de salir, rodó por el suelo y fué a caer sobre las brasas. A consecuencia de ello se produjo quemaduras en diversas partes del cuerpo, y cuando los vecinos acudieron en su auxilio comprobaron que había dejado de existir.

Oliva Barbies era uruguayo, de 24 años de edad, soltero, de profesión artista de variedades.

Mujeres estafadoras

En la División de Investigaciones denunció D. Rafael González, en representación de una empresa comercial, que el establecimiento que representa concurrieron dos mujeres, las cuales adquirieron mercaderías por valor de 2707.90 pesos, las que hicieron llevar a la casa Pino 2281. Allí, el encargado de dejar las mercaderías recibió en pago de ellas un cheque por esa suma contra un Banco de esta plaza, firmado por Sussy Helby. En la institución de referencia no fué reconocido el documento en cuestión y se estableció que el cheque corresponde a un talonario que fué extraviado por un cliente de aquélla. Al ir en busca de las mujeres se comprobó que habían desaparecido de la casa de la calle Pino, llevándose las mercaderías.

Detúvose a un acusado

Un agente de la comisaría 27a. procedió a la detención de Simón Guitman, a quien Abrahán Smud acusaba de haberle defraudado la suma de pesos 311.25, importe de varias cuentas que cobró y cuyo dinero invirtió en beneficio propio.

Estafador detenido

Atilio Barbaglia hizo detener en jurisdicción de la comisaría 24a. a Gregorio Pasiera, de malos antecedentes, quien en unión de otro individuo, el 10 de abril, en la calle Wenceslao Villafañe frente al número 231, mediante el cuento del billete de lotería premiado le estafaron 312 pesos. El detenido fué puesto a disposición del juez de Instrucción Dr. Benítez.

Secuestro de mercaderías robadas

La comisaría 3a. ha procedido al secuestro de 32 piezas de puntilla que el 4 del actual fueron sustraídas del comercio que Zacarías Torres tiene establecido en Talcahuano 337, las que han sido reconocidas por el damnificado.

Ocurrieron diversos accidentes

En la calle Suipacha frente al número 259, la Srta. Haydée Gamonde, en circunstancias en que cruzaba la calzada, fué arrollada por un tranvía de la línea 11, que iba a cargo del motorman Antonio Ceisar. Al ser apretada por las ruedas del vehículo, la Srta. de Gamonde sufrió la fractura del pie derecho, siendo atendida en el consultorio central de la Asistencia Pública. La comisaría 3a., detuvo al conductor.

—En la calle Gallo frente al número 993, un automóvil que guiaba Everardo Alvarez Montenegro, que se hallaba en estado de ebriedad, chocó con el carro que conducía Luis Testama. Este cayó del pescante, y se produjo heridas en la cabeza.

—Un tranvía de la línea 96, arrolló en la calle Rivera, frente al número 459, a Andrés Lipartiti, quien sufrió heridas en ambas piernas.

—Regino Rodríguez, en la calle Rivadavia frente al número 2450, chocó contra el panel de un tranvía que dirigía Nicolás Mayatal, y se produjo heridas en la cabeza.

—En la esquina Patricios y Río IV, Emma Moreyra fué derribada por un carro, cuyo conductor se dió a la fuga. Aquélla resultó con heridas en diversas partes del cuerpo.

—En la esquina de Caseros y Catamarca un carro conducido por Celestino Alvarez derribó a Victorina Langorra, produciéndole heridas en la cabeza, en las piernas y en las manos.

—Frente al número 130 de la calle Triunvirato, María Junín fué arrollada por el automóvil que dirigía José Camoratti, sufriendo heridas en la cabeza.

Reyertas y lesiones

En la casa Milton 3775 se trabaron en riña Ramona Lima y Dominga Pérez, las que se aplicaron, recíprocamente, varios puñetazos.

—En el Mercado de Abasto, Honoria Martínez viuda de Barragán atacó con un cuchillo a Eugenio Gerzo, produciéndole una extensa herida en el rostro.

Robos y hurtos

Rodolfo Bresadola, José Dopico, Miguel Giacobone y Domingo Spinelli, que trabajan como albañiles en la obra en construcción de la calle Iberá 2540, denunciaron en la comisaría 33a. que durante la noche les habían sustraído ropas y efectos por valor de 100, 80, 50 y 30 pesos, respectivamente.

—Penetraron ladrones en la casa Estrada 750, domicilio de Antonio Monteto, sustrayendo ropas y efectos cuyo valor desconoce.

EJERCITO Y MARINA

Sepelio de los restos del Dr. Luis R. Coelho

En el cementerio del Norte fueron inhumados ayer los restos del doctor Luis R. Coelho, médico del regimiento 5o. de infantería, cuyo fallecimiento ocurrido en Bahía Blanca ha producido profundo pesar entre sus numerosos amigos en la Sanidad Militar, institución a la cual pertenecía y entre los que contaba en esta Capital, en donde mantenía estrechos vínculos de amistad.

Desde la estación Constitución sus restos fueron trasladados al cementerio del Norte, donde, previa misa de cuerpo presente en la iglesia de Nuestra Señora del Pilar, el ataúd fué conducido hasta el sepulcro donde descansarán.

En el acto del sepelio habló, en representación del regimiento 5o. de infantería, el teniente Luis H. Camblazzo, el Dr. Nicolás P. Muzzio en nombre de la Sociedad Médica, y el coronel Alvaro Alzogaray, ex jefe del regimiento a que perteneció el extinto, quien rindió los honores reglamentarios una compañía de infantería y una banda militar.

Viaje del guardacostas Independencia

El Ministerio de Marina dispuso que zarpe hoy de la Dársena Norte rumbo a Concepción del Uruguay el guardacostas Independencia, con motivo de la celebración del 50o. aniversario de la fundación de La Fraternidad.

MOVIMIENTO GREMIAL

Celebraron una reunión las sociedades de carboneros minoristas

Invitados por la C. D. de la Sociedad Cosmopolita Carboneros Unidos, los socios de la misma y los de las sociedades similares, Carboneros Minoristas del Oeste y Carboneros Minoristas de Avellaneda, han celebrado una reunión conjunta, con el propósito de cambiar impresiones sobre la situación que se les viene creando con motivo del alza del precio del carbón, impuesta, según manifiestan, por el gremio de detallistas, que integra con los consignatarios y productores la Sociedad Comercial de Productos Forestales.

En dicha reunión, a la que asistió una numerosa representación del gremio, se acordó designar una comisión de ocho miembros, para que se dirija por nota a la Sociedad de Productos Forestales solicitando una rebaja del carbón, y proceda, en caso necesario a discutir la forma en que se haría dicha rebaja.

Al mismo tiempo, se acordó nombrar diversas comisiones de propaganda, para que recorran los comercios minoristas e inviten a sus propietarios, asociados o no, a plegarse al movimiento de resistencia que se iniciaría en el caso de que los productores y consignatarios no accedieran a la rebaja que se les solicitará. Esa resistencia se haría efectiva, procediendo al cierre temporal de los comercios de carbonería.

La primera comisión llenó ayer mismo su cometido, haciendo llegar a la secretaría de la Sociedad de Productos Forestales la nota en la que se invita a establecer un precio de 80 a 85 pesos por tonelada de carbón de quebracho blanco. Al propio tiempo solicitó ser atendida para aducir las razones en que fundaba su pedido.

Estas gestiones, según se informó en la asamblea celebrada anoche en el salón Germania, de la calle Alsina 2513, no pudieron prosperar, debido a dilaciones opuestas por la secretaría de la Sociedad de Productos Forestales, por lo que se resolvió que la comisión continuara actuando y procurara arribar a un acuerdo con la referida asociación.

Después de un cambio de ideas se resolvió designar una comisión formada por los Sres. Ruiz, Vizo y Pardini, para que en la mañana de hoy se entreviste con el jefe de policía y le informe detalladamente del conflicto. Además, esa comisión solicitará la libertad de algunos asociados que fueron detenidos durante su campaña de propaganda. Otra delegación se entrevistará con el ministro de Agricultura, solicitándole su mediación para la mejor solución del conflicto.

MUEBLES JIQUÉ
1158-SARMIENTO-1158
PIDAN EL NUEVO CATALOGO P. 2.

Gath & Chaves
FLORIDA esq. CANGALLO - B. AIRES
Alfombras "Wilton" SIN COSTURA

artículo de mucha duración por su tejido compacto; en los diseños y coloridos más novedosos

PRECIOS EXCEPCIONALES

140 x 200 cmts.	170 x 240 cmts.	200 x 300 cmts.
57.50	78.00	98.00
275 x 275 cmts.	275 x 320 cmts.	275 x 366 cmts.
140.00	165.00	185.00

FELPUDOS de coco, 60 x 35 cmts., artículo de mucha duración; en color natural y con dibujos estampados en tonos diversos 1.80

Anexo (1er subsuelo)

Calefacción

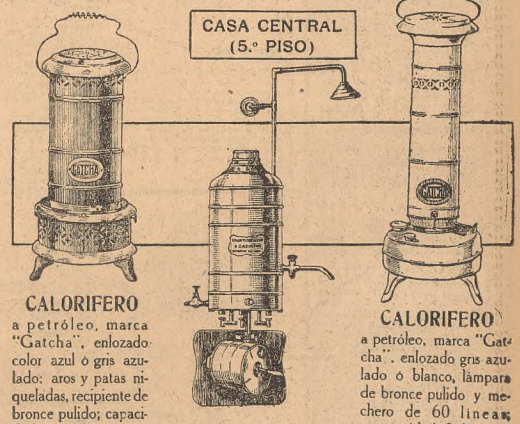

CALORIFERO a petróleo, marca "Gatcha", enlozado color azul o gris azulado; aros y patas niqueladas, recipiente de bronce pulido; capacidad para 3 litros y mechero de 60 líneas, a $ 27.00. Enlozado negro, con aros niquelados, a pesos 24.00 Todo negro, 22.00. La misma, con capacidad de 1 1/2 litros y mechero de 30 líneas, 14.80

CALENTADOR de agua, a nafta, para baño, artículo de cobre niquelado reforzado; con lluvia, a $ 150.00; sin lluvia, 130.00

CALORIFERO a petróleo, marca "Gatcha", enlozado gris azulado o blanco, lámpara de bronce pulido y mechero de 60 líneas; capacidad 3 litros, 29.50

ESTUFA para usar con carbón de coque o antracita, de hierro enlozado color marrón o verde. Meds.: 71x53 cmts., a $ 140.00; 59x44 cmts., 95.00. De hierro camún; medidas: 71x53 cmts., a $ 105.00; 59x44 centímetros, 75.00

ESTUFA ELÉCTRICA de metal, en color negro, resistencia de gran caloria y consumo reducido; con cordón y ficha, 14.50

Gath & Chaves
FLORIDA esq. CANGALLO - B. AIRES

A LAS BOLAS
25 de MAYO 168 U.T. 1302 Av.
LIQUIDAMOS POR CESACIÓN DE NEGOCIO
OBJETOS de ARTE — ARMAS ANTIGUAS
ALHAJAS — ANTIGÜEDADES — etc.

SI USTED REALIZA UN VIAJE A EUROPA
no deje de visitar nuestra sucursal PARIS, Avenue de l'Opera No. 8, que es el centro de reunión de los turistas y hombres de negocio que se dirigen al viejo continente.
Tanto esa sucursal como las que tenemos instaladas en Madrid, Génova, Londres y las principales ciudades españolas, no sólo atenderán sus disposiciones, sino que recibirán y entregarán su correspondencia privada, le proporcionarán cuanto dato e informe usted le solicite y coadyuvarán, en la medida de lo posible, al mejor éxito de su viaje.
BANCO ESPAÑOL DEL RIO DE LA PLATA
Casa Matriz: CANGALLO esq. RECONQUISTA. Buenos Aires

FABRICA INDEPENDENCIA 4157
GARANTIA DE CALIDAD

CALIDAD
Expresión sintética de bondad en los materiales, buen gusto en el diseño, elegancia en el estilo y comodidad en el uso.

GARANTIA
Es la que ofrecen los calzados Newark en todas sus creaciones. En su esmerada confección y en la selección del material se han tenido en cuenta todas las condiciones de calidad y arte que constituyen para el público
GARANTIA y PROTECCION.

PRECIO UNICO $15

En cabritilla charolada, gamuza negra, marrón o gris.
En cabritilla habano, beige, azul y negra.
En becerro color marrón de moda o negro.
En gamuza marrón o gris.
En cabritilla marrón o negra todo liso.

PEDIDOS DEL INTERIOR
Se despachan en el día. — Agregar 0.50 más para franqueo.
Toda correspondencia a VALEIRAS Hnos. - Corrientes 743.

CALZADOS "NEWARK"
VALEIRAS HNOS
Corrientes 743 Florida 245 C. Pellegrini 342

GRAN REALIZACION
IMPORTANTES REBAJAS DE PRECIOS en los ARTICULOS DE TODAS STRAS SECCIONES.
LA MAS RECIENTE CREACION DE LA MODA.

CARTERA de fino Box - Calf con cierre niquelado, toda forrada y con división interna, de fino moiré de seda; bolsillos con portamonedas y espejito biselado; colores marrón claro, habano, obscuro y negro; mide 23 x 18 cms.
$ 12
MIDE 23 x 18 cms. COLORES: MARRON CLARO, OBSCURO, HABANO Y NEGRO.
EL TRUST JOYERO RELOJERO
C. PELLEGRINI esq CORRIENTES B. A.S

Mientras
los cereales no valgan más, compre Sulkys "DICHIO". Tenemos 20 modelos, desde $ 100.— hasta $ 335.— m/legal.

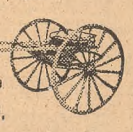

Este muy reforzado $ 100 m/l.
Guarnición para un caballo, $ 55.— m/l.
PIDA CATALOGO GRATIS
Envíe giro a:
Casa DICHIO
Callao 255 B. Aires

EL DOMINGO HABRA UNA SELECCION DE CICLISTAS

Otras pruebas en el velódromo

En una reunión que el domingo próximo se efectuará en la pista de Huracán, a beneficio de la Federación Ciclista Argentina, se hará la selección argentina para el Campeonato Rioplatense de Velocidad. Esta prueba se realizará en Montevideo el 29 del actual, y la selección de los ciclistas locales dará ocasión a una interesante prueba, en la que intervendrán destacadas aficionados, de entre los cuales pueden citarse a Maivassi, Poiet, Cosme Saavedra, Martínez, Astori, De Meyer, Del Gesso, Rodríguez, Carmelo Saavedra, Pacheco, Isolio y Oliva. También es muy probable que participe Del Masso, un buen elemento merplatense, y algunos rosarinos, de quienes se espera la conformidad en estos días.

Esa prueba se correrá en tres series, semifinales, repechaje y final, hasta clasificar los tres titulares y el suplente que formarán la representación argentina.

Con esas carreras, completa el programa el Campeonato Argentino de Medio Fondo, reservado para aficionados con licencia de tercera categoría, sobre la distancia de veinticinco kilómetros, y una prueba de entrenamiento para el Campeonato Argentino de Stayers, en la que intervendrán Ferraris, Auterio, Ebner y Pompey.

Esta noche el Consejo Directivo de la Federación Ciclista Argentina sorteará las series y procederá al cierre de inscripciones del Campeonato de Medio Fondo, de tercera categoría.

Club Ciclista Sarmiento, de Gerli

El domingo próximo este club realizará una carrera para aficionados de tercera categoría, entre Gerli, Florencio Varela y Gerli, con un total de treinta kilómetros. La señal de partida será dada en el kilómetro cinco del camino a La Plata, y las inscripciones podrán enviarse a San José 1519, Capital, y a Tres Sargentos 1910, Gerli.

Club Náutico Belgrano

Esta entidad hará disputar el próximo domingo su 15a. regata de la temporada, reservada a timoneles no ganadores de un primer premio.

Se han inscripto las siguientes embarcaciones: Isis, dirigida por Osvaldo Valera; Zeus, por Alberto Sitjes; Ares, por Carlos Batmale; Nerco, por Italo A. Massia.

Actuará de oficial del día, D. Bruno Lehmann que dará la señal de partida a las 12. La prueba se correrá en dos vueltas al triángulo oficial de la Federación Argentina de Yachting, situado en San Isidro.

CONCURSOS DE PELOTA

Club Belgrano

Por el Campeonato de Otoño, organizado por este club, se realizó ayer un match de veteranos. La pareja Claudio Urdapilleta y Rodolfo Di Ció venció, por 30 a 26, a la que formaron el Dr. Tristán González y Julio Torello.

Hoy se efectuarán los siguientes matches de tercera categoría: a las 13.30, A. Villalba y E. Casadó v. J. Agostino y D. Bacigalupi, y a las 19.15, categoría intermedia, V. A. Maffei y J. Maffei v. E. Flesca y J. Ruffo.

Mañana se jugarán matches correspondientes a las categorías intermedia y tercera.

Call Boy hizo suyo ayer con facilidad el Newmarket Stakes

Esta victoria destaca al hijo de Hurry On como el presunto vencedor del Derby, donde se cotiza favorito. Segundo se clasificó Hossan y tercero Romany

Una de las carreras que dentro del turf británico tiene más brillante tradición es, sin duda, el Newmarket Stakes, que se ha disputado ayer en el hipódromo del mismo nombre. Su importancia no reside, desde luego, en la recompensa asignada al vencedor, pues son muchas las pruebas más ricamente dotadas que el Newmarket Stakes, sino en el carácter mismo de la carrera, cuyo resultado ha servido en numerosas oportunidades para hacer pronósticos bien fundados sobre el posible vencedor del Derby. En este sentido el Newmarket Stakes más aún que las Dos Mil Guineas ha proporcionado los elementos de juicio necesarios para inclinarse en favor de un determinado competidor en la gran carrera de Epsom. En efecto, desde su fundación en el año 1883, vemos con harta frecuencia a un ganador del Newmarket Stakes hacer suya pocas semanas más tarde la prueba máxima del turf británico. Ese año la victoria correspondió a Donovan, que se impuso luego en el Derby, y la lista de los que alcanzaron esa doble triunfo se completa con Isinglas en 1893, Ladas en 1894, Galtee More en 1897, Diamond Jubilee en 1900, Ard Patrick, descalificado en el Newmarket Stakes, triunfó después en el Derby de 1902, Cicero en 1905, Sunstar en 1911 y, por último, Craganour, que se impuso en el Newmarket Stakes de 1913, siendo descalificado en el Derby de ese mismo año.

En esta temporada todo hace suponer que se volverá a repetir ese caso, pues Call Boy, que ayer triunfó con extraordinaria facilidad en el Newmarket Stakes, es el candidato que reune mayores probabilidades para el Derby, en el que se cotiza gran favorito. Call Boy, a pesar de haber sido derrotado en las Dos Mil Guineas, donde terminó segundo a media cabeza del vencedor, Adam's Apple, merece mucho más confianza que éste para el próximo Derby. En primer término Call Boy, como hijo de Hurry On, tiene mucho más probabilidades de desempeñarse con éxito sobre los 2400 metros de Epsom que en los 1600 metros de las Dos Mil Guineas, como lo demostró ya Captain Cuttle en 1922, y Coronach el año anterior, en que, después de entrar tercero y segundo, respectivamente, en las Dos Mil Guineas, se impusieron con entera facilidad en el Derby. Además Call Boy en su campaña de potrillo tuvo un desempeño más lucido que cualquier otro de sus coetáneos. Todo permite vaticinar entonces que repetirá en 1927 la hazaña que sus hermanos hicieron en 1922 y 1926.

He aquí los telegramas que hemos recibido y que informan sobre el resultado del Newmarket Stakes:

Londres, 11 (AP).—En el hipódromo de Newmarket se disputó esta tarde el Newmarket Stakes, el que fué ganado por Call Boy, de propiedad del señor Frank Curzon.

Newmarket, 11 (AP).—El caballo Call Boy, por Hurry On y Comedienne por Bacherior's Double, de Mr. Frank Curzon, que hizo suyo hoy el Newmarket Stakes, de mil libras esterlinas, es el favorito para el Derby.

Llegó segundo Hossan, por Sardanapale y Amazone III, de propiedad del príncipe de Aga Khan, y tercero, Romany, por Swynford y Hasta, de lord Woolavington.

Participaron de esta carrera siete animales.

Call Boy se impuso a Hossan por cuatro cuerpos, y la misma distancia hubo entre éste y el tercero.

El candidato para el Derby, de propiedad del rey Jorge, St. Silvestre, figuró no placé.

Las apuestas fueron en la siguiente proporción: 2 a 5, 20 a 1 y 100 a 8.

El Derby de Kentucky

Louisville, 11 (Especial de LA NACION).—Unos veinte de los principales potrillos de tres años del país participarán probablemente el sábado próximo en el 53o. Derby de Kentucky.

Los propietarios de los Estados del Este han traído hoy sus potrillos, entre los que figuran Bostonian, de Mr. Harry Payne Whitney, que ganó el lunes el Preakness Stakes, y Whiskery, que se clasificó tercero en la misma carrera. También ha llegado Scapaflow, hijo de Man O'War, que tuvo mala figuración en el Preakness Stakes.

Todos los candidatos al Derby serán sometidos mañana a la última corrida preparatoria.

HUBO UN CONCURSO EN EL GOLF CLUB ARGENTINO

Participó buen número de damas

En los links de esta institución se realizó ayer, por la tarde el primer concurso de la temporada para damas, disputándose la Copa Inauguración, a 18 hoyos, medal play, con handicap.

La señorita Marta Guerrico obtuvo el mejor score gross de la tarde, habiendo cumplido los hoyos de ida en 46 golpes y los de vuelta en 48, con un total de 94 golpes; la siguió en la clasificación la Srta. Ester Campos Carlés, quien cumplió los hoyos de ida en 50 golpes y los de vuelta en 47, con un total de 97.

La señora de van der Straeten logró clasificarse primera en el concurso realizado con un total neto de 73 golpes y cumplió los hoyos en la siguiente forma: ida, 4-5-7-7-8-7-4-4-7, 53; vuelta, 5-5-6-4-5-4-3-6-7, 50.

Los resultados generales fueron los siguientes:

Sra. E. de van der Straeten	53	50	103	30 73
Sra. C. de Heberalde	51	53	104	27 77
Srta. María R. Gondra	51	56	107	28 79
Srta. Marta Guerrico	46	48	94	14 80
Srta. María F. Cazón	56	49	105	24 81
Sra. R. C. M. de Real de Azúa	54	55	109	26 83
Srta. Margarita Bonduel	59	52	111	27 84
Sra. S. M. de Rodríguez Saráchaga	54	50	104	20 84
Srta. María C. Gondra	59	55	114	30 84
Sra. R. A. C. de Sólo	53	53	106	21 85
Srta. Aurelia Villamil	54	56	110	25 85
Srta. E. Campos Carlés	50	47	97	12 85
Sra. A. A. de Huergo	56	47	103	17 86
Srta. S. Campos Carlés	52	56	108	22 86
Sra. N. M. de Benegas	57	53	120	30 90
Sra. Y. C. de Moreno	54	53	107	15 92
Srta. María L. Ahumada	52	55	107	15 92
Srta. Raquel Guerrico	55	66	121	29 92
Sra. E. Calvo de Datos	64	56	120	26 94
Srta. María L. Bazet	62	65	127	30 97
Srta. Alicia Bonduel	61	63	124	27 97
Srta. Beatriz Hernández	68	58	126	28 98
Sra. Cecilia de Mongay	67	59	126	28 98

La primera columna corresponde a los golpes de ida, la segunda a los de vuelta, la tercera al total, la cuarta al handicap y la quinta al total neto.

El programa para la temporada

El Golf Club Argentino aprobó el fixture de los concursos de damas correspondientes a esta temporada, en la siguiente forma: mayo 18, concurso abierto a 4 cuchara pelotas, 18 hoyos medal play, 3/8 de la suma total; junio 1, 2, 3 y 4, Copa Carabassa, challenge knock out, con clasificación de las 16 mejores tarjetas; 8 match; 15, Copa Otoño, 18 hoyos, contra bogey; 22, match; 29, Copa Chutro, flag competition, 18 hoyos: julio 6, Copa Capitana, 36 hoyos, contra bogey, handicap; 13, maech; 20, Copa 9 de Julio, 18 hoyos, medal play, handicap y 27, match; agosto 3, 4, 5 y 6, Copa Secretaría, knock out, handicap, a clasificar las mejores 16 tarjetas; 17, Copa Choise Score; 24, match y 31, Copa Maca, 36 hoyos contra bogey; septiembre 1o., Copa Maca; 7, 8, 9 y 10 campeonato del club, 36 hoyos, medal play, handicap y 23, Argentinas v. Extranjeras y 28, 29, 30 y 1o. de octubre, campeonato de damas; octubre 19, 20, 21 y 22, Copa Guerrico, knock out handicap y noviembre 2, 3, 4, 5 y, Copa Pelotas, knock out, con clasificación de 16 tarjetas.

SE REUNIERON AYER LOS DIRECTORES DEL FOOTBALL

En la reunión efectuada anoche por el Consejo Directivo de la Asociación Amateurs Argentina de Football, se resolvió fijar el siguiente horario: los miércoles de 18.30 a 20.30. Las sesiones continuarán los días subsiguientes si hubiera más asuntos que tratar. Para llenar la vacante dejada por el señor Benjamín Toulouse que renunció el cargo de miembro suplente del Consejo de Neutrales se designó a D. Julio D. Urdániz.

De acuerdo con la resolución de carácter general dictada el 9 de febrero próximo pasado no se aceptó la proposición del Club Torino de Italia para disputar varios partidos en Buenos Aires. Fueron suspendidos provisionalmente los jugadores José Giargiulo y Ricardo Cracco, de Estudiantil Porteño y Platense, respectivamente, a raíz del incidente que promovieron el domingo último en el match jugado por esos equipos, y a Alfonso Limardi, de Tigre y Leonardo Fabiano de Porteño.

De acuerdo con el informe presentado por la Comisión de Hacienda se resolvió hacer las siguientes modificaciones al reglamento general ad referéndum de la asamblea: 1o. Modificase el artículo 108 del reglamento general en la siguiente forma: 10 o/o a la Asociación Amateurs Argentina de Football, 10 o/o para el fondo de reserva anual y el 40 o/o a cada club; 2o. Modificase el inciso d) del artículo 33 del reglamento general, el cual quedará así redactado: ".... la Asociación debe mantener para sí un fondo de reserva no menor de $ 30.000; 3o. Créase un fondo de reserva anual, con el 50 o/o del 20 o/o que la Asociación percibirá de los partidos oficiales de la primera división cuyo fondo, después de haberse cubierto el déficit de la Asociación, si lo hubiera, se distribuirá por partes iguales entre los clubs de la categoría citada; 4o. El dinero que se entregue a los clubs en cumplimiento de lo dispuesto en el artículo 3o. se destinará para amortización de las deudas que tengan contraídas con la Asociación; y, los que no las tuvieran, para mejoras en los fields; 5o. Quedan derogadas todas las disposiciones estatutarias o reglamentarias que se opongan al cumplimiento de lo que se establece en los artículos precedentes.

LA INDIA VENCIO AYER A ESPAÑA EN LA PRIMERA RUEDA DE LA COPA DAVIS

Prasada derrotó tras reñida lucha a Juanico y Flaquer a Fyzée por 7-5 y 6-0

IMPRESIONES

La disputa de la Copa Davis ha tomado un giro interesante con los resultados del match disputado entre España y la India.

No obstante haberse considerado al team español como uno de los más fuertes de la zona europea, el triunfo que sobre ellos han obtenido los representantes de la India ha sorprendido a todos los aficionados. España no contaba esta vez con el concurso de Francisco Sindreu, un jugador que el año pasado habíase destacado en forma neta. Frente a los representantes argentinos, en los singles, Sindreu fué vencido en cinco sets por Robson, mientras que venció a Obarrio tras reñida lucha por el mayor número de sets. Reemplazó al mencionado jugador, Juanico, que también figura entre las mejores raquetas del país, y que el año pasado integró el team cuando los españoles se midieron con los irlandeses.

La actuación de los jugadores hindúes, Prasada y Fyzée, representa una verdadera revelación, puesto que ambos intervinieron en los cinco partidos y se han mostrado especialmente fuertes en el match de dobles, donde, en realidad, residían las esperanzas de obtener un triunfo por parte de los españoles.

Las informaciones que nos transmite el cable son las siguientes:

Barcelona, 11 (AP). — En las eliminatorias de singles correspondientes a la primera rueda de la Copa Davis, zona europea, el jugador hindú, Prasada, venció al representante español Juanico, por 11-9, 6-4 y 6-3. El match resultó sumamente reñido, especialmente en el primer set, pero en las vueltas siguientes, el juego del aficionado español decayó visiblemente.

En el último encuentro correspondiente al match entre España y la India, el jugador español Flaquer venció a Fyzée, hindú, por 7-5 y 6-0. Este encuentro no tenía mayor interés, por cuanto los representantes hindúes se habían asegurado ya el triunfo en la primera rueda.

La primera columna corresponde a los golpes de ida, la segunda a los de vuelta, la tercera al total, la cuarta al handicap y la quinta al total neto.

El programa para la temporada

El Golf Club Argentino aprobó el fixture de los concursos de damas correspondientes a esta temporada, en la siguiente forma: mayo 18, concurso abierto a 4 cuchara pelotas, 18 hoyos medal play, 3/8 de la suma total; junio 1, 2, 3 y 4, Copa Carabassa, challenge knock out, con clasificación de las 16 mejores tarjetas; 8 match; 15, Copa Otoño, 18 hoyos, contra bogey; 22, match; 29, Copa Chutro, flag competition, 18 hoyos: julio 6, Copa Capitana, 36 hoyos, contra bogey, handicap; 13, maech; 20, Copa 9 de Julio, 18 hoyos, medal play, handicap y 27, match; agosto 3, 4, 5 y 6, Copa Secretaría, knock out, handicap, a clasificar las mejores 16 tarjetas; 17, Copa Choise Score; 24, match y 31, Copa Maca, 36 hoyos contra bogey; septiembre 1o., Copa Maca; 7, 8, 9 y 10 campeonato del club, 36 hoyos, medal play, handicap y 23, Argentinas v. Extranjeras y 28, 29, 30 y 1o. de octubre, campeonato de damas; octubre 19, 20, 21 y 22, Copa Guerrico, knock out handicap y noviembre 2, 3, 4, 5 y, Copa Pelotas, knock out, con clasificación de 16 tarjetas.

SE DISPUTO LA QUINTA RUEDA DEL CERTAMEN EN EL CIRCULO DE AJEDREZ

Las partidas jugadas fueron correctamente planteadas por los competidores

LOS RESULTADOS

Por efectos del paulatino entrenamiento de los jugadores que intervienen en la prueba, se va experimentando en la calidad del juego desplegado por los participantes del torneo de primera categoría del Círculo de Ajedrez, una acentuada mejoría. Hemos podido observar en la quinta rueda del importante certamen — que reune a ocho de los jugadores de más mérito del país — maniobras hábiles y combinaciones sutiles, que estimamos que nuestros futuros representantes internacionales han de comportarse dignamente en el certamen de Londres, aun si entre los adversarios se llegan a encontrar, como se anuncia, algunos maestros internacionales de mérito.

El anuncio de que en esta rueda jugarían Grau y Reca, dos de los más calificados participantes del certamen, llevó al local de la meritoria Institución de la calle Esmeralda una crecida cantidad de aficionados, quienes se mostraron interesados en todo momento por las incidencias de las partidas, que adoptaron características distintas en todos los tableros. Reca y Grau jugaron una partida de posición, plena de maniobras sutiles. Nogués Acuña, en cambio, planteó un juego vigoroso que le proporcionó una espectacular victoria, y Palau y Fernández Coria dieron la nota de emoción, al efectuar, en una posición compleja — aun cuando netamente favorable para Palau — veinte jugadas en un plazo de escasos minutos, exponiéndose a los riesgos imprevistos, de una jugada errónea.

La única nota que deslució en parte la jornada fué la ausencia de Ellerman, quien por encontrarse enfermo no concurrió a jugar contra Bauer, perdiendo por esta razón el punto correspondiente.

Grau v. Reca

Como estaba previsto, fué esta la partida más difícil de la jornada. Las blancas, conducidas por Grau, plantearon la apertura del peón de la dama, continuando Reca con la defensa eslava, para adoptar a continuación una línea de juego de dudoso valor, que permitió al blanco obtener, mediante una correcta maniobra, cierta superioridad estratégica. Puesto en el trance de ceder al blanco la línea de torre-rey, Reca optó por lo más prudente, desistir del enroque y ubicar el rey en una situación sólida.

La partida continuó correctamente, y en cierto momento las blancas se vieron obligadas a desistir de un ataque aparente, que podían iniciar en el flanco-rey, prefiriendo llegar a un final en el que estaban mejor colocadas, aun cuando era muy dudoso el triunfo.

Paulatinamente, sin embargo, las blancas lograron ganar espacio, para conquistar más tarde un peón de ventaja mediante una bien calculada maniobra. Reca ensayó un contraataque en el centro, que las blancas neutralizaron bien; pero en cierto momento, un tanto atemorizadas, optaron por devolver el peón sin necesidad, al sólo objeto de impedir la intromisión de la dama en el juego y llegando a un final favorable, aun cuando no tan acentuado en ventaja como hubiera podido ser. Posteriormente se produjeron varios cambios de piezas, llegándose a un final en que las blancas poseían un peón pasado y libre en el flanco dama. En este estado de cosas se suspendió la partida, la cual fué abandonada por Reca una vez que hubo comprobado la inutilidad de continuar el final, que estaba matemáticamente perdido.

Palau v. Fernández Coria

Con las blancas, Palau planteó en esta partida una apertura Zukertort-Reti, que Coria defendió en buena forma en las primeras jugadas, para efectuar poco más tarde un arriesgado avance de peón central, en busca de espacio, maniobra que se tradujo en la pérdida de un peón. Una vez obtenida por Palau la ventaja, ambos jugadores comenzaron a meditar en exagerada forma las jugadas, hasta el punto que, faltándole a cada jugador quince minutos para expirar el plazo reglamentario, debieron efectuar veinte jugadas, lo que al bien dió margen a unos instantes de emoción por las características violentas que adquirió la lucha, desistió técnicamente la partida, que finalizó con la victoria de Palau, quien supo mantener en buena forma la ventaja estratégica y material obtenida en el planteo.

De Witt v. Nogués Acuña

Una vigorosa partida produjo Nogués Acuña frente a De Witt, testimoniando que ha progresado nitidamente desde su iniciación en la primera categoría, y que hay en él un futuro campeón nacional. La partida adquirió características hipermodernas, produciéndose una posición enmarañada, de la que pronto sacó partido el joven jugador catamarqueño, quien emplazó un enérgico ataque sobre el enroque enemigo. Vanos fueron los esfuerzos realizados por De Witt para neutralizar la acción de las piezas de su adversario, que estaba jugando en impecable forma. Ante el fracaso de su resistencia, De Witt optó por abandonar, cuando el ataque adversario se acentuó en forma definitiva.

El sábado jugarán entre sí: Reca v. Palau, Grau v. Bauer, Fernández Coria v. Nogués Acuña y Ellerman v. De Witt.

Situación de los competidores

	J.	G.	E.	P.	Pts.
Palau	5	3	1	1	3 ½
Reca	5	2	2	1	3
Grau	5	2	2	1	3
Nogués Acuña	5	3	—	2	3
Bauer	5	3	—	2	3
De Witt	5	1	1	3	1 ½
Ellerman	5	1	1	3	1 ½
Fernández Coria	5	1	1	3	1 ½

La J. significa los partidos jugados; la G., los ganados; la E., los empatados; la P., los perdidos, y Pts., el total de puntos obtenidos.

LAS 500 MILLAS

Servicios ferroviarios

La empresa del Ferrocarril Central Argentino, con motivo de la disputa de la carrera de las 500 Millas, organizada por el Club Atlético de Rafaela, ha resuelto expender billetes de ida y vuelta al precio de uno de ida más el cincuenta por ciento entre Retiro y Rafaela, y desde todas sus estaciones de la línea principal entre Rosario y Cerea, inclusive, y Santa Fe e intermedias de dicho ramal a Rafaela, los días 20 al 22, válidos para regresar hasta el 24.

Interesante conjunto de Artículos para el Hogar

CLUNY imitación. Entredós y puntilla haciendo juego, en piezas de 6 mts. especs. para visillos y est. Pieza, $ 1.50

PANTALLAS "Uguette Duflot". La novedad del momento, de un efecto encantador, con bordados con ricos flecos de madera y gasas de seda. Gran surtido de formas y colores, $ 29.90

ENTREDOS imitación Cluny, gran variedad de dibujos, en piezas de 6 mts. LA PIEZA. . . . $ 1.40

FLECO DE MADERA — Nuevo surtido en colores, a nudo 4 cms. Precio: $ 0.45 y 0.35

FINISIMO Entredós. Artículo de mucha duración, en 4 cms. de ancho. El metro, $ 0.40

FLECO DE MADERA — Combinado con azabache, mucho surtido en colores . . . . $ 0.70

FAROL plafond de hierro forjado con tres lámparas adicionales. Completa. Medidas: altura 120 cms. por 35 cms. de diámetro. Lista para colocar. $ 35.—

GALONCITO ORO VIEJO. Combinado en colores lisos para terminación de labores. EL METRO, a . . . $ 0.10

FLECO DE GUSANILLO. En metal oro viejo, en todos los anchos. Colores lisos y matizados. Desde. . . $ 1.30

JUEGO FUMADOR, compuesto de una mesita de hierro y bronce, cenicero, candelero y fosforera, de cms. 70 x 30, $ 26.50.-

CANDELABRO DE HIERRO macizo, forjado a mano, de un bello efecto decorativo. Alto 40 x 25 cms. a . . . . . $ 26.90

FLECO en hilo de lino, blanco, crema y ocre, anudado a mano, en 6 1/2 cms. de ancho, EL METRO, a $ 1.20

GALON LABRADO en tono obscuro, indicado para ornamentaciones de muebles. Varios anchos. El metro, desde $ 0.20

FLECO Imitación FILET. Especial para terminación de visillos y estores, anudado a mano, 25 cms. de alto, $ 1.35. El entredós haciendo juego, a dos pesos 0.65

FLECO de algodón mercerizado, de 4 cms. de alto, tonos lisos y matizados. EL METRO, a . . . $ 0.40

PRECIOSO CONJUNTO de hierro forjado, compuesto de una mesa magníficamente terminada con aplicaciones de bronce cincelado, compartimiento para licores, más un cofre, un cenicero, un encendedor y corta-cigarros. Precio, $ 110

FLECO IMITACION FILET, con borlas de hilo "pavilo", en 50 centímetros. EL METRO, a . . . . $ 1.20

FLECO DE HILO DE LINO. En blanco y crema, anudado a mano. En 15 cms. EL METRO, a . . . . $ 3.20

CENICERO y CANDELERO en bronce, con plato de cristal de color y vela, $ 3.70

BORLAS en Metal Oro Viejo. Apropiadas para la terminación de almohadones y pantallas. Cada una, $ 0.40

Combinación de fina PANTALLA de pura seda, muy bien terminada, más un pie de hierro forjado a mano, con aplicaciones y relieves de bronce. Precio, completa, 185.-

FLECO en Hilo de Lino. En colores blanco y crema, anudado a mano, en 12 cms. de ancho, el metro, $ 2.90

BURLETE en colores, lo mejor para tapar endijas de puertas. Piezas de 6.60 metros, a $ 1.30

PICOTT imit. hilo, especial para terminación de cortinas, piezas de 8 mt. La pieza, $ 0.50

CREDITOS PARA EL HOGAR

"Los Gobelinos"

125 Florida 139

DEVOLUCION DE IMPUESTOS

El 90 o/o de los contribuyentes han pagado impuestos MUNICIPALES y NACIONALES por error, por lo tanto tienen dinero susceptible de devolución.

ENVIE HOY MISMO ESTE CUPON

CUPON

EMPRESA DE RECLAMOS NACIONALES, MUNICIPALES Y FERROVIARIOS
62 Maipú 62, Piso 4o. U. T. 35 Mayo 7132

Sírvanse enviarme un empleado a revisar mis boletas de pago de impuestos nacionales y municipales, el día ..... de..... a las ..... horas, a la calle ..... número ..... dep. ..... escrit.

Saluda a Vds. atte.

(firma)

GRATIS REVISAMOS SUS BOLETAS

Las MAQUINAS PARLANTES MÁS PERFECTAS del MUNDO, PUEDEN ADQUIRIRSE en

Gath & Chaves

a PAGAR en PEQUEÑAS CUOTAS MENSUALES y sin PREVIO DESEMBOLSO.

Sonoras Albafónicas

La máquina parlante más perfecta, de voces claras y potentes, con nueva membrana y nuevo brazo acústico.

En cuotas mensuales de:

Modelo Symphony..... $ 28.75
Modelo Lyric ..... „ 26.40
Modelo Concert..... „ 25.65
Modelo Preludio ..... „ 25.00
Modelo Mélodie, 19.45

Modelo Symphony

Victrolas-Ortofónicas

Con nuevo volumen de reproducción. Finos muebles de caoba.

En cuotas mensuales de:

Modelo Credenza..... $ 43.15
„ 8-3..... „ 34.10
„ Granada ..... „ 28.50
„ 4-7..... „ 26.45
Modelo Consolette, 25.80

Modelo Credenza

Brunswick Panacustic

Reproducción por diafragma. Con brazo acústico nuevo curvilíneo. Reproductor nuevo eufónico y amplificador mejorado. Mueble de caoba ó nogal.

En cuotas mensuales de:

Modelo Valencia.... $ 34.50
Modelo Madrid..... „ 28.50
Modelo Sevilla, 27.00

Modelo Madrid

Solicite hoy mismo un Crédito

PARA INFORMES: CASA CENTRAL - 7.º PISO

A LA CIUDAD DE LONDRES
C. PELLEGRINI Y CORRIENTES

Dos lindos Modelos

Confeccionados irreprochablemente con géneros de la mejor calidad.

No. 1 — TRAJE PESCADORA, en cheviot azul marino de lana, excelente clase, cuello y puños de brin azul inalterable, corbata forma medio pañuelo de satín negro o punzó, vistoso cordón con silbato.

Edades:

9 — 10	7 — 8	5 — 6	2-3-4
$ 11.90	11.50	10.50	9.90

GORRA GRUMETE, haciendo juego; en las medidas del 48 al 56 a . . . . . $ 2.95

No. 2 — ELEGANTE TRAJE grumete, en sarga azul marino de pura lana, cuello y puños desmontables, en fino brin azul lavable, corbata medio pañuelo en raso negro, cordón con silbato. Edades: 7 y 8 a pesos 18.90, 5 y 6 $ 17.90 y 2-3 y 4 a . . . . . $ 16.90

GORRA GRUMETE, haciendo juego; en las medidas del 48 al 56 a . . . . . $ 3.75

A LA CIUDAD DE LONDRES
C. PELLEGRINI Y CORRIENTES

POR HOY SOLAMENTE

Calzado de lujo, cosido a mano, cabritilla, charol o gamuza, que valen $ 16.90, a . . . . . $ 6.90
34 al 41

Botines y zapatos colegial, indestructible, toda suela reforzada, que valen $ 5.90 y 6.50, los liquidamos a . $ 3.90
25/31

33 al 37, $ 4.90

ZAPATOS DE ABRIGO, EXTRANJEROS, que valen $ 6.50, los liquidamos, por hoy solamente, a . . . . $ 3.90
34/45

615 - Av. DE MAYO - 615

VARIOS ENCUENTROS DE DAMAS SE JUGARON EN EL BUENOS AIRES L. T. C.

Ellos correspondían a los campeonatos del Río de la Plata y al Torneo de Mayo

LOS RESULTADOS

Los Campeonatos del Río de la Plata y el Torneo de Mayo continuaron disputándose durante la tarde de ayer con la realización de varios encuentros entre damas.

La disputa de los mismos dió lugar a algunos matches de interés, entre los que merece citarse en primer término el correspondiente a la categoría de singles, de campeonato, entre la Srta. Mercedes Hernández Cáceres y Da. O. T. de Rendtorff. El encuentro resultó atrayente, dado el equilibrio de las fuerzas de ambas jugadoras, y durante todo su desarrollo pudieron observarse jugadas inteligentes y bien realizadas. El primer set correspondió a la señora de Rendtorff, que actuó especialmente desde el fondo de la cancha con fuertes drives hacia ambos lados del court, en forma de que su contraria sólo pudo concretarse a una acción defensiva. El aspecto del juego varió en la segunda vuelta, que correspondió a la Srta. Hernández Cáceres por 6-4, pero el tercer set fué conquistado nuevamente por la señora de Rendtorff, que se adjudicó con ello el match por 6-3, 4-6 y 6-2.

Otro encuentro bonito, dada la espléndida exhibición realizada por doña Ana Lía Obarrio de Aguirre, fué el disputado entre esta jugadora y la señora de Molina. El triunfo correspondió en forma amplia a la señora de Aguirre, que se ha sindicado como una de las probables ganadoras de la categoría.

Los resultados generales de los encuentros son los que detallamos a continuación:

Campeonatos del Río de la Plata

Sra. O. T. de Rendtorff venció a señorita Mercedes Hernández Cáceres por 6-3, 4-6 y 6-2, y Sra. Ana Lía Obarrio de Aguirre a Sra. L. de Molina por 6-3 y 6-0.

Torneo de Mayo

Srta. Irene Martindale venció a señorita Susana Montes de Oca por 7-5 y 6-4; Srta. Camila Cronssa a Srta. L. Robertie por 2-6, 6-3 y 6-4; Srta. Marta Bapaumé a Srta. María del Carmen Brié por 6-1 y 6-1; Srtas. Sara de Oliveira César y C. Santa Coloma a Srtas. L. y M. E. Molinè por 10-8 y 7-5; Srtas. R. y L. Romero Carranza a Srtas. G. Keen y A. Gandulfo por 2-6, 6-2 y 6-2; Srta. Angélica de Urquiza a Srta. N. Giusti por 6-4 y 6-3, y Sra. Ana Lía Obarrio de Aguirre a Srta. Irene Martindale por 7-5 y 6-2.

Tilden y Hudir vencieron ayer en La Haya

La Haya, 11 (AP).—La pareja formada por Tilden y Hudir venció a van Lennep y Diemerkool, por 6-0 y 16-14.

EL SABADO COMENZARA UN CONCURSO DE BASKETBALL

Hindú y Porteño jugarán el primer match

Por tercera vez será disputado el campeonato de basketball, denominado invierno, que organiza la Asociación Cristiana de Jóvenes para teams de primera división. Se descuenta que, como en las anteriores temporadas, se congregará en el gimnasio de la institución un público numeroso, que concurrirá atraído por los elementos que en la disputa de este campeonato intervendrán. El programa inaugural para el sábado 14 es el siguiente: a las 21, Hindú v. Porteño, y a las 22: Independientes v. Asociación Cristiana de Jóvenes. En el intervalo de estos matches comenzará el desarrollo del cuarto campeonato abierto de tiro de fouls, que la institución organizadora viene disputando anualmente con buen éxito.

Federación Argentina de Basketball

En la última reunión de la Junta Directiva Permanente la Federación Argentina de Basketball, se aceptó en carácter de clubs afiliados a la Asociación Deportiva del Comercio, Club Ferrocarril Oeste, Club Obras Sanitarias de la Nación y Club de Gimnasia y Esgrima de Villa del Parque. Se aceptaron las renuncias presentadas por los delegados A. R. Speroni, C. Calarco y A. García López de los cargos que desempeñaban en diversas comisiones internas. Autorizóse al Club Universitario de Buenos Aires para hacer disputar por tercera vez la Copa O'Farrell, y por segunda vez la Copa Universitario, para equipos de categoría novicios esta última. Los concursos respectivos comenzarán el 25 y el 31 del actual, respectivamente, y, por último, se declararon jugadores libres y con derecho a intervenir en los campeonatos nacionales de 1927 a J. Guridi, C. Leiden, F. Dreyes y C. Barra.

Boxeo en Estados Unidos

Kid Francis y F. Sportiello llegaron a Nueva York

Nueva York, 11 (AP). — En el paquete Pan America llegaron los campeones franceses Kid Francis y Félix Sportiello.

El manager de estos pugilistas declaró a un representante de The Associated Press lo siguiente:

"Nos sentimos complacidísimos por la caballerosidad sportiva del público argentino y por la imparcialidad de los diarios de Buenos Aires, que pudimos comprobar en el match con Icochea, a pesar de ser éste sudamericano".

Kid Francis desmintió todas las informaciones publicadas sobre peleas convenidas, aunque los franceses decidirán varias proposiciones.

Llegada de Hilario Martínez

Nueva York, 11 (AP). — Hilario Martínez, pugilista español llegado procedente de La Habana, ha sido sometido a cuarentena por orden de las autoridades de la Inmigración, alegando que en la temporada anterior permaneció en los Estados Unidos nueve meses, en lugar de seis que se le concedieron.

En Europa

Al Brown venció ayer a Young Cyclone por puntos

París, 11 (AP).—Tuvo lugar anoche un encuentro de boxeo entre el pugilista panameño Al Brown y el español Young Cyclone, ambos de peso pluma. El panameño se adjudicó la victoria por puntos.

El campeón francés de peso mosca, Piadner, venció por knock-out al británico Kidrich, en el sexto round.

Guillermo Silva y Jack Etienne se medirán hoy en el Coliseo

Será esta la última presentación en los rings locales del campeón belga, que debutó no hace mucho frente a Rely

El prestigio adquirido con un solo match es la demostración cabal de las condiciones de un púgil. Tales son los casos de Charol y de Etienne, en esta temporada, para citar a los más destacados. Este último se consagró frente a Rely después de un combate memorable, y el primero venció a Trias sin necesidad de poner en juego todas sus condiciones, pero demostrando, en su labor maravillosa, toda su gran capacidad pugilística. El boxeador belga conquistó una popularidad inmediata y las ovaciones recibidas en su primer match, en el que tuvo al borde de la caída a Rely, para ser vencido, luego, en la forma conocida, parecieron repercutir por todas partes como el eco de una merecida consagración.

Con esos títulos se presentará esta noche en lo que concierne a su actuación entre nosotros, pero como término de comparación interesante, cabe consignar que entre sus muchas y sonadas victorias en Europa cuenta con la derrota de Nando Tassi, por dos veces rival de Silva, a quien venció en el primer round por knock-out.

Guillermo Silva en el boxeo sudamericano es una figura de prestigio. Ha cumplido una brillante campaña como amateur hasta conquistar los títulos más preciados de su categoría. Luego, en las filas del profesionalismo, ratificó aquella inmejorable impresión, ampliando su record con nuevos y sonados triunfos.

En los círculos locales goza de muchas simpatías y los aficionados le han seguido con visible interés en su carrera, de manera que sus triunfos, en cada oportunidad, fueron festejados con el entusiasmo y el calor que provocaran las mejores performances de los boxeadores argentinos.

Su último combate como amateur, frente a Joe Montie, en el ring del Teatro Coliseo, en ocasión de realizarse el II Campeonato Panamericano de Boxeo, dió lugar a una lucha reñida y magnífica, de la que se guarda la mejor impresión. En ese encuentro reveló condiciones sobresalientes que más tarde confirmó cuando debutó como profesional en Montevideo, frente al por entonces campeón argentino de peso semipesado, Vicente Olivieri, a quien venció por knock-out en el segundo round.

El público local deseaba un nuevo combate de Silva en ésta y fué así que rápidamente se concertó su presentación como profesional frente a un adversario de inmejables condiciones: Nando Tassi, y, como se presumía, la lucha disputada en el Teatro Coliseo fué una de las más emocionantes que se recuerdan.

Sólo duro cinco rounds, pero puede decirse sin temor de pecar de exagerados, que fueron 20 rounds de boxeo concentrados en cinco, en rounds que parecieron inacabables, tal fué la cantidad de golpes y de emociones, tal la intensidad de la labor de los pugilistas y su espíritu combativo.

El brillante éxito de este combate, en el cual conquistó Silva un triunfo admirable, dió margen a variados comentarios, al punto de llegarse, poco después, a formalizar un match desquite, que se disputó en el ring del Club Atlético River Plate y fué presenciado por un público enorme. Los momentos de ansiedad volvieron a repetirse y, como en el match anterior, correspondió el triunfo al púgil uruguayo, por knock-out.

Después de esta presentación, Silva ha realizado otros combates, en los cuales siempre ha logrado salir airoso, pero en el último, con Olivieri, su chance fué más difícil e inexplicable.

Nos encontramos, pues, frente a dos rivales que al responden siquiera sea en una mínima parte a los antecedentes expuestos, han de ofrecer uno de los combates más memorables de estas últimas temporadas. Las características de los boxeadores permitirán una acción más veloz que la noche del asalto de Etienne con Rely, es decir, al vigor, a los conocimientos técnicos, a la capacidad pugilística y al valor de ambos se añadirá una movilidad extraordinaria, capaz de ofrecer momentos espectaculares que provocarán las manifestaciones más calurosas que hayamos escuchado en combates semejantes.

En el encuentro de semifondo debutará como profesional el conocido representante del Club de Gimnasia y Esgrima de Buenos Aires, Jacobo Stern, finalista en varias oportunidades de los campeonatos nacionales y de la Ciudad de Buenos Aires.

Enfrentará al profesional Tomás Barbará, quien ha conseguido últimamente lucidos triunfos frente a los más destacados pesos gallo rioplatenses.

Con anterioridad a este encuentro se disputarán dos matches a cinco rounds entre los profesionales Esteban González y Jenaro Galtieri y Fernando Adán y José Campoamori.

Las localidades, para las cuales se han fijado precios populares, se encuentran en venta en la boletería del Teatro Coliseo.

En un match desluido Galusso venció a Cusinato

Montevideo, 11 (Especial de LA NACION).—Se efectuó esta noche el match a diez rounds entre los profesionales de peso máximo Mauro Galusso, uruguayo, y Quinto Cusinato, italiano.

A pesar del frío intenso concurrió numeroso público al estadio de la Comisión Nacional de Educación Física, que desde mañana será rehabilitado para jugar partidos de basketball.

La lucha resultó poco lucida, sin acciones salientes y por momentos monótona. Salvo los rounds cuarto, séptimo, noveno y décimo, en que Galusso apuró colocando a su adversario al borde del knock-out, los otros fueron parejos, excepto el primero y segundo, en los cuales Cusinato anotó más puntos a su favor.

El Jurado declaró vencedor a Galusso, fallo ecuánime sin duda, aunque el público salió algo desencantado por la pobreza de recursos del triunfador.

Se tramita el match entre Jack Dempsey y Uzcudum

Nueva York, 11 (AP). — Desde que Paulino Uzcudum adquirió un automóvil del tipo roadster, que le costó 4000 dólares y con el cual recorre todas las vecindades de Nueva York, es más probable encontrarlo en alguna comisaría de policía que en la pensión donde reside.

Anoche, después de diversos trajines, dimos con el pugilista vasco, quien nos declaró lo siguiente:

"La intervención que ha tomado la Comisión de Boxeo en el match con Jack Dempsey carece de importancia; más bien me está dando publicidad, lo cual agradezco. La pelea que se me exige en Boston no me interesa y el conflicto está a punto de resolverse. De todos modos me hallaré frente a frente con Dempsey".

Parece que el leñador no dejará escapar los 25.000 dólares de la bolsa.

Al despedirnos, nos dijo: "Puede apostar cuanto quiera, que es seguro que ganaré".

Campeonato europeo

Roma, 11. (Especial de LA NACION).—Los campeonatos europeos de boxeo tendrán lugar en Berlín el 20 de mayo. En dicho concurso Italia será representada por los campeones Lanzi, Simionato, De Horatis, Caneva, Toscani y Pamfilo.

La rentrée de Jack Dempsey

Nueva York, 11 (AP).—En una conversación telefónica sostenida con Tex Rickard, el ex campeón de peso pesado Jack Dempsey anunció oficialmente desde California que volverá al ring.

PIDA CINZANO VERMOUTH

Toda familia debe tener un Termo-Winn

Porque el TERMO-WINN, produce 55 a 57 Grados de Calor durante 4 horas fijas y constantes.

GRANDIOSO APARATO CIENTIFICO, superior a toda clase de bolsas de goma para agua caliente y otros fomentos; que ninguno de ellos conserva una temperatura fija.

Es sumamente higiénico, de fácil y rápida aplicación, como también útil y económico, usándolo como calorífero.

Muchas Naciones, entre ellas España, por R. O. de 27 Febrero 1925, lo declaró de utilidad pública y uso obligatorio en los Hospitales del Reino.

VENTA EN LAS FARMACIAS:

Franco Inglesa, Del Socorro, Arenales 899; Mintz, Cangallo 1201; Lucioni, Las Heras 2002; Tegami, C. Pellegrini 214; Del Salvador, Callao 760 y otras.

Remitimos prospectos gratis; pidalo al:

TERMO-WINN, Lavalle 1760 (bajos), Buenos Aires

REGALAMOS

A TODO COMPRADOR POR UN VALOR NO MENOR DE $ 2.-

Pedro Bignoli Ltda. 50141 — JUEGO DE AGUA para mesa de luz, con plato, portavaso y aplicación de metal blanco plateado, "Wurttemberg", botellón de cristal tallado, a . . . . . $ 23.50

Pedro Bignoli Ltda. 71239—ESTUCHE con una polvera en cristal blanco tallado y tapa de metal blanco plateado, a . . . . . $ 2.95

PEDRO BIGNOLI Ltda. 7832 — FRUTERA de cristal de Bohemia ricamente tallada, en color rubí, de cms. 19 por 23, a . . . . . $ 25

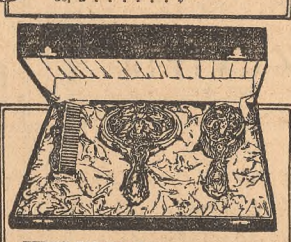

PEDRO BIGNOLI Ltda. 70205 — ESTUCHE con un juego de cepillo de metal blanco plateado con fino relieve, compuesto de 1 peine, 1 espejo y un cepillo para cabeza, a . . . . . $ 29

PEDRO BIGNOLI Ltda. 50208 — JUEGO PARA TE Y CAFE, de metal blanco plateado "Wurttemberg", lechera y azucarera, dorada al interior. El juego de 5 piezas, a . . . . . $ 88

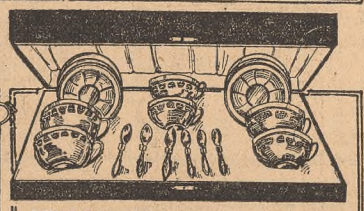

PEDRO BIGNOLI Ltda. 72171 — FINO estuche con 6 tazas y 6 cucharitas para té, de metal blanco plateado, interior dorado, con recipiente de porcelana, a $ 40.— El mismo para café, No. 72175, a. . . $ 32

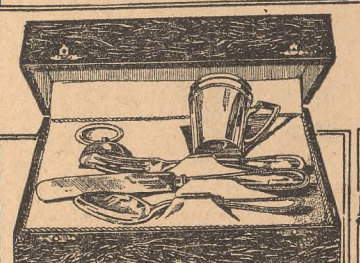

PEDRO BIGNOLI Ltda. 72045—ESTUCHE con un juego de cubiertos para niños, en alpaca reforzada plateada, con filete cincelado, compuesto de 5 piezas, a $ 15.50. El mismo de 3 piezas No. 72042, a $ 9.50

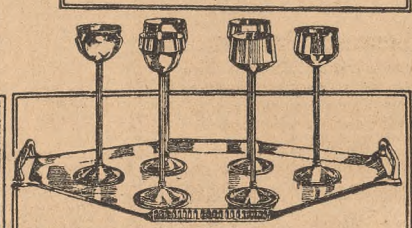

PEDRO BIGNOLI Ltda. 50392 — LICORERA de metal blanco plateado "Wurttemberg", con bandeja y 6 copitas, doradas al interior. El juego, a $ 32

UNICA SUCURSAL Alm. BROWN 1400 Esq. Lamadrid (BOCA)

LA CASA INCOMPETIBLE EN SUS OFERTAS

PEDRO BIGNOLI LTDA

BAZAR PARAGUERIA Y MENAJE

CARLOS PELLEGRINI 300 esq SARMIENTO 1002 - Bs Aires

Contra las Hernias — nuevas o antiguas — la salvación científica por excelencia:

Reductor DORAT

Pídanos Catálogo No. 50

CASA LEONARD

ESMERALDA 577 C. PELLEGRINI 430 Bs. As.

EN MATERIA DE Modas LAS CREACIONES Harrods NO TOLERAN COMPARACION

Todas ellas constituyen el último dictado de elegancia y distinción.

¡VENGA USTED A VISITAR NUESTRAS SUNTUOSAS EXPOSICIONES!

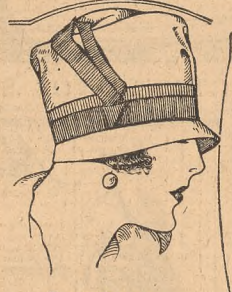

Sombrero

En fino castor, muy souple, adornado con cinta de grosgrain. Este y otros modelos. $ 19.80

GUANTES

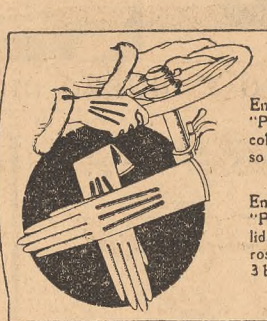

En piel de Suecia, marca "Perrin", de fina calidad; colores última moda, incluso negro: 3 botones. El par: $ 4.50

En piel de Suecia, marca "Perrin", de superior calidad; en colores de rigurosa moda, incluso negro; 3 botones de nácar. El par: $ 5.20

Sombrero

En antilope o taupe, lo mejor que se recibe; en todos los colores de moda. $ 14.90

Cartera

Forma valija, en cuero boxcalf francés, interior de muaré, con doble separación; en negro o color marrón, fabricación francesa. Medida 16 x 24 cm. $ 16.00

Cartera

Para señora o señorita

Original modelo en cuero boxcalf, colores de moda, cabochon del cierre dorado, con doble separación interior y forro de seda, fabricación francesa. Tamaño 15 x 23 cm. 14.90

$ 198

Tapado

En rico paño amazona, de lana, adornado con recortes, cuello formando estola en fina piel imitación castor o plateado y puños de lo mismo; todo forrado en seda; en colores de moda

$ 205

TAPADO, en lapin façon loutre, con cuello fruncido ejarrer en varios tonos. Para talles del 46 al 56.

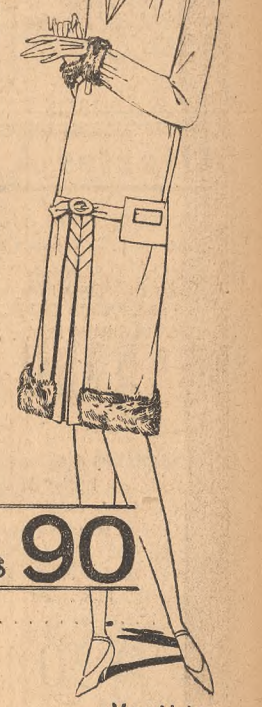

$ 90

Vestido

En rica charmelaine de lana, pollera con tablas en el delantero y banda de piel lo mismo en las mangas y cuello; en colores de moda.

ZORRO de Russie, colorado, elegante modelo forma boa, calidad excelente. $ 65

Grandes OFERTAS en:

SEDAS

Crêpe Georgia TODA en SEDA calidad superior, de cuerpo y muy souple; especial para trajes de calle o soirée; en colores de rigurosa moda, incluso blanco y negro. Ancho: 100 cm. El metro . . . . . $ 2.90

Velours anglais Calidad excelente, souple, apropiado para trajes de actualidad; gran selección en colores atractivos, incluso negro Doble ancho. El metro . . . . . $ 4.20

Satin liberty Todo de seda souple y brillante; espléndida variedad en tonos de rigurosa moda, incluso blanco y negro; indicado para trajes de calle o soirée. Doble ancho. El metro $ 4.90

Charmeuse y crêpe satin Tejido de excelente calidad, de cuerpo y souple, indicado para tapados o vestidos de calle y de fiesta; colores modernos, incluso blanco Ancho: 100 cm El metro . . . $ 7.50

LANAS

Velours Harrodian Muy souple y de mucho abrigo; 25 colores seleccionados. Ancho: 140 cm. El metro . . . $ 4.90

Kasha Belem De la más rica calidad, sedoso y souple; en colores novedosos. Ancho: 140 cm. El metro . . . . . $ 6.90

Zibella Alaska Una primicia de la moda para vestidos o tapados; diversidad de colores, incluso negro Ancho: 130 cm. El metro $ 7.90

TEJIDOS

Molleton fantasía De riquísima calidad, tejido muy abrigado y souple; grandioso surtido en dibujos nuevos; apropiado para batones o kimonos Ancho: 80 cm. El metro . . . . . $ 1.25

Viyella inglesa De la mejor calidad, lavable, extensa variedad en dibujos de reciente creación; especial para ropa interior o trajes de calle. Ancho: 80 cm. . . . . $ 3.25

PERFUMES

Lociones "Harrods" Perfume al Agua de Colonia El frasco de 225 ml. $ 2.50

Agua de Colonia

Perfume Le Narcisse Bleu, marca "Mury", de París. El frasco de 225 ml. $ 4.20; el frasco de 100 ml. $ 2.20

Extractos "Harrods Bouquet"

Fabricado especialmente para Harrods, por la perfumería J Floris, de Londres. El frasco: $ 19.50

Jabones "Harrods"

Fabricados especialmente por "Goodwins" (Londres). Caja de 6 en perfumes distintos Cada pastilla: $ 0.60

Vaporizador

En cristal de Bohemia; gran surtido en colores; montura de metal dorado. Altura: 15 cm. $ 2.90

MEDIAS

De muselina, de muy buena calidad marca "Harrods", malla fina, con cuchilla calada; en todos los colores de moda, incluso negro El par: $ 1.80

De seda alta, malla semitupida, marca "Harrods 933", conocida por su buena duración; en todos los colores de moda, incluso blanco y negro. El par: $ 3.90

Toda de seda, francesa, marcas de conocida fama; en colores de última moda. El par: $ 8.90

HARRODS Buenos Aires Ltd. - Florida 877

NO CABE EXIGIR, EN LA VENTA DE NEGOCIOS, LA LISTA DE ACREEDORES

Sobre esta clase de operaciones sólo existe un precepto de carácter fiscal

FALLO DE UN JUEZ

Los Sres. Mariano Fena y Jesús Bibián vendieron a D. Arturo Padrón un negocio. Solicitada al Juzgado de Comercio la inscripción de la venta en el Registro Público de Comercio, se pasó el pedido en vista al agente fiscal, el que se opuso a que se le diera curso, al mismo tiempo que los vendedores no presentaban una lista completa de sus acreedores, para así darla a publicidad.

Fué ayer resuelto por el juez de Comercio, Dr. Matienzo, secretaría Martín y Herrera, este pedido.

Comienza el juez por referirse al artículo 13 de la ley número 10.361, del año 1918, que prescribía: "Toda venta o transmisión de casa de negocio deberá ser inscripta en el Registro Público de Comercio, debiendo pagarse el tres por mil del precio de venta o valor de la cosa transmitida", disposición que se mantuvo a través de la ley número 11.006, que reformó aquel cuerpo legal, y de la ley posterior número 11.290, que modificó sólo el monto del impuesto. El hecho de figurar, dice, ese artículo 13 en la ley de papel sellado, demuestra, a juicio del juez, que no tiende a reglamentar la compraventa de los negocios y si sólo a crear una fuente de recursos del Fisco.

Esta deducción la corrobora la circunstancia de que no se haya dictado una reglamentación especial sobre la compraventa de negocios; no existe más sección que la relativa a la violación de la ley de papel sellado.

En consecuencia, estima el Dr. Matienzo que no puede autorizar una medida que ni la ley de sellos ni otra de carácter fiscal exigen, como es la declaración jurada sobre los acreedores que tenga el vendedor del negocio, como lo había solicitado un agente fiscal. Tampoco considera de aplicación el artículo 865 del Código de Comercio, que legisla exclusivamente sobre derecho Marítimo. No puede sostenerse que se trata de "principios jurídicos de la legislación vigente en la materia respectiva" (artículo 42 del Código de Procedimientos), ni de "principios de leyes análogas" (Código Civil, artículo 16), como serían, agrega el juez, los vertidos en alguna ley de carácter fiscal.

Encuentra plausible la actitud del representante del Ministerio Fiscal al hacer resaltar los perjuicios que origina este vacío de la legislación respecto a la venta de negocios, pero el juez no puede tomar medidas extrañas, agrega el Dr. Matienzo, a la ley de sellos y demás que tienen por objeto crear una fuente de recursos.

Por ello manda inscribir el contrato de venta en el Registro Público de Comercio, sin la exigencia de la lista de acreedores previa.

Cámara Civil Primera

Fueron resueltos ayer por este Tribunal los juicios que siguen:

Causa número 6551, sobre alimentos y litis expensas; confirma la sentencia que fijó la pensión mensual en 600 pesos y condenó al demandado, además, a pagar a la esposa la suma de 1500 pesos en concepto de litis expensas, todo ello considerando que aquélla ejerce una profesión liberal y habita exclusivamente una finca de la sociedad conyugal. D. Nicolás Di Rissio contra D. Juan Albela; de acuerdo con lo aconsejado por el fiscal Dr. Mac-Kinlay Zapiola, declara que el asunto debe ser resuelto por el doctor de Vedia y Mitre. Sucesión de D. José Batelli; confirma. Causa número 6575, sobre alimentos y litis expensas; confirma el fallo apelado, que condena al demandado a pasar a la señora madre del mismo, en concepto de alimentos, la cantidad de 150 pesos por mes y anticipadamente. D. Manuel Villanueva contra D. José R. Cepi; confirma un auto del "a quo" que contenía varias decisiones.

Sobre inhibitoria

Dictaminó ayer el procurador general de la Nación, Dr. Rodríguez Larreta, en el concurso de D. Luis Saavedra, respecto al planteamiento de una inhibitoria para entender en el juicio, trabada entre un juez de lo Civil de San Luis y otro de igual clase de esta ciudad.

Sostiene el Dr. Larreta que el auto que desestima esa cuestión es improcedente y de forzoso y lo es asimismo por vía del recurso extraordinario (artículo 14, ley 48), porque no se ha planteado cuestión federal alguna que lo autorice.

Por otra parte, no se ha trabado contienda de competencia entre esos magistrados, que la Corte podría resolver, en ejercicio de facultades que le acuerda el artículo 9 de la ley 4055, por lo que es de opinión dicho magistrado que corresponde desestimar el recurso y devolver las actuaciones al Juzgado del Dr. Tezanos Pinto.

Servicios de la ley 11.289

En las gestiones sobre jubilación entabladas por el empleado D. Horacio Nochette, dictaminó el procurador general de la Nación, sosteniendo que los servicios comprendidos dentro del régimen de la ley 11.289 no podían ser computados—como lo había prevenido en casos anteriores producidos bajo el imperio de esa ley—sino desde que se sancionara la ley orgánica respectiva. Menos podrán ser computados esos servicios actualmente, ya que esa ley ha sido suspendida por la número 11.358, desapareciendo así el derecho en expectativa que sancionaba aquel texto legal suspendido.

Por consiguiente, y habiendo acreditado el postulante la prestación de servicios durante 22 años, 3 meses y 4 días, no se halla en condiciones de gozar de los beneficios de la jubilación ordinaria, que requiere la prestación de treinta años de servicios (ley 6007, artículo 10.).

Convocatorias

Solicitaron ayer convocatoria de acreedores ante el Juzgado del Dr. Britos, secretaría Jiménez Bustamante, los comerciantes que siguen:

L. A. Semino e Cía., propietarios de los hoteles: Mayo, establecido en la calle Victoria 402|20; Galileo, situado en la calle Perú 237, y Español, sito en la Avenida de Mayo 1212. El balance que acompañan de sus negocios arroja un activo de 883.310.50 pesos, para responder a un pasivo de 675.572.73 pesos.

Sres. Burdman y Rostein, establecidos con negocio de neumáticos y accesorios en la calle Rivera 1627. Dicen tener un activo de 106.071.86, para responder a un pasivo de 123.790.75 pesos.

—Fueron proveídas ayer las convocatorias que siguen:

Por el juez Dr. Labougle, secretaría Maschwitz:

D. Esteban Sciangula. Interventores: Banco de la Nación y Compañía Sérica Argentina. Resultó sorteado el contador D. Vicente P. Da Cunha, quien informará en la junta de verificación de créditos del 14 de junio, a las 13.30.

D. Horacio A. Figoli. Se designó interventores a los Sres. Eugenio Aman, José Herrera y Compañía La Internacional. Fué insaculado el contador D. Santiago L. Prade, quien informará en la junta de verificación de créditos del 6 de junio, a las 13.30. Secretaría Curutchet.

D. Cayetano Coppa. Interventores: Banco de la Nación y Sres. Del Campo, Pérez y Cía. Contador, D. José A. Castelli. Junta de verificación de créditos, el 7 de junio, a las 14. Secretaría Leff.

—Por el juez Dr. Britos, secretaría Susini:

D. Aron Fischer. Interventores se designó a los Sres. Natalio Chaves, Elías Chapero y Sentser. Contador fué insaculado D. Daniel Rivera, quien informará en la junta del 6 de junio, a las 14.

—Fué aprobada ayer por el juez doctor Labougle, secretaría Leff, la adjudicación de bienes aceptada por los acreedores en la quiebra de la firma Portalis y Cía. Ltda.

—El juez Dr. Matienzo, por la secretaría Labougle, homologó el concordato aceptado en la junta de acreedores de la convocatoria de D. Eduardo López.

—En la convocatoria de los señores Libreiro y Cía., que se tramita ante el Juzgado del Dr. Matienzo, secretaría García, el convocatario propuso a sus acreedores un concordato del 15 por ciento pagadero en 3, 6, 9 y 12 meses de plazo.

La designación de magistrados

El ministro de Justicia e Instrucción Pública se ha dirigido al presidente del Colegio de Abogados de Buenos Aires, Dr. Mario A. Rivarola, refiriéndose a la nota del colegio fechada 20 de abril próximo pasado, en que esa entidad expresaba su opinión en cuanto al criterio con que debería procederse en la designación de los magistrados judiciales.

"El subscripto—manifiesta el ministro—se complace en agradecer a esa corporación el concurso de sus luces y de su experiencia, en las ideas que expresa en la nota que contesto; y aunque siempre el P. E. actual se ha ajustado a ese criterio en los nombramientos que ha hecho para los cargos de la magistratura, le es muy satisfactorio comprobar que tal proceder ha coincidido con las normas auspiciadas en dicha nota. Bastará, en efecto, recordar los nombres de los jueces designados en el período presidencial que corre, para convencerse de que se han tomado en cuenta los ascensos plenamente justificados para premiar merecimientos, y las aptitudes de personas que se han destacado en el Foro, en la cátedra o en el Gobierno para incorporarlos a la magistratura".

Quiebras

Fueron ayer declarados en estado de quiebra por el juez Dr. Labougle los comerciantes que siguen:

D. José Bottero, establecido con negocio en la calle Carlos Calvo 4071. Resultó sorteado el contador D. Carmelo Frodiola, quien informará en la junta de acreedores del 7 de junio, a las 14. Secretaría Herrera.

D. Silvio Bruzzone, con negocio en la calle Moreno 2379. Fué insaculado el contador D. Sinforiano L. Lavín, quien deberá informar en la junta de acreedores del 2 de junio, a las 14. Secretaría Davison Vivanco.

D. Ricardo Díaz, con negocio de almacén en la calle Juncal 3302. Contador, D. Bartolomé J. Boggiatto. Junta, el 10. de junio a las 14. Secretaría Davison Vivanco.

Junta de acreedores

Se realizó ayer ante el juez Dr. Labougle, secretaría Williams, la junta de acreedores de la convocatoria de los señores Silicara y Mendoza. El activo fué estimado por el contador en la suma de 220.279.81 pesos y el pasivo en 331.402.66 pesos. Rechazado el concordato, se aceptó la adjudicación de bienes, designándose representante de los acreedores a D. Enrique Sambresqui. Los honorarios del contador fueron regulados en la suma de 4400 pesos, y la conducta fué calificada como culpable, encuadrándola dentro de lo dispuesto en el artículo 1515 del Código de Comercio, incisos 3, 7 y 8.

El puerto de Posadas

Habiéndose presentado al Ministerio de Obras Públicas uno de los concesionarios del puerto de Posadas denunciando una pretendida divulgación anticipada del decreto de expropiación del mismo, se instruyó un sumario administrativo, que, una vez resuelto por el titular de la cartera, fué remitido a la Justicia Federal para que el procurador fiscal de turno entablara las acciones a que diera lugar.

Ampliadas las investigaciones en el Juzgado Federal del Dr. Jantus, secretaría González Cazón, fué pasado a dictamen del agente fiscal Dr. Sarmiento, quien se expidió aconsejando el sobreseimiento de la causa, fundado en que "de las constancias de la resolución administrativa y de las declaraciones del denunciante Benjamín Dupont no surgía la comisión de ningún delito".

El juez Dr. Escobar, a cargo interinamente del Juzgado, ha resuelto, de conformidad a lo solicitado por el procurador fiscal, el sobreseimiento y archivo de las actuaciones.

CULTO CATOLICO

San Agustín

El sábado comenzará en esta iglesia la novena que la Asociación Talleres de Caridad de Santa Rita consagra a su patrona.

Durante el novenario los cultos se harán de acuerdo con la siguiente distribución:

Todos los días, a las 9, misa rezada con acompañamiento de órgano en el altar de la Santa, a intención de las personas que patrocinan estos cultos.

A las 17, exposición de S. D. M., estación menor, rosario, novena, sermón y gozos cantados, terminando el acto con la Reserva del Santísimo y la adoración de la reliquia de la Santa.

El día 22, fiesta de Santa Rita, a las 8, misa de comunión general para todas las socias y bendición papal.

A las 10, misa rezada con acompañamiento de órgano y orquesta, con sermón que predicará el cura rector de San Cristóbal, presbítero D. Francisco Reverter.

Después de la misa, exposición de S. D. M., que quedará de manifiesto hasta la función de la tarde. El Santísimo será velado por las socias.

A las 17, estación menor, rosario, novena, sermón y bendición de las Rosas de Santa Rita, que previamente serán distribuídas entre los fieles.

Luego se realizará la solemne procesión, con la imagen de la Santa, la que recorrerá las calles adyacentes del templo.

La cátedra sagrada, durante el novenario, será ocupada por los RR. PP. Luis Rodríguez, O. S. A., Manuel Alvarez, José F. Bozzo, Nicolás Fasolino, Juan Pérez, O. S. A., Bonifacio Mata, O. S. A., Ernesto Vallazza y Alberto de los Bueis.

Sagrado Corazón

Con motivo de la festividad del beato Miguel Garicoits, en la iglesia del Sagrado Corazón (Vélez Sársfield e Iriarte), se celebrarán el sábado y el domingo los siguientes cultos:

Sábado, a las 8, misa solemne.

Domingo, a las 10, misa de pontifical, oficiada, por S. E. el nuncio apostólico monseñor Felipe Cortesi, y panegírico del Beato por el presbítero Dr. Andrés Calcagno, fiscal del Obispado de La Plata.

El coro del Colegio del Sagrado Corazón cantará la misa a cuatro voces compuesta en honor del Beato por el R. P. Eugenio Laguerre, S. C. J.

Por la tarde, a las 15.30, solemne bendición con Su Divina Majestad.

PEQUEÑAS DELICIAS DE LA VIDA CONYUGAL

Dibujos de GEO McMANUS

AHORRE TIEMPO Y DINERO DICTANDONOS SU AVISO POR TELEFONO AL 33 AVENIDA 7000

Ofertas ADHEMAR

TRAJES DE PUNTO de pura lana, con cuello volcado y corbata, colores vicuña, verde, blué y punzó, para niños de 2 a 6 años, PRECIO EXCEPCIONAL SOLO PARA HOY, . . . $ 3.90

ACOLCHADOS de rica cretona floreada, con interior de algodón de buena caliadd, bonita variedad de colores y combinaciones, PRECIOS EXCEPCIONALES SOLO PARA HOY: cameros, $ 11.50; para 1 plaza, ... $ 8.50

En punto tricot de pura lana, elegante vestido como el modelo, artículo abrigado, cuello, puños y corbata en lana gratée, surtido de colores y en negro, PRECIOS EXCEPCIONALES: talles del 44 al 52, $ 6.80, y del 36 al 42, ... $ 6.50

ADHEMAR
CANGALLO y SUIPACHA

Tierra de Jaguares

Nueva novela de

Gustavo Martínez Zuviría

(Hugo Wast)

Será el próximo folletín de

LA NACION

Programas de radio

PARA HOY

LOZ

Broadcasting LA NACION, 330. — Transmisión suspendida por modificaciones de la estación.

L O V, 380.—10.45 a 11.30. Informativo.
12 a 14. Orquesta típica.
Orquesta clásica.
Dúo de bandoneones.
14. Boletín del M. de Agricultura.
14.30 a 16.30. Orquesta típica.
Orquesta clásica.
17 a 24. Solos de violín por Tagliacozzo.
Orquestas típica y clásica.
Víctor Galleri, canto.
19.45. Solos de saxofón por Laferla.
Orquesta típica.
Orquesta clásica. Radio Cultura.
Solos de violoncelo por Ayllón.
José Firpo, tenor.
L. Olivari, violín.
Srta. María Angélica Radaelli, recitado.
L O T, 400.—11 a 13.30. Orquesta Bairos.
Solos de bandoneón por A. Sureda (h.).
17 a 19. Srta. Margarita Montel, soprano.
Piano clásico por la Srta. Delia Franco.
Domingo C. Pecaitis, canto y guitarra.
Orquesta L O T.
20 a 20.30. Noticioso.
20.30 a 21. Orquesta L O T.
Dúo Dávila-Carvallo, canto y guitarra, acompañado por Omar Rey.
Luis Lorenzo, barítono, acompañado en el piano por Rodolfo Alfieva.
20.30. El dirigente Dr. J. C. Raffo de la Reta disertará sobre "Política actual y la representación proporcional".
José Macri, canto y guitarra.
L O V, 361.—10 a 13. Trío clásico L O Y.
Violinista José Costabile.
Orquesta típica Casanova.
Recitado por Rebeca Imaz.
Canto y guitarra por Rodolfo.
17.30 a 19.50. Orquesta típica Esmeralda, que dirige Nicolás Marchese.
Canto y piano por Augusto Ancarani y Abel Balarini.
José Tinelli, pianista.
Pablo Gómez y Alberto Fresco, canto.
19.30 a 20.30. Fernando Ochoa, monólogos y cuentos cómicos.
Orquestas típica, clásica y jazz-band Brusa.
20.30 a 23.30. Trío Gedeón, integrado por Di Nápoli, Caprara y D'Rico.
22. Hora.
Orquestas clásica, jazz-band y típica Brusa.
Canto y piano por La Reinita, estilista, acompañada al piano por Pochoi.
L O O, 232. L O R, 345. (Programas combinados).—**12.** Orquesta Deledicque.
Canciones por la Srta. Roberta Geli.
Abelardo Ferreyra, tenor.
13. Canto y guitarra por Roque F. López.
17.30. Orquesta típica Radio Prieto.
Bailables cantados por la Srta. Brasita.
18. Canto y guitarra por el dúo Mary White y Ramón Montes.
19. Orquesta mixta Radio.
Declamación por la Srta. Zulema Conti Alvarez.
Ignacio Ibarra, barítono.
21. Orquesta clásica Deledicque.
Soprano Srta. Eudoxia Tumakowa.
Violinista Ukusic.
Violoncelista Deledicque.

SANTA FE

F I, 279.—18.15 a 20.30. Frantz y Fritz, guitarras.
Andrés Ojeda, guitarra.
Gregorio B. Núñez, canto y guitarra.
José Suárez, canto y guitarra.
Dúo Las Mariposas, piano y violín, bailables.
19. Hora.
20.15. Noticioso.

ROSARIO

F 2, 270.—8.30 a 13.30. Orquesta típica Vega.
Saxomani Jazz.
Bolsa de Cereales.
18 a 21. Orquesta típica Vera.
Orquesta clásica Telé.
Monólogos por Simari.
Tenor Carrión, canto.
Lucerito del Plata, canto.
Solos de bandoneón por Vera.
Boletín informativo.
20. Hora.

PARA MAÑANA

L O X, 380.—10.50 a 11.30. Informativo.
11.30 a 14. Solos de violín y violoncelo.
Orquesta típica.
Orquesta clásica.
14. Boletín del M. de Agricultura.
14.30 a 17. Orquesta clásica.
Orquesta típica Fresedo.
17 a 24. Orquesta típica y clásica Radio Cultura.
A. de Nimo, recitados.
Tagliacozzo, violín.
Solos de armonio y violoncelo.
19.45. Orquesta típica Radio Cultura.
L. Olivari, violín.
Esteban Flores, recitados.
Orquesta clásica.
L O Y, 320 a 13. Orquesta típica Quintela, integrada por Carlos Morelli, Armando Giri y Ricardo Quintela, piano, violín y bandoneón, respectivamente.
Trío clásico L O Y.
Canciones populares españolas por María González, acompañada en el piano por Hugo La Rocca.
17.30 a 19.30. Atlantic Jazz-band que dirige Vicente Belardo y el saxofonista Chennicci.
Dúo de piano por Ruiz Moreno y Pataro Conte.
Orquesta típica Nikehalbar.
Canto por Charlo.
Dúo de piano y violín Di Landro.
19.30 a 20.30. Dúo Jaimes y Molina.
Orquestas típica, jazz-band y clásica Brusa.
Canto por John.
20.30 a 23.30. Celia López, acompañada por Iturralde-Marino.
22. Hora.
Orquestas clásica, jazz-band y típica Brusa.
L O Y, 316.—10.30 a 14.30. María Luisa Notar, canciones, acompañada por el conjunto que integran E. A. Rodríguez, Buonocore, Pedro Blassi, piano, y Elías Estárez, violín.
Orquesta típica de la estación.
Orquesta típica Casanova.
Canto por Casanova.
Jazz-band Yankee.
Orquestas clásica L O Y.
Hugo Fishmann, concertista de violín.
Alfredo Goffman, violoncelo.
16 a 20. Concierto de sobremesa.
Orquesta típica Radio Nacional.
Recitados por la niña Delia Haydée Lecoq.
Bailables cantados por Fito.
Agustín Bardi, piano.
Jazz-band Argentina.
Canto y piano por Raúl de los Hoyos.
Busch, pianista.
Zimmermann, violinista.
Bragato Bruno, flauta.
Orquesta típica Lucio.
Orquesta clásica L O Y.
20 a 23.30. Orquesta típica Camacho.
Dúo de Jaimes y Molina.
Transmisión de la comedia en tres actos, de Julio Sánchez Gardel, "Los miserables", interpretada por la compañía que dirige D. Enrique Arellano.
Julio Sánchez Gardel disertará sobre "El teatro y su importancia en Radio Nacional".
En los entreactos, orquesta clásica de la estación y dúo Jaimes y Molina.
L O O, 232. y L O R, 345 (Programas combinados).—**11.** Orquesta típica Polito.
Bailables cantados por la Srta. Roberta Geli y Juan Miletti.
12. Canto y guitarra por el dúo Mary White y Ramón Montes.
19. Orquesta típica Polito.
Canto y guitarra por el dúo Candal-Guillermo.
Bailables cantados por la Srta. Herminia Velich.
20.30. Cantos nacionales con guitarra por Luis Pulsegur.
Solos de guitarra por el niño Alfredo Reyes.
Abelardo Ferreyra, tenor.
12. Orquesta Deledicque.
Canciones por la Srta. Roberta Geli y Juan Miletti.
Abelardo Ferreyra, tenor.
13. Cantos nacionales por el dúo Mary White y Ramón Montes.
17.30. Orquesta típica Bonavena.
18. Cantos nacionales con guitarras por el dúo Candal-Guillermo.
19. Orquesta mixta Radio.
Declamación por la Srta. Zulema Conti Alvarez.
Pedro Somall, tenor.
21. Orquesta clásica dirigida por Deledicque.
Soprano Srta. Eudoxia Tumakowa.
Antonio Vanacore, barítono.
Violinista Ukusic.
Violoncelista Deledicque.

SANTA FE

F 1, 279.—18.15 a 20.30. Orquesta típica F 1.
Orquesta clásica Buick.
Alberto Medina, piano.
19. Hora.
20.15. Noticioso.

ROSARIO

F 2, 270.—11.30 a 13.30. Orquesta típica.
Solos de flauta por F. Montano.
Precios de cereales.
18 a 21. Dúo Yurone-D'Errico.
Orquesta típica Vega.
Recitado por F. Azcarate.
Canto por Dickie.
Boletín informativo.

L O Q

Con la transmisión de esta noche, a las 21, iniciará de nuevo sus actividades la sociedad Radio Buenos Aires, propietaria de la broadcasting L O Q. A tal efecto ha preparado el programa especial que publicamos, el que será ampliado con la actuación de los artistas que visiten su nuevo local de la Avenida de Mayo 1212, 5o. piso.

— AVISO —

Obras Sanitarias de la Nación

Se hace saber a los propietarios y administradores de propiedades que hayan recibido la liquidación de la deuda por servicios sanitarios de las propiedades que oportunamente indicaron, que si no abonan los respectivos importes dentro del plazo que se les fija en el ULTIMO AVISO que se les ha enviado, se gestionará el cobro de la deuda de cada finca por la vía judicial, con el recargo del 20 o|o que establece el Decreto del Poder Ejecutivo de fecha 15 de Mayo de 1925.

EL SECRETARIO

Reducción garantida mediante nuestros nuevos Reductores Reguladores ORION, BRAGUEROS de $ 5.00.

Compresores clásicos desde $ 15.00
CONSULTAS, PRUEBAS y REVISACION GRATIS
Fajas, Espalderas, Medias y Vendas para várices, etcétera.
PIDAN CATALOGO
I. PASELLA PORTA, Especialistas
BERNARDO DE IRIGOYEN 253, Bs. As.

E. PHILLIPS OPPENHEIM 9

"MADAME"

—Me había olvidado momentáneamente de esto.—confesó, mientras lo abría, leyendo el contenido.—Contiene un breve detalle de la primera vez que pude apreciar la curiosa fascinación que ejerce en mí el destruir una vida... asunto que ya ha sido olvidado, sin duda alguna. Una muchachita que creía que yo la había traicionado. ¡Qué palabra trivial! Pero, como estaba a punto de abrir la boca... yo se la cerré.

Sacó de su bolsillo una cortapluma, con la que se divirtió en cortar el documento en trozos pequeños. Madame y Cardinge le contemplaban como fascinados. Había en el rostro de Madame cierto estupor que lo elevaba casi hasta el nivel de rostro humano; en el de Cardinge una expresión tal que equivalía más o menos al sentimental que Ludor había mencionado momentos antes.

—Yo he sido una criminal—Madame admitió.—Las luces y sombras del mundo del delito me sedujeron de tal manera, que fundé la más famosa sociedad de delincuentes de nuestros días, con el único fin de desafiar a la ley. Aun hoy se habla en París de Madame y sus Neófitos. Pero, o es que yo me he ablandado con el pasar de los años, o es que usted, Paul, ofende mi creencia de lo que es hermoso y humorístico en transgredir la ley. No creía que lo voy a invitar a permanecer en casa, Ludor. Le devuelvo la libertad, sin pedirle nada en cambio. ¿A qué hora quiere que le tengan pronto el coche?

Ludor pareció ligeramente divertido por el corto discurso de Madame, pero, al mismo tiempo, disgustado. Miró hacia el valle, a lo lejos.

—¡Dios mío!—exclamó.—Y yo que esperaba pasar aquí una hermosa semana! ¿No se me permitirá siquiera despedirme de su maravillosa sobrina?

—No me opongo a ello, con tal de que esté en casa, que no lo creo.

—¿Puedo siquiera cenar?

—Preferiría que no,—respondió Madame con franqueza.—Hace quince años que no nos vemos, Paul, y si he de decir verdad, me es usted desagradable.

—¿No es usted un poco dura conmigo, Madame?—preguntó Paul melosamente.—Yo podría convertirme en lo que, en la patria de monsieur Cardinge se llama, testigo del rey. Existen aún algunos crímenes en el misterio, de la época en que Madame y sus "Neófitos" eran el terror de París.

Madame se sonrió.

—La ley no es muy amiga de investigar crímenes de hace veinte años, Paul. Y por otro lado, aun hay varios de mis "Neófitos" que no han recibido su libertad. Podría ser que ni aun se le preguntara a usted cómo quiere morir.

—Yo — interpuso Cardinge, — estoy libre. Pero eso no lo salvaría a usted, Ludor. Delatores y bichos raros por el estilo, uno los mata como se mata a un reptil.

El criado había acudido al sonar la campanilla de Madame.

—Monsieur no va a poder quedarse esta noche en casa—dijo ella.—Vuelva usted a preparar sus valijas y bájelas. Haga venir uno de los coches en seguida.

—Las ropas de monsieur—respondió el criado—aun no han sido desempaquetadas. En cuanto a los coches, hay cierta dificultad. Mademoiselle se ha llevado la limousine al Tennis Club y el señor Armando el faetón a Niza. Y como Madame no ignora, el tercer coche está sin su magneto, que se ha enviado a componer.

—Que el método de mi partida no la moleste a usted, Madame—intervino Ludor.—Vea usted: mi cochero, quién sabe por qué razón, regresa. El me podrá llevar a Cagnes.

Recorriendo penosamente el último trecho del camino podía verse la destartalada victoria tirada por el flaco caballo y guiada por el cochero de la nariz roja y el blanco sombrero.

—Regresa oportunamente — dijo Madame.

—¿Pero por qué?—murmuró Ludor.

Cardinge se puso de pie y descendió la escalinata. El cochero se quitó el sombrero.

—Es para el señor a quien traje hoy—dijo, mostrando algo en la mano.—Lo encontré en el fondo del carruaje.

Era una pequeña libreta de anotaciones, de tapas negras. Cardinge la tomó y se la entregó a Ludor, que había descendido a reunirse con él.

—La libreta de monsieur—observó el cochero con aire triunfal.

Ludor tomó la libreta entre sus manos y comenzó a volver las hojas lentamente, descuidadamente al principio, luego con cierto repentino interés. Después se la devolvió al auriga.

—Ha hecho usted el viaje inútilmente—dijo.—Esta libreta no es mía.

El cochero levantó los brazos al cielo. Señaló al caballo y luego al reloj.

—Es un viaje de una hora—refunfuñó.—Nadie ha ocupado el coche después de monsieur. ¿Cómo podía yo saber que la libreta no le pertenecía?

—No importa, amigo mío—respondió Ludor.—Puede usted llevarme de nuevo a la estación.

La actitud del cochero se modificó. Las maletas de Paul Ludor fueron bajadas y colocadas en la victoria. Luego Ludor regresó, sombrero en mano, hacia donde estaba Madame.

—Madame—dijo,—es éste un final poco glorioso de una época romántica. Piénselo bien antes de hacerme alejar de aquí. No hay nadie que pueda hacer tan bien como yo lo que hago, ni con tan poco riesgo. Vengo preparado y llevo sobre mí cien vidas.

Sacudió ella la cabeza.

—Confieso que nunca he respetado mucho las leyes—respondió Madame.

—Aun me seduce el robar, pero sólo en cierta forma y a aquellos a quienes selecciono al efecto. Destruir vidas por puro instinto me seduce poco.

—¡Es una lástima!—replicó Ludor.—¿Y usted, Cardinge?

—Soy aún más gran renegado que Madame—respondió Hugo; —estoy pensando seriamente en convertirme en persona honorable.

Una ligera expresión de pena se pintó en el rostro de Ludor.

—Ha sido una gran desilusión para mí esta visita — dijo, tomando asiento en la victoria. — Sin embargo, ¡adiós y mucha suerte!

Agitó el sombrero. El cochero hizo sonar el látigo. Y Ludor comenzó a desandar el camino hecho horas antes, el mismo camino bordeado de flores en pleno desarrollo, saturado el aire de mil perfumes. Pero ni los perfumes, ni las flores, ni el paisaje parecían interesar a Ludor en aquellos momentos. La expresión de indiferente tolerancia había desaparecido por completo de su semblante. Su boca contraída imprimía al rostro algo que recordaba la expresión de la fiera que olfatea repentinamente el peligro. Sus dientes brillaban, blancos, apretados. A poco, desabrochó las dos correas de una de sus maletas; la abrió y sacó del interior un instrumento largo y obscuro, metálico, de poco tranquilizadora apariencia, y lo colocó junto a sí, en el asiento. Luego se puso a observar el camino. Había un cierto sitio que recordaba perfectamente; allí donde el camino hacía una curva a través de una pequeña plantación de pinos y sobre un precipicio, a la izquierda. Al acercarse el coche a este sitio Ludor se inclinó hacia adelante, en su asiento. El caballo marchaba a un trote regular.

—Sujete el caballo, cochero—dijo. —No quiero que vayamos a rodar al abismo.

Murmurando algo que Ludor no pudo comprender, el cochero sujetó el caballo, poniéndolo al paso. Ludor miró cuidadosamente en rededor suyo. Miró hacia los costados, hacia atrás y hacia adelante, inclinándose sobre uno de los lados de la victoria, desde donde podía alcanzar gran parte de la curva próxima. Luego, con mano firme y práctica, descargó un rápido golpe, con el objeto que sacara de la valija, sobre el cráneo del conductor. El cochero pegó un brinco en el asiento y rodó al camino. Ludor saltó rápidamente de su sitio, llegó junto a la cabeza del caballo y lo detuvo.

En el fondo del precipicio, a la izquierda, podían verse grandes peñascos. Pocos segundos después, el cuerpo del cochero rodaba en medio de ellos. Comprobado esto, Ludor, sin mayor esfuerzo, volcó la victoria, lanzándola por el precipicio, arrastrando al caballo. No se oía el menor ruido, como no fuera el chirriar de los hierros del viejo vehículo, el crujir de la madera y el jadear de la bestia, que pugnaba por levantarse. Ludor vió, y lo recordó siempre, que en la copa de un árbol cercano un pajarillo continuaba cantando, como si nada hubiera ocurrido.

Procedió Ludor luego a lo que, para él, era la parte menos grata de su tarea. Deliberadamente se tendió en el camino; dando vueltas sobre el polvo se arrancó un fragmento de sus bien cortados pantalones; rasgúñose con una piedra la mano izquierda, volviendo la cabeza a un lado, pues, como no tenía reparo en confesarlo, la vista de la sangre lo enfermaba. Luego levantó una pesada piedra y se aseguró con ella de que la naturaleza de la herida en la cabeza de su infortunada víctima quedara por completo irreconocible. Después de lo cual, llevando en sus manos la pequeña maleta, se lanzó corriendo colina abajo y gritando.

Madame Rousillón levantó los ojos, medio asustada, medio encantada, a la vista de su cortejante.

Luego, observando las condiciones en que se hallaba Ludor, alzó los brazos al cielo.

—¡Pero, monsieur!... — exclamó la mujer.—¿Qué ha sucedido? ¿Un accidente? ¿Mi marido?...

—No tengas miedo alguno—respondió Ludor, colocando la maleta sobre la mesa.—Tu marido, con todo el resto del pueblo, se halla en el lugar de la catástrofe.

—¡Catástrofe! — gritó ella. — ¿Está usted herido?

—Solamente magullado y dolorido —contestó él. Pero mientras te lo explico, sírveme un vaso de brandy. ¡Bien! Yo regresaba de la Villa Sabatín con el destartalado coche que acostumbraba hallarse frente a la estación, cuando el caballo tropezó. El cochero fué arrojado del pescante y cayó de cabeza. Coche, caballo y cochero rodaron por el precipicio. En cuanto a mí, gracias a Dios, fuí veloz y escapé sano por milagro. Entonces vine a pedir auxilio. Todo el pueblo ha ido allá. Su marido fué de los primeros. No regresará por lo menos en media hora.

—¡Ah, monsieur!—murmuró Celeste.—Es terrible pensar que usted ha podido estar en peligro...

Ludor avanzó hacia el extremo del mostrador. Sus miradas se habían vuelto imperativas. Ella pareció comprender su silenciosa orden y le siguió. Ludor se inclinó sobre el mostrador, pasó su brazo por el cuello de Celeste y le dió un beso apasionado.

—¡Celeste!—murmuró Ludor con voz acariciadora.—¡Eres divina! La vida contigo será una delicia.

—Pero... ¿qué puedo hacer yo?—replicó ella fascinada.—Aun cuando lo abandonara, Jacques me seguiría... me mataría...

—Hay un medio de prevenirse contra esto—replicó Ludor.—Es decir, si tienes coraje. Te daré algo; un terrón de azúcar. Se lo pones en el café. No tiene el menor gusto. Nunca sabrá nadie nada. Se enfermará... se pondrá demasiado débil para seguirnos, por lo menos durante algunas semanas. Dentro de quince días... ¿Comprendes? De hoy en quince días tomas el tren que deja Cagnes en dirección a Cannes a las 3.32. Yo estaré en ese tren, en la parte de atrás. En Cannes tomaremos el expreso de París. Me avisarás por telegrama a la dirección en Niza que yo te daré. ¿Lo harás?

—Sí.

La voz de Celeste, voz de suyo musical, melosa, aterciopelada y acariciadora, se había enronquecido. Los ojos le brillaban como carbones encendidos. Sus manos morenas, enduvecidas por el trabajo, pero divinamente modeladas, se aferraban al borde del mostrador. Ludor le entregó un diminuto paquete, que ella ocultó en el seno. Luego, en una hoja de libreta, escribió rápidamente una dirección.

—Ahora voy a informar a la Policía de este desgraciado accidente. Luego a Niza, tal vez a Monte Carlo, a fin de pasar como pueda estas dos semanas. ¿No me harás esperar en vano, Celeste?

—No faltaré—prometió ella.

Ludor la miró un momento, con toda la pericia de un galanteador hábil.

—¿Comprendes? El se pondrá malo por unos días. No temas nada. No existe médico que pueda dar con la clave de la enfermedad.

—Comprendo—respondió ella.

(Continuará)

TIPOS DE CAMBIOS BANCARIOS A LA VISTA

BANCOS	G. Bña. 1 £	Bélg. 100 b.	Fcia. 100 f.	Esp. 100 p.	Suiza 100 f.	Italia 100 l.	Alem. 100 r'k.	Brasil (00.000 r.	E. U. 100 d.
Nación	11.44	32.79	9.24	41.66	45.36	12.80	—	—	235.67
Provincia	11.41	32.70	9.24	41.70	45.36	12.75	55.84	27.93	235.22
Español	11.43	32.75	9.23	41.66	45.27	12.79	55.84	27.93	235.34
Londres	11.43	32.79	9.24	41.66	45.36	12.80	—	27.93	235.54
Británico	11.43	32.77	9.23	41.66	45.31	12.77	—	27.97	235.22
Alemán	11.44	32.70	9.16	41.55	45.18	12.73	55.70	27.86	235.22
Italia	11.42	32.74	9.23	41.62	45.27	12.73	55.84	—	235.22
Boston	11.43	33.74	9.23	41.62	45.31	12.73	—	—	235.22
Canadá	11.40	32.73	9.24	41.70	45.36	12.78	55.97	27.93	235.45
Nvo. Italiano	11.43	32.79	9.24	41.70	45.36	12.77	—	27.93	235.34
Arg. Uruguayo	11.43	32.79	9.24	41.70	45.36	12.80	—	27.93	235.22
Azul	11.43	32.77	9.20	41.70	45.27	12.70	—	27.86	235.45
Italo Belga	11.43	32.75	9.24	41.70	45.36	12.76	—	—	235.34
Anglo	11.44	32.79	9.24	41.70	45.36	12.84	—	27.93	235.45
Galicia	11.44	32.79	9.24	41.70	45.36	12.79	—	—	235.34
Francés	11.42	32.75	9.20	41.55	45.18	12.76	55.70	27.86	235.22
Germánico	11.44	32.70	9.16	41.55	45.18	12.73	55.70	27.86	235.22
Franc. e Ital.	11.44	—	9.25	41.70	45.36	12.84	55.84	27.97	235.34
Yokohama	11.42	—	9.23	—	—	—	—	27.93	235.34
Sudamericano	11.44	32.79	9.22	41.70	45.36	12.80	55.84	27.97	235.34
Popular	11.43	32.79	9.24	41.70	45.31	12.78	—	27.93	235.22
Tornquist	11.40	32.74	9.22	41.62	45.27	12.75	55.84	27.93	235.22
Holandés	11.42	32.74	9.23	41.66	45.36	12.77	55.84	27.93	235.22
City Bank	11.43	32.79	9.24	41.70	45.36	12.77	55.84	27.97	235.34

El Banco de la Nación Argentina cotizó ayer los giros telegráficos a los siguientes tipos: sobre Londres, a 47 19|32; Francia, 24.57; Bélgica, 6.92; España, 5.44 1|2; Italia, 17.65; Suiza, 5; Estados Unidos, 103.95; Montevideo, 2 por ciento de descuento, o sea 238.77 los cien pesos uruguayos.

El Banco de la Provincia Argentina cotizó ayer sobre Portugal a 12.15, a la vista.

El Banco Alemán Transatlántico cotizó ayer sobre Praga a 6.92, y sobre Viena a 33.08 los cien chelines austríacos.

The Yokohama Specie Bank cotizó ayer sobre Japón a 113.41, a la vista.

El Banco Escandinavo cotizó ayer sobre Oslo a 1.62 coronas por un peso moneda nacional; sobre Copenhague, 1.57 1|2; sobre Estocolmo, a 1.57 1|2 y sobre Helsingfors, a 6.49 los cien marcos finlandeses.

El Banco de Canadá cotizó ayer sobre Montreal a $ 235.45 los cien dólares.

El Banco Holandés cotizó ayer los cien florines a $ 94.10, a la vista.

COTIZACION DE CAMBIOS EN LA BOLSA

PRIMERA RUEDA

Precios oficiales de cables: Libras esterlinas, $ 11.46.06; francos, 0.09.25; belgas, 6.32.84; francos suizos, 0.46.41; liras, 0.12.84; pesetas, 0.41.73; dólares, 2.36.02; reis, 0.27.94; pesos uruguayos, 2.38.76; florines, 0.94.50; reichsmark, 0.55.98.

Equivalencias a oro: Libras esterlinas, 47 19|32; francos, 24.56; belgas, 6.92; francos suizos, 5.00 1|2; liras, 17.70; pesetas, 5.44 1|2; dólares, 103.85; reis, 41.000; pesos uruguayos (pase de fondos), 2 por ciento de descuento; florines, 2.40 1|2; reichsmark, 4.06 1|4.

SEGUNDA RUEDA

Precios oficiales de cables: Libras esterlinas, $ 11.46.82; francos, 0.09.25; belgas, 6.32.84; francos suizos, 0.46.41; liras, 0.12.84; pesetas, 0.41.73; dólares, 2.36.04; reis, 0.27.94; pesos uruguayos, 2.38.76; florines, 0.94.50; reichsmark, 0.55.98.

Equivalencias a oro: Libras esterlinas, 47 9|16; francos, 24.56; belgas, 6.92; francos suizos, 5.00 1|2; liras, 17.70; pesetas, 5.44 1|2; dólares, 103.85; reis, 41.000; pesos uruguayos (pase de fondos), 2 por ciento de descuento; florines, 2.40 1|2; reichsmark, 4.06.

AYER HUBO BASTANTE ANIMACION EN LA BOLSA

En el tono de la plaza no se produjeron cambios apreciables

Las operaciones de ayer en la Bolsa de Comercio, si bien no fueron de proporciones extraordinarias, se desarrollaron en un marco de bastante animación, abarcando un buen número de renglones. Se operó en Cédulas Hipotecarias por valor de 949.500 pesos y en títulos de Fondos Públicos por 601.000. En acciones y obligaciones de Bancos y sociedades anónimas hubo bastante movimiento.

No se produjeron cambios apreciables en el tono de la plaza, pero quedaron algo menos sostenidas las cédulas.

De acuerdo con una resolución adoptada por la Cámara de la Bolsa de Comercio, ayer se modificó la forma de anotación de las obligaciones comerciales, que desde la fecha se cotizan por cantidad de títulos, en lugar de hacerlo por la suma de dinero que representaban, como hasta ahora.

Se operó ayer, al contado y a plazos, en 40 papeles oficiales y en 11 particulares y bancarios. El detalle de esos negocios es el siguiente:

Cédulas Hipotecarias Argentinas

Serie	Cantid.	Prec.	Fecha
Ley 8172	50.000	102.20	Contado
Ley 8172	2.500	102.30	id.
3a	1.000	98.20	Mayo 12
4a	1.500	98.20	Contado
5a	7.000	100.80	id.
5a	5.000	100.50	Mayo 12
5a	11.500	100.50	Contado
6a	27.000	98.60	id.
6a	7.850	98.80	id.
10a	1.000	99.—	id.
10a	25.000	99.—	Mayo 12
11a	31.000	98.80	Contado
12a	2.000	98.60	Mayo 12
12a	27.800	98.40	Contado
12a	4.000	98.50	Mayo 12
12a	1.500	98.—	Contado
12a	2.300	98.10	id.
14a	33.000	98.—	Mayo 12
15a	1.000	100.20	Contado
16a	17.000	100.30	id.
16a	4.000	100.20	id.
17a	1.500	98.50	id.
17a	11.000	98.50	Mayo 12
19a	7.000	99.—	Contado
20a	100.000	98.80	id.
21a	94.000	99.50	id.
22a	3.000	99.40	id.
23a	71.800	98.—	id.
23a	4.000	98.—	Mayo 12
24a	10.000	98.—	Contado
24a	2.000	97.90	id.
24a	42.500	98.—	Mayo 12
25a	3.000	99.90	Contado
25a	21.000	99.90	Mayo 12
26a	65.000	99.90	Contado
27a	28.350	98.20	id.
28a	3.000	98.30	Mayo 12
28a	15.200	98.30	Contado
28a	96.200	98.20	id.
28a	93.000	98.30	Mayo 12

Fondos Públicos y Acciones

	At contado Cantid.	Prec.
Créd. Arg. Int. 1905	7.000	87.50
" " " 1923	4.000	95.10
" " " 1924	13.200	94.40
" " " 1925, 1a.	5.000	94.40
" " " 1925, 2a.	187.000	94.50
Emp. Mun. 6 1|2 o|o, A	55.000	99.60
Bs. Constr. Econ. 7 o|o, 2a.	10.000	100.50
Bs. Constr. Econ. 7 o|o, 4a.	20.000	100.60
Deuda 6 o|o Bs. Aires, 1a.	110.000	92.—
Deuda 6 o|o Bs. Aires, 2a.	40.000	89.50
Deuda 6 o|o Bs. Aires, 3a.	2.300	89.10
Deuda 6 o|o Bs. Aires, 3a.	8.500	89.20
Deuda 6 o|o Bs. Aires, 5a.	15.500	92.70
Cons. Ddas. 1923 Bs. Aires	1.000	94.50
Deuda 6 o|o Mendoza	15.000	62.40
Deuda Santa Fe, ley 2004	1.500	96.60
Bs. Hip. Bco. Nvo. B. 3	100	94.80
Oblig. Bco. Hog. Argentino	100	97.80
" B. Bco. Galicia	250	45.—
" M. S. Bailey (Pref.)	63	53.50
" Cía. Sansinena	40	40.—
" Puerto Sastre (ex div.)	500	3.60
" Cía. Astra.	100	87.—
" Quebr. Fusionados	200	42.60

A plazos

	Cantid.	Prec.
Créd. A. I. 1923, M. 12	18.000	95.40
Créd. A. I. 1924, M. 12	2.000	94.60
Créd. A. I. 1924, M. 13	13.500	94.50
Const. Ec. 7 o|o, 2a., M. 12	9.000	100.50
Const. Ec. 7 o|o, 4a., M. 12	47.500	100.50
Bs. Aires 6 o|o B. A., M. 12	4.000	91.—
Ob. Bco. Hog. Arg., M. 12	200	97.60
Ac. Bco. Hog. Arg., M. 13	100	48.20
" San Nicolás, fin mes	100	43.10
" Sol (E. Petr.) fin mes	100	51.—
" La Primitiva, M. 16	50	102.—
" Quebr. Fusion., fin mes	100	42.80
" Quebr. Fusion., fin mes	200	42.90
" Quebr. Fusion., fin mes	200	43.—
" Quebr. Fusion., Jn. 30	400	43.30
" Quebr. Fusion., Jn. 30	300	43.40
" Puerto Sastre, fin mes	100	3.65
" Puerto Sastre, fin mes	500	3.55
" Puerto Sastre, fin mes	1.000	3.60
" Puerto Sastre, fin mes	100	3.65
" Cía. Astra, fin mes	100	88.70
" Cía. Astra, fin mes	200	88.50
" Cía. Astra, fin mes	100	88.30
" Cía. Astra, fin mes	100	88.20
" Cía. Astra, fin mes	200	88.—
" Cía. Astra, fin mes	250	87.80
" Cía. Astra, Jn. 30	100	89.—

CAJA DE CONVERSION

Saldo anterior	451.782.984.01$ o|s
Retirado	—
Entrada	—
Salida	—
Saldo	451.782.984.01$ o|s
Circulación:	
Saldo anterior	1.026.779.481:28 $ o|s
Emitido	—
Retirado	—
Totales:	
Saldo	1.026.779.481:28 $ m|n
Circulación general	1.319.797.732$ m|n

TITULOS SOLICITADOS Y OFRECIDOS

En venta: Acciones de las sociedades anónimas Ingenio Azucarero Marcelino Martínez de Simón Ltda., Droguería Americana y Azucarera Tucumana.

CAMARA GREMIAL DE CEREALES

Precios de ayer:

Trigo: Disponible, para consumo o Brasil, (base de 80 kilos), puesto sobre vagón en la Dársena, $ 12.86; id tipo Buenos Aires, (base de 78 kilos), $ 11.76; id de pan, (base de 80 kilos), sobre muelle de Bahía Blanca, $ 11.75.

Avena, (base de 47 kilos), puesta sobre vagón en la Dársena, $ 7.75; id sobre muelle de Bahía Blanca, $ 7.70.

Lino, (base de 90 kilos), puesto sobre vagón en la Dársena, $ 16.85.

Maíz amarillo, puesto sobre vagón en la Dársena, nuevo, $ 6.95; viejo, $ 6.60.

CAMARA AUXILIAR DE CEREALES DE ROSARIO

Precios de ayer:

Trigo No. 1, (base de 80 kilos), $ 12.50; id No. 2, (base de 78 kilos, excluído el favorito), $ 11.80; id No. 3, (base de 78 kilos, cualquier clase), $ 11.50.

Lino, (base de 4 o|o), $ 15.85.

Maíz amarillo, nuevo, $ 6.95; viejo, pesos 6.45.

CAMARA GREMIAL DE MOLINEROS

Precios oficiales de las harinas y de los subproductos del trigo:

Harina triple cero, $ 2.15 los diez kilos; id doble cero, 2.00; id cero, 1.85; id especial, 1.70; id de segunda, 1.05; id especial para exportación, 1.53.

Afrecho, $ 5.10 los cien kilos; afrechillo, 5.10; rebacillo, 5.10.

EN LA BOLSA DE MONTEVIDEO

Montevideo, mayo 11.—En la Bolsa local se anotaron hoy cotizados los siguientes valores:

Títulos Hipotecarios, serie Z, a $ 98.40; id serie 26, a 98.30; id id fin de mes, a 98.50; id de 1923, a 101.00; Empréstito de Conversión, a 97.00; Deuda Interna, a 101.60.

Mercado de Cereales a Término de Buenos Aires

Primera rueda. — Trigo: 400 toneladas para junio, a $ 12.28; 1000 id id, a 12.27; 600 id para julio, a 12.38; 200 id id, a 12.36; 800 id id, a 12.39; 600 id id, a 12.42; 400 id id, a 12.45.

Maíz: 400 toneladas para agosto, a pesos 6.22.

Lino: 200 toneladas para junio, a pesos 16.24; 400 id para julio, a 16.47; 100 id para agosto, a 16.70; 100 id id, a 16.73; 100 id id, a 16.76.

Segunda rueda. — Trigo: 600 toneladas para junio, a $ 12.25; 400 id para agosto, a 12.42; 800 id id, a 12.43.

Maíz: 400 toneladas para agosto, a pesos 6.23.

Lino: 100 toneladas para junio, a pesos 16.17; 100 id para julio, a 16.45; 200 id para agosto, a 16.63.

Precios de ajuste. — Anotaciones de ayer:

Trigo: Disponible y mayo, $ 12.10; junio, 12.25; julio, 12.35; agosto, 12.45.

Maíz: Disponible y mayo, $ 6.06; junio, 6.05; julio, 6.15; agosto, 6.25.

Avena: Disponible y mayo, $ 7.70; junio, 7.75; julio, 7.90.

Mercado de Productos Nacionales de Rosario

Primera rueda. — Trigo: 100 toneladas para junio, a $ 12.35.

Maíz: 1100 toneladas para julio, 6.00; 800 id para agosto, a 6.09.

Lino: 200 toneladas para junio, a pesos 16.00; 100 id para julio, a 16.25.

Segunda rueda. — Trigo: 1000 toneladas para mayo, a $ 12.05; 600 id para junio, a 12.22; 400 id id, a 12.25; 200 id para julio, a 12.35; 100 id id, a 12.37; 500 id, a 12.39; 400 id para agosto, a 12.45.

Maíz: 700 toneladas para julio, a pesos 6.00; 300 id agosto, a 6.10.

Precios de ajuste. — Anotaciones de ayer:

Trigo: Disponible, $ 11.85; mayo, 12.05; junio, 12.25; julio, 12.35; agosto, 12.50.

Maíz: Disponible, $ 6.50; mayo, 5.95; junio, 6.00; julio, 6.05; agosto, 6.10.

Lino: Disponible, $ 15.80; mayo, 15.85; junio, 15.95; julio, 16.15, agosto, 16.35.

ENTREGAS DE MERCADERIAS

Los Mercados de Cereales a Término de Buenos Aires y Rosario procedieron ayer a la entrega, en conjunto, de 900 toneladas de trigo, 2400 de maíz y 500 de lino.

Mercado de Cereales de Rosario

Rosario, 11. — Trigo: El mercado de este grano se ha desarrollado con tono sostenido, sin registrar novedades dignas de mención, ofreciendo las mismas características de ayer. Las cotizaciones finales para fechas se mantuvieron sostenidas, pero el interés de la exportación por mercadería efectiva fue limitado, y las ofertas no guardaron relación con los valores en el término. Por el tipo Rosario, num. 2, base 80 kilos, cotizaron a razón de $ 12.10, sobre vagón en el puerto de Rosario, mientras que, vendiendo para mayo, por partidas de 3 mil kilos, se consiguió 15 centavos más. La exportación al Brasil mostró buen interés por trigo de calidades inferiores, que fue limitado, y las ofertas no guardaron relación con los valores en el término. Por el tipo Rosario, num. 2, base 80 kilos, cotizaron a razón de $ 12.10, sobre vagón en el puerto de Rosario, y cerró con 12.15 para mayo, mientras que, vendiendo para mayo, 12.22|3, para junio, 12.38|3, para julio, 12.45|8, para agosto.

Lino: Este oleaginoso tuvo hoy un mercado más tranquilo, notándose una demanda menos activa. Las cotizaciones acusaron un descenso de cinco centavos sobre los precios de la clausura de ayer, cerrando con tono encalmado, a 15.85|95, para mayo; 15.90|95, para junio; 16.10|15, para julio, y 16.30|35, para agosto. Respecto a la disponible, a última hora ofrecieron 15.80 y 15.85, sobre vagón en el puerto de Rosario, y 15.75, sobre vagón en el puerto de Santa Fe.

Maíz: Pocas fluctuaciones experimentó hoy el mercado de este grano. La demanda fué regularmente activa, pero la oferta siguió presionando en el mercado. Las cotizaciones cerraron a los mismos valores del cierre de ayer, esto es, 5.98|6, para mayo; 5.96|97, para junio; 5.98|99, para julio, y 6.10|11, para agosto. Por el disponible, una casa pagó como máximo, 5.97 1|2, sobre vagón en el puerto de Rosario. Al cierre ofrecían 5.95, sobre vagón en el puerto de Rosario, y cinco centavos menos, en el puerto de Villa Constitución.

Centeno: Hubo mayor interés por este artículo. La exportación ofreció $ 10, sobre vagón en el puerto de Rosario, base 72 kilos.

Se cotizó y pigarra: Trigo, base 80 kilos, núm. 1, $ 12.40 y 2, $ 12.30; 3, $ 12.20; vendiendo para mayo, 12.25 y sic.; base 78 kilos, núm. 1, $ 12.45 y 2, $ 12.35; 3, $ 12.25; vendiendo para mayo, 12.25 y sic.; base 78 kilos, núm. 2, $ 12.45 y 3, $ 12.35; base 78 kilos, núm. 3, vendiendo para mayo, 12.05 y sic. Lino, base 4 por ciento, sobre vagón en el puerto de Rosario, $ 15.85; base 5 por ciento, sobre vagón en el puerto de Santa Fe, 15.75 y sic. Maíz, viejo, tipo exportación, $ 5.55 a 5.45; nuevo, tipo exportación, 5.35 y 5.25.

Embarques de carnes

El Frigorífico Smithfield embarcó en el vapor Coracero, con destino a Amberes-Hamburgo, 2080 cuartos de vacuno congelados; en el vapor Molière, con destino a Londres, 155 reses de carnero congeladas y 4811 cuartos de vacuno "chilled", y en el vapor Coracero, con igual destino, 1127 reses de carnero congeladas y 3736 cuartos de vacuno "chilled".

Precios del algodón en Liverpool

El algodón para julio cerró ayer en Liverpool a 8.35 peniques la libra (pesos 0.88 el kilo, al cambio de 47 19|32); para septiembre, a 8.40 ($ 0.89) y para diciembre, a 8.48 ($ 0.89).

El cierre anterior para julio fué a 8.41 peniques la libra ($ 0.89 el kilo, al cambio de 47 19|32); para septiembre, a 8.44 ($ 0.89), y para diciembre, a 8.51 ($ 0.90).

Ventas de cereales en Londres

Ayer se efectuaron en Londres las siguientes ventas:

Un cargamento de trigo duro de invierno No. 2, a cargar en julio, para Hull, a 53 chelines. (En moneda nacional, al cambio de 48 1|2, $ 13.69).

Un cargamento de trigo Brasil, de 63 libras (78.63 kilos), cargando o cargado, para Liverpool, a 53|3 ($ 13.75).

Un cargamento de maíz, junio-julio, para Londres, a 29|3 ($ 7.56).

Precios de los cereales a las 17 de ayer en Bs. Aires y Rosario

A las 17 había compradores de trigo, maíz y lino, en el Mercado de Cereales, a Término de Buenos Aires, a los siguientes precios:

Trigo — Para mayo, a $ 12.03; para junio, a 12.20; para julio, a 12.30; para agosto, a 12.38.

Maíz — Para mayo, a $ 6.05; para julio, a 6.13; para agosto, a 6.19.

Lino — Para mayo, a $ 15.95; para junio, a 16.15; para julio, a 16.43; para agosto, a 16.69.

—A la misma hora, los citados prendieron ofertas compradoras en el Mercado de Productos Nacionales de Rosario a los precios siguientes:

Trigo — Para mayo, a $ 12.04; para junio, a 12.22; para julio, a 12.36; para agosto, a 12.45.

Maíz — Para mayo, a $ 5.98; para julio, a 6.08; para agosto, a 6.16.

Lino — Para mayo, a $ 16.85; para junio, a 16.90; para julio, a 16.10; para agosto, a 16.35.

Sdad. Ernesto Tornquist y Cía. Ltda.

En reemplazo de D. Ernesto Pasman, recientemente fallecido, ha sido designado nuevo socio de la sociedad comanditaria comercial e industrial Ernesto Tornquist y Cía. Ltda. el doctor Alejandro E. Shaw.

Recaudación de la Aduana

La Aduana de la Capital recaudó ayer la cantidad de 1.108.285.62 pesos, de los que $295.19 corresponden a exportación, 69.548.41 a servicios portuarios y 1.030.442.02 a importación, sellos, almacenaje, guinche, estadística, etcétera.

En lo que va transcurrido del año actual lleva cobrados 120.180.806.10 pesos, que comparados con los percibido el año último hasta la misma fecha y por análogos conceptos, acusan una diferencia en contra del presente de 391.023.87 pesos.

INMUEBLES Y GANADOS

CASAS

BRAVO BARROS y Cía.

Calle Venezuela 1823, entre Avenida Entre Ríos y Perú, con edificio antiguo, de una planta, en terreno que mide 8m62 de frente por 30 de fondo; superficie 258m.c.60, realizada en la suma de pesos 65.000, que equivale a $ 125.97 por cada metro cuadrado. Comprador, Sr. Luis Barra.

ADOLFO CALVETE e HIJOS

Vendieron ayer particularmente una propiedad situada en la calle San Juan No. 3521|25 con terreno de 8 mts. 76 por 19 mts. 34 en el precio de $ 82.000, al contado. Comprador, Sr. Santiago Feldman.

TERRENOS

BRAVO BARROS y Cía.

En Belgrano, calle Ruiz Huidobro, entre Cuba y Arcos, que mide 8m66 de frente al SE., por 29m68 de fondo; superficie 257m.c.58, realizado a razón de $ 13.83 por cada m. c., o sea $ 3471.98. Comprador, Sr. Serafín López.

En Belgrano, calle Correa entre Arcos y Cuba, que mide 8m66 de frente al NO. por 29m68 de fondo; superficie 257m.c.66. Realizado a razón de $ 12.66 por m. c., o sea $ 3187.91. Comprador, Sr. Antonio Gómez.

RUFINO DE ELIZALDE y Cía.

Terrenos en Bahía Blanca, con frente a las calles Gorriti entre Vieytes y Estomba y Estomba entre Gorriti y Rondeau y Blandengues entre Vieytes y Estomba, vendidos por orden judicial en la siguiente forma:

Lote 3: Gorriti entre Vieytes y Estomba, superficie 556m.c.52, a razón de pesos 12.50 el m. c. Total $ 7124.26. Comprador, Sr. Adolfo Kohen.

Lotes 4, 5 y 6: Gorriti entre Vieytes y Estomba, superficie 1680m.c.96, a razón de $ 14 el m. c. Total $ 23.870.38. Comprador, Sr. Bonifacio Ayarzun, en comisión.

Lote 7: Estomba entre Gorriti y Rondeau, superficie 557m.c.40, a razón de $ 20 el m. c. Total $ 11.142.60. Comprador, Sr. Raúl Claverie.

Lote 8: Estomba entre Gorriti y Rondeau, superficie 557m.c.40, a razón de $ 20 el m. c. Total $ 11.148.60. Comprador, Sr. Enrique Lago.

Lote 9: Estomba entre Gorriti y Rondeau, superficie 557m.c.40, a razón de $ 20.66 el m. c. Total $ 11.508.26. Comprador, Sr. Canlo Grippo.

Lote 10: Estomba entre Gorriti y Rondeau, superficie 520m.c.67, a razón de $ 20 el m. c. Total $ 10.414.05. Comprador, Sr. Francisco Carrillo.

Lote 11: Estomba entre Gorriti y Rondeau, superficie 520m.c.67, a razón de pesos 21.50 el m. c. Total $ 11.108.52. Comprador, Sr. José Lisovky.

Lote A., Blandengues entre Vieytes y Estomba, superficie 604m.c.99, a razón de $ 8 el m. c. Total $ 4804.20. Comprador, Sr. Vicente Martorelli.

Lote B., Blanguesques entre Vieytes y Estomba, superficie 604m.c.99, a razón de $ 8 el m. c. Total $ 4804.20. Comprador, Sr. Joaquín Echevarría.

MARIO LIVINGSTON

Vendió particularmente el lote No. 8, con frente a la calle Castex, entre Salguero y Cánning, que mide 8.99 metros de frente por 30.77 metros de fondo, superficie 399.76 metros cuadrados, en pesos 65.000, o sea $ 162.60 el metro, o $ 2344.20 al contado. Comprador, Sr. Ernesto Schürer.

TEODORO A. VINELLI

Vendió en público remate la casa-quinta Terrada esquina Vallejos, dividida en lotes con siguientes resultados: casa, Terrada, $4520, casa $ 23.000; comprador, D. Angel Fiilella. Lote 19, en $ 8000; comprador, D. César Ballester. Lote 24, en $ 7300; comprador, D. Rogelio Ferrari. Lote 22, en $ 6000; comprador, D. Angel Fiilella. Lote 21, en $ 5300; comprador, D. Angel Fiilella, lote 20, en $ 4100; comprador, D. Rogelio Ferrari. Total $ 54.200, promedio por m. c., $ 33. Costa Rica 3271, en $ 15.500, comprador D. Gerónimo Fé Casalla. Chalet en Vicente López, calle Alsina esquina Avellaneda, en $ 19.500, comprador, D. José Camusso. Fracción de 5311 metros cuadrados en Mariano Acosta, Partido de Merlo, en $ 2.656.50, o sea a razón de $ 0.50 el m. c. Comprador, don Francisco De Elena. Importan estas ventas, $ 82.356.50.

CAMPOS

BRAVO BARROS y Cía.

En Pehuajó, a dos leguas al Oeste de la estación Magdala del F. C. C. General, a tres al SE. de Alagón y a cinco al Sur de Pehuajó. Conocido por de Gazzolo, compuesto de 1500 hectáreas, realizado en $ 25.500, que equivale a 355 la hectárea. Comprador, Sr. Eugenio Piccolini.

R. BRAVE

Vendió la estanzuela La Sarita, en San Antonio de Areco, F. C. A., compuesta de 104 hectáreas, 62 ds. y 86 cs., en la suma de $ 6.650 el m. c. Comprador, don Edmundo van Konynenburg. Resulta a pesos 965 por hectárea.

GANADOS

ADOLFO BULLRICH y Cía.

Efectuaron el 6 del corriente su remate quincenal en Venado Tuerto, F. C. C. Concurrencia e intervención de productores excepcionales en clase y gordura, con peso de 736 hasta 508 kilos, de pesos 0.23 a 0.22.50 el kilo, novillos buena clase, consumo, con 420 kilos, a 0.21.60; regular clase, con 434 kilos, a 0.20.60; vacas buena clase, muy gordas, con 661 kilos hasta 590, de 0.20.50 a 0.19.80; vacas gordas, buena clase y regulares, con 475 kilos, de 0.21.30 a 0.19.50; vacas viejas, buena carne, con 480 kilos, a 0.18.80; vaquillonas, con 420 excepcionales en clase, gordas, con 501 hasta 450 kilos, de 0.22.90 a 0.22.30; vaquillonas, con 430 kilos, a 0.21.80. Total 1820 cabezas, a $ 0.21.60, hacienda de invernada hubo escasa entrada, vendiéndose vacas de 5 años con crías de 0.17.50 a 0.17.— por cabeza, vacas secas, según clase y estado, de $ 95 a 73.50 cbn.; vaquillonas de 1 1|2 años, delgadas, regulares clase, a $ 0.17.50, buena clase, a $ 0.18.50. Total vendido, pesos 42.409.31.

Los Sres. Bullrich anuncian su próxima feria quincenal en Venado Tuerto para el viernes 20 del actual.

PEDRO Y ANTONIO LANUSSE

Hemos vendido particularmente el Frigorífico del mismo nombre "Constituyente", procedentes de Las Flores con un total de 145.666 kilos, peso vivo, al precio de 0.26 el kilo, que da un promedio de $ 151.50 por novillo.

J. M. PALLACHE

Vendió particularmente 1450 novillos de 1 1|2 y 2 años, con 4 años, divan, a pesos 72 cbn. Importa la operación pesos 104.400. Compradores, Sres. Diego y Ricardo Lezica Alvear.

EDUARDO LAGO

Resultado del remate de haciendas efectuado en el establecimiento Sanquilcó, de las estancias nuevo unidas, en el partido de Coronel Pringles, a cargo de los señores MANCHESTER CITY, Dock Sur; EISENACH, dique 2, elevador; TREVALGAN, Dársena Norte, fondeador; ALSINA, Dársena Norte, sección 6; BELLE ISLE, Dársena Norte, secciones 2 y 3; LOUVAIN, Dock Sur.

Para descarga: BANGKOK, dique 3, sección 4; BARRHILL, Dársena Sur, sección 2; BOCA BALTA, Riachuelo, entre Salvadores y Alvarado; ADOUR (prórroga), dique 1, sección 3; MUNDELTA.

MOVIMIENTO MARITIMO

PUERTO DE BUENOS AIRES

ALTURA DE LAS AGUAS — TIEMPO

El semáforo de Riachuelo marcó ayer:

				El sol	
A las 6	20.8 pies	A las 14	23.8 pies	Sale — Pónese	
A las 8	21 "	A las 16	23.8 "	6.38	17.1
A las 10	22.4 "	A las 18	23.4 "	La luna	
A las 12	23 "	A las 20	—	15.18	2.36

Cuatro pies más en el canal norte. Viento SO. hasta las 12 y OSO. después.

BUQUES DE ULTRAMAR

LLEGADAS A LA RADA

No se efectuó la visita de sanidad marítima

ENTRADOS

Nombre	Procedencia	Destino	Nombre	Procedencia	Destino
KING BLEDDYN.	S. Nicolás.	Dárs. A	ASTRA	Campana.	D. Sur II

SALIDOS

Nombre	Procedencia	Destino	Nombre	Procedencia	Destino
SALLAND	Dárs D.	Hamburgo	WERRA	Dárs. Norte.	Bremen
KATE	D. Norte.	Hamburgo	DAYTON	Dárs. A.	Rótterdam
ATTI	Dársena A.	Burdeos	ARLANZA	D. Nte.	Southamuton
ASTRA	Dique 3.	Las Palmas	MOLIERE	Dock Sur I.	Londres

A ENTRAR

Nombre y agente	Procedencia	Destino
BARRHILL, Ribereña del Plata	Rótterdam	Dock Sur II
ASTURIANO, Imp. y Exp. de la Patagonia	Punta Arenas	Dársena Sur
AMERICANO, Imp. y Exp. de la Patagonia	Antonio Oeste	Barracas
LOUVAIN, Bunge y Born	Mar del Plata	Dock Sur II
ANVERS, Bunge y Born	Amberes	Dique 4
EISENACH, E. Arnold	Hamburgo	Dique 2
AMERICAN LEGION, Munson S. Line	Nueva York	Dársena Norte
TREFOIL, Luis Nicol	San Nicolás	Puerto Nuevo
MUNDELTA, Munson S. Line	Nueva York	Barracas

A SALIR

Nombre y agente	Procedencia	Destino
ANTONIO DELFINO, A. M. Delfino y Cía.	Dársena Norte	Hamburgo
FLANDRIA, Lloyd Real Holandés	Dársena Norte	Amsterdam
ROI LEOPOLD, Turner y Cía.	Dársena Norte	Amberes
LEOPELDO L. D., Luis Deverin y Cía.	Dársena Norte	Rótterdam
PERSEO, Bunge y Born	Dársena A	Londres
CORDELIA, Turner y Cía.	Dique 3	Río de Janeiro
AMIRAL S. DE LAMOTHE, Luis Nicol	Dársena N. Norte	El Havre

BUQUES POSTALES A ENTRAR

HOY

Nombre y agente	Procedencia	Destino
AMERICAN LEGION, Munson Line	Nueva York	Dár. Norte. a las 7

VIERNES 13

GROIX, Luis Nicol	Hamburgo	Dársena Norte

SABADO 14

CAP NORTE, A. M. Delfino y Cía.	Hamburgo	Dársena Norte

DOMINGO 15

GIULIO CESARE, Italia-América	Génova	Dársena Norte

LUNES 16

CESARE BATTISTI, Dodero Hnos.	Génova	Dársena Norte
HIGHLAND ROVER, Nelson Line	Londres	Dársena Norte
PRINC. DI UDINE, A. M. Delfino y Cía.	Génova	Dársena Norte

MIERCOLES 18

BARONESA, Houlder Bros	Londres	Dársena Norte

JUEVES 19

ZEELANDIA, Lloyd Real Holandés	Amsterdam	Dársena Norte
WESER, Lloyd Norte Alemán	Bremen	Dársena Norte
LIPARI, Luis Nicol	Hamburgo	Dársena Norte

BUQUES POSTALES A SALIR

Con indicación del nombre del barco, agente, lugar y hora de salida, puntos para los cuales llevan correspondencia recta y hora del cierre de la valija postal

HOY

ANTONIO DELFINO y Cía.	Dársena Norte,	hora 16, para	Montevideo, Santos, Río de Janeiro, Lisboa, Vigo, Boulogne y Hamburgo. Cierre de la correspondencia a las 13, con alcance a las 14.45, en la Dársena Norte.
FLANDRIA, Lloy

USE FLUIDO MANCHESTER
ANTISARNICO - DESINFECTANTE
EL MAS EFICAZ EL MAS ECONOMICO

MERCADOS DE CEREALES A TERMINO

Estado de los mercados de cereales en Inglaterra y Norte América, comparado con el cierre anterior, reducido a moneda nacional por 100 kilogramos:

	Mayo	Julio	Octubre	Mayo-Junio
INGLATERRA—	Alza Baja	Alza Baja	Alza Baja	Alza Baja
Liverpool: Trigo	— 0.07	— 0.05	— 0.05	— —
" Maíz.	— —	— —	— —	— —
Hull: Lino.	— —	— —	— —	s/cambio
NORTE AMERICA—	Mayo	Julio	Septiembre	Octubre
Winnipeg: Trigo	— 0.04	— 0.01	— —	0.01 —
Chicago: Trigo	— 0.02	— 0.02	— 0.02	— —
" Maíz.	0.23 —	— —	— —	— —
Duluth: Lino.	s/cambio	— 0.09	— —	— —

MERCADO DE CEREALES A TERMINO

Estado de los mercados de cereales en Inglaterra y Norte América, comparado con el cierre anterior, reducido a moneda nacional por 100 kilogramos:

	Mayo	Julio	Octubre	Mayo-Junio
INGLATERRA—	Alza Baja	Alza Baja	Alza Baja	Alza Baja
Liverpool: Trigo	— 0.07	— 0.05	— 0.05	— —
" Maíz.	— —	— —	— —	— —
Hull: Lino.	— —	— —	— —	s/cambio
NORTE AMERICA—	Mayo	Julio	Septiembre	Octubre
Winnipeg: Trigo	— 0.04	— 0.01	— —	0.01 —
Chicago: Trigo	— 0.02	— 0.02	— 0.02	— —
" Maíz.	0.23 —	— —	— —	— —
Duluth: Lino.	s/cambio	— 0.09	— —	— —

y 10.20 $.

Potros—310 cueros a 7, 7.30, 7.50, 7.60 y 7.80 $.

Cerda—3700 kilos a 17, 17.50, 18, 18.50, 18.70, 19, 19.50, 19.80, 20, 20.50, 20.70 y 21 pesos:50 kf-coiza a 22.

Cabras—100 kilos a 16.50 $.

Liebres—250 cueros a 0.45 y 0.50 $.

ENTRADAS GENERALES

Once—5611 bolsas trigo, 445 triguillo, 6471 maíz, 1604 lino, 655 nabo, 2163 avena, 64 cebada, 679 centeno, 462 alpiste, 1580 mani, 554 girasol, 206 cebadilla.

Brian—9608 bolsas trigo, 42.231 maíz, 400 lino, 154 avena, 700 cebada.

Sola—4609 bolsas trigo, 341 triguillo, 770 maíz, 1627 lino, 9 nabo, 1502 avena, 287 cebada, 208 alpiste, 176 semilla de alfalfa, 906 harina, 68 cebadilla.

Buenos Aires—2460 bolsas maíz, 300 harina.

Hlachuelo—17.438 bolsas maíz, 460 lino, 1105 avena.

P. C. Buenos Aires—190 bolsas trigo, 1212 maíz.

Palermo—437 bolsas trigo, 1730 maíz, 181 cebada, 287 harina, 230 cebadilla.

Retiro C. A.—95 bolsas nabo, 623 mani.

Colegiales—2430 bolsas trigo, 178 maíz, 1354 atados paja de Guinea.

Retiro N.—340 bolsas mani.

P. Alsina—5310 bolsas trigo, 1955 maíz, 2571 avena, 1413 cebada.

Puerto—5998 bolsas trigo, 3827 lino.

Totales: 34.695 bolsas trifio, 765 triguillo, 27.485 maíz, 7916 lino, 760 nabo, 4744 avena, 1946 cebada, 1279 centeno, 660 alpiste, 176 semilla de alfalfa, 1093 harina, 1803 mani, 554 girasol, 494 cebadilla, 1354 atados paja de Guinea.

CAMARA C. DE PATATAS

Precios de ayer:

Variedad argentina, entre $ 0.35 y 0.40 los cien kilos; porteñamericana, entre $ 0.38 y 0.45; chaqueña, entre $ 0.38 y 0.43, y francesa, entre $ 0.50 y 0.70.

MERCADO C. DE BUENOS AIRES

Entraron ayer 273.000 kilos de frutas, 543.000 de verduras y 612 cajones pescado.

Se sostienen sin variación los precios de frutas y verduras ya consignados en números anteriores.

Pescado: Corvina a 12 $ el cajón, pescadilla a 5, merluza a 18, pejerrey a 0.70 el kilo, pati a 0.40, bora y lisa a 0.50, dorado a 0.80, caracoles a 0.70.

MERCADO DE ABASTO

Se descargaron ayer por carros y chatas 780.000 kilos de frutas en general y 340.000 de verduras y por 3 vapores del F. C. C. Buenos Aires 10.600, lo que hace un total de 950.600 kilos de verduras.

Legumbres: Para la colocación de los productos de esta categoría rigen los precios que damos a continuación:

Espárragos de 2.50 a 6 $ la docena de atados, zapallitos de 0.70 a 1 la docena, choclos de 0.40 a 0.60, alcauciles de 1.50 a 2, tomates de 3.50 a 5 el cajón chico y de 8 a 10 id grande, chaucha fina de 8 a 10 los 10 kilos, id bala de 6 a 8, chouchón de 3 a 4, porotos colorados de 5 a 7, id de manteca de 1.50 a 2, choux de Bruselas de 5 a 7, arvejas de 6 a 7, ajíes morrones verdes de 3 a 3.50 la bolsa, id id colorados de 5 a 8, id verdes comunes de 1 a 2, id para encurtidos de 2.50 a 3, id para vinagre de 2.50 a 3.

MERCADO DE PASTO

Estación Caballito

Entraron ayer en este mercado 1531 fardos pasto grandes y 2781 id chicos, en Sola 598 id id, en Buenos Aires 309 id grandes y 328 id chicos, id Palermo 1560 id id, en La Paternal 93 id grandes y 1598 id chicos, en Colegiales 500 id id.

Precios de venta: Alfalfa fardo grande de 25 a 72 $ los 1000 kilos, id chico de 30 a 75, mezcla fardo grande de 29 a 50.

MERCADO DE LANARES

Estación Tablada

Con mejor interés se ha operado en este mercado, en todo por los lotes de borregos y capones de buena clase que se liquidaron con firmeza.

Los precios extremos del día fueron los siguientes:

Capones esp. mat.	"	$ 14.20 a 19.10
Capones livianos gordos	"	" 11.00 " 16.00
Capones flacos y cons.	"	" 9.00 " 9.50
Ovejas esp. pesadas	"	" 12.20 " 13.50
Ovejas esp. livianas	"	" 11.00 " 11.80
Ovejas generales mat.	"	" 8.00 " 8.70
Borregos pesados frig.	"	" 13.30 " 15.00
Borregos livianos frig.	"	" 11.00 " 13.00
Borregos gen. mat.	"	" 7.40 " 10.50

La entrada fué de 13.195 animales, habiéndose vendido al consumo local 1462 cabezas y para invernada 725.

Compras de los frigoríficos: Sansinena 344 cabezas, La Blanca 1409, Armour 559, Swift 2562, The Anglo 4007, Wilson 1610, River Plate 188.

Lalor J.: Maguirre, de Suipacha 80; Fernández, de Matanza 386.

Lascurain y Etchegaray: Altiera, de Rauch 116.

Finaldo A.: Benítez, de S. Salvador 205.

Ardohain e Iturraspe: P. Iribarne, de Cabildo 186.

Bunge y Born Ltda.: Ramírez, de D. de Alvear 340.

Chapar y Cía.: Alfaro A. de V. Gómez 225; Fernández, de Cabildo 208.

Candau T. y Cía.: A. Caltán, de Krabbe 108.

Chapar y Cía.: Geloes Hnos. de Cabildo 200.

Drysdale J. A. y Cía.: Salazar, de Peralta 110; Dum, de S. Mayol 342; de C. Barón 100.

Estremé Hnos.: Arata, de Alberdi 106.

Frugoni y Rivera: Mignon, de Winifreda 232.

Goñi L. (hijo) y Hnos.: Iriarte, de Kilómetro 590, 218.

Santamarina e hijos: M. Arano, de Voluntad 198.

Sucs. Sansot B.: Telpone, de C. Barón 212; Pestarini, de C. Barón 118; de Urburu 239; Marteus, de Rauch 197; Pardo, de Angull 200.

Villa Hnos. y Cía.: R. Althabe, de Pringles 199; Chasco, de Paragüil 216.

Véiaz A. y Cía.: Dirgues, de Pringles 412.

Pegasano, Roccatagliata y Cía.: D. Vélez, de Egaña 200.

Alvarez J. L. y Cía.: Milieu, de Invernadas 105.

Alberá P. y Cía.: MacCarthy, de Almeyra 77.

Méndez Hnos y Cía.: Pereyra, de Pringles 190.

Olano, Díaz y Cía.: Bilbao, de T. Lauquen 200.

Peluffo J.: Diendl, de Pehuajó 75.

Rodríguez y Acasuso: Irigoyen, de Winifreda 482.

Sucs. Urtasun M. e hijos. Mendios, de Paragüil 190; Galarza, de Q. Quemú 200.

Lanusse P. y A.: Burón, de Pringles 181; Echeto, de Laprida 515, Junebles, de T. Lauquen 212; Jaciancia, de Estrogamou 186.

VENTAS DE AYER

Suc. Urtasun M. e hijo, de 57 capones mat. de Paragüil a 16.50 $, 117 frig. a mí a 14.50, 32 capones a 14.

Thompson y Campbell.—99 borregos frig. de G. Villegas a 13.50 $.

Unzué, Alzaga y Cía.—75 capones frig. de Carabelas a 12.50 $, 400 borregos a 14.

Villa Hnos. y Cía.:101 borregos frig. de Paragüil a 12.20 $, 115 capones a 12, 46 borregos de Pringles a 14.40, 136 capones a 14.40, 15 mat. a 16.

Véiaz A. y Cía.—279 borregos frig. de Pringles a 14 $, 16 capones mat. a 11.50, 65 borregos de E. Ríos a $, 90 capones frig. a 13.

Guarrochena Hnos. y Cía.—74 borregos frig. de Muratore a 13.20 $, 35 ovejas mat. a 13.40.

Lalor J.—24 capones inv. de Suipacha a 12.60 $, 49 borregos frig. a 12, 206 capones de Matanza a 9, 40 mat. a 16, 50 a 13.

Drysdale J. y Cía.—110 borregos frig. de Pereira a 12.40 $, 140 capones mat. de M. Mayer a 15.50, 100 borregos frig. de C. Barón a 15.

De los Santos J. y Cía.—40 borregos frig. de Colman a 13.30 $, 57 mat. a 7.40, 20 a 10.50.

Estremé Hnos.—106 borregos frig. de Alem a 14.30 $.

Elordy J. y Cía.—68 borregos frig. de Mocachin a 13 $, 35 capones a 13.50, 193 borregos de Alpachiri a 14.50.

Frugoni y Rivera.—57 borregos frig. de Winifreda a 13.40 $, 130 a 13.

Goñi L. (hijo) y Hnos.—187 borregos frig. de Kilóm. 590, a 13.30 $, 23 ovejas mat. a 11.

Lascurain y Etchegaray.—116 borregos frig. de Rauch a 13 $.

Turo A. G.—382 capones frig. de P. Luro a 12.50 $, 20 mat. a 13.50.

Mazzino A. y Cía.—85 borregos frig. de J. Thompson a 14.30 $, 25 a 13.

Milburn Cía.—174 capones frig. de E. Ríos a 13.20 $, 32 borregos a 12.70.

Méndez Hnos. y Cía.—190 capones frig. de Pringles a 14.40 $.

Alchourrón Ltda.—108 borregos frig. de España a 14.30 $.

Alvarez J. L. y Cía.—37 capones frig. de Invernadas a 12.50 $, 68 borregos a 12.10.

Alberá P. J. y Cía.—77 capones frig. de Almeyra a 14 $.

Aranzet y Cía.—110 borregos frig. de Q. Quemú a 13.20 $.

Ardohain e Iturraspe.—57 capones frig. de Cabildo a 13.20 $, 80 a 13.70, 278 a 13.10, 47 a 12.80, 122 a 12.80.

Arrieta y Pueyrredón.— 103 borregos frig. de Colman a 11.80 $.

Belloco e Hita.—99 borregos frig. de Alpachiri a 14 $.

Bunge y Born Ltda.—340 borregos frig. de D. de Alvear a 15 $.

Balbiani J. y Hnos.—269 capones frig. de Cerrito, 19 a 12, 60 borregos a 11.

Candau T. y Cía.—106 borregos frig. de Krabbe a 14 $.

Chapar y Cía.—87 ovejas mat. de Y. Gómez a 13.50 $, 54 borregos frig. a 11, 80 mat. a 13, 20 capones frig. de Colón a 13.80, 147 borregos a 12.50, 130 a 12, 77 a 12.

Olano, Díaz y Cía.—200 borregos frig. de T. Lauquen a 14 $.

Pegasano, Roccatagliata y Cía. — 189 borregos frig. de Egaña a 14.40 $, 10 capones mat. a 13.50.

Peluffo José.—22 capones mat. de Pehuajó a 13.10 $, 25 a 15.50, 23 borregos frig. a 12.80.

Puiggrós y Cía.—80 ovejas inv. de S. Urbano a 10.50 $.

Rinaldi A.—79 capones frig. de Entre Ríos a 9.50 $, 69 borregos mat. a 8, 35 a 7.50, 140 ovejas a 6, 30 a 8.50, 22 a 8, 61 borregos a 9.60.

Rodríguez, Acasuso y Cía.—480 borregos frig. de Winifreda a 13.30.

Santamarina e hijos.—187 capones frig. de Venado a 14.80 $, 35 mat. a 14.20, 266 frig. de G. Acha a 11.20.

Suc. Sansot B.—188 capones frig. de Darwin a 12.70 $, 167 borregos de C. Barón a 13.70, 18 a 14.60, 47 a 14, 239 de Urburu a 12.70, 265 ovejas mat. de Quenumá a 12.20, 223 borregos a 12.

Lanusse P. y A.—181 capones inv. de Pringles a 13.40 $, 13 mat. de El Trigo a 13.80, 30 frig. a 12.40, 12 ovejas mat. a 11.80, 35 borregos inv. a 11.40, 140 frig. de T. Lauquen a 11.40, 73 mat. a 10.80, 190 frig. de Rauch a 11.40, 25 mat. a 9.70, 180 borregos frig. de Estrugamou a 12.30, 23 capones de Laprida a 13.40, 60 ovejas mat. a 12.20, 700 borregos frig. a 12, 105 a 11.30, 100 ovejas mat. a 10, 2 borregos a 9.20, 15 ovejas a 8.70, 70 a 9.40.

MERCADO DE LINIERS

En parecidas condiciones que en los días precedentes se desarrollaron durante la mañana de ayer los negocios en este ganado, notándose solamente una ligera mejora en el precio para las haciendas nuevas y especiales de consumo; lo obstante estos estuvieron aun flojos. Los novillos especiales sólo se registró como precio mayor 0.26.60 $, que fué hecho por un lote de 39 animales con un promedio de 546 12 kilos, que fueron adquiridos por el frigorífico Sansinena.

Precios máximos registrados en las categorías de consumo: vacas, 0.24.20 $ por vaquillonas, 0.27.50 por 5 idem, promedio 230 kilos; novillitos, 0.23.60 por 5 idem, promedio 306 kilos, y terneros, 0.43 por 3 mamones especiales, promedio 103 kilos.

La entrada fué de 6663 animales, clasificada en la siguiente forma: novillos 2472, vacas 2286 y terneros 1904.

Los precios extremos del día fueron los siguientes:

Novillos mlesp. frig.	$	0.24.— a 0.25.60
Novillo sesp. frig.	"	" 0.21.20 " 0.22.60
Novillos mlg. frig.	"	" — " 0.20.—
Novillos gordos frig.	"	" 0.20.80 " 0.24.20
Novillos consumo	"	" 0.18.— " 0.22.—
Novillos consumo	"	" 0.17.50 " 0.23.60
Vacas consumo.	"	" 0.11.— " 0.24.20
Vaquillonas consumo.	"	" 0.18.— " 0.27.50
Terneros consumo	"	" 0.11.— " 0.43.—

Compras de los frigoríficos durante la mañana: La Blanca 1120 cabezas, Sansinena 962, Swift 409, Wilson 327, Armour 140, The Anglo 410.

Salaberry B. y Cía.: Hardt, de la Pampa 152; Vesley Smith, de B. Ríos 35; Goeuner, 9 de Julio 27; Lastra, de Chivilcoy 28; Igarza, de Matanza 70; Brusso, de E. Ríos 44; Mathieu, de Cañuelas 110; Maters, de Matanza 5; Piñeiro, de Magdalena 82; Sarasola, de id 50; Mathieu, de R. Pérez 60.

Anasagasti J.: Martínez, de Rivadavia 30.

A. y Pueyrredón: Mattis, de Rauch 140; Blanchotti, de la Pampa 66; Cotes, de Alem 63.

A. Bellini y Cía.: Villa, de Alberti 20.

Ardohain e I.: Ardohain, de Torquinst 278; Pascualini, de B. Blanca 30.

Arancet P. y Cía.: Semeper, de la Pampa 22.

Alchourrón Ltda.: Amespil, de Rauch 29; Hemmingsen, de Tornquist 45.

Blaquier S. y Cía.: Blaquier, de Navarro 50.

Balbiani J. y Hnos.: Canessa, de B. Blanca 22.

Bunge y Born Ltda.: Muller, de Junín 37.

Balcarce y Cía.: Sta. Rosa, de Rojas 22.

Chapar y Cía.: Alfaro, de Rivadavia 56.

Corp. E. A. Andes: Veaga, de Rivadavia 22.

Colomer L. M.: Etcheto, de Alem 35.

Santamarina hijos: Consi, de Rauch 31.

Suc. Sansot B.: Pardo, de la Pampa 32.

Suc. Urtasun M. e hijo: Elepuna, de la Pampa 32.

Segui Hnos. y Cía.: Lagorio, de la Pampa 24.

Saranza y M.: Maggi, de Alsina 60.

Thompson y Campbell: Puleston, de Magdalena 40; Campbell, de F. Varela 100.

Véiaz A. y Cía.: Dugros de Pringles 137.

Villa Hnos.: Althabe, de Pringles 35.

Yraizos Hnos.: Arcansal, de Laprida 45.

Crespo y R.: Borda, de Las Flores 10; Albarello, de Alem 11.

De los Santos J. C. y Cía.: Loviso, de Rauch 35.

De los Heros y L.: Aguerre, de Brandsen 200.

Devoto T. y Cía.: Molina, de S. Vicente 35; Scala, de la Pampa 90.

Drysdale y Cía.: Dunn, de la Pampa 169.

Estremé Hnos.: Tassone, de la Pampa 50.

Goia y Cía.: Maza, de C. Casares 40.

Goñi L. (hijo) y Hnos.: Lartirigoyen, de Pellegrini 46; Besterreix, de id 38; Chaumier, de Magdalena 93; Anein, de la Pampa 25.

C. de Hacendados: Pereda, de T. Lauquen 40.

L'Hopital J.: Grau, de 25 de Mayo 31.

Lascurain y Etchegaray: Riesco, de Las Flores 60; Otero, de Matanza 79.

Lizarralde Hnos.: Lectuiva, de Tornquist 94; Llorente, de Rosario 60.

Moreno y De M.: Morgan, de Gilles 24.

M. de Hoz Hnos.: Costa, de Viamonte 40.

Mthura y Cía.: Espíndola, de E. Ríos 42; Alborroz, de id 114.

Ojam P. y Cía.: Medica, de Pringles 33; Berazza, de Rauch 179.

Pegasano R. y Cía.: Vélez, de Rauch 45.

Peluffo, Hnos.: Frutos, de E. Ríos 85.

Rodríguez Acasuso y Cía.: Mieza, de la Pampa 29.

Rossi A.: Giuliani, de Chacabuco 50; Rossi, de id 35.

Ruiz E. D. y Cía.: Ruiz, de Belgrano 30.

Rinaldi A.: Labaronne, de 25 de Mayo 43.

Nivevro y R.: Pampín, de Luján 229.

Lalor J.: Cerro, de Chacabuco 38; Santrasno, de Matanza 70; Perrone, de id 56; Imperiale, de M. Paz 40; Garra, de Rauch 52; Berrueta, de Cañuelas 40; Vortaire de id 42; Posadas, de Saladillo 22; Arangos, de la Pampa 24.

Lanusse P. y A.: Gil, de Tornquist 55; Verger, de Las Flores 19; Speroni, de E. Ríos 65; Cazeaux, de Las Flores 19; Llobet, de E. Ríos 85; Borel, de id 47; Tinetti, de 9 de Julio 20; Rigoli, de E. Ríos 371.

VENTAS DE AYER

Salaberry, Bercetche y Cía.—12 vaq. g. y cig., de Agustoni a 0.20.40 $, 15 a 0.20.60, 15 a 0.20.20, 15 a 0.20.40 y a 0.20, 14 a 0.20.80, 6 v., g. y cig. a 0.15.40, 3 g. a 0.18, 3 a 0.17.40, 14 tern. reg. a 0.20, 12 vaq. g. y cig. de Parera a 0.22, 12 a 0.21.60, 2 tern. reg. de 9 de Julio a 0.18.40, 3 a 0.20.20, 7 novtos. g. y cig. a 0.20.20, 6 a 0.23.20, 8 tern. buenos a 0.23.80, 2 toritos g. y cig. de Chivilcoy a 0.14, 6 tern. reg. a 0.18.50, 3 toritos reg. a 0.15, 6 tern. reg. a 0.13.80, 3 vaq. g. y cig. a 0.22.20, 2 toritos blc. a 0.14, 2 toros mlg. a 0.17.40, 14 vaq. blc. de Matanza a 0.20.60, 15 a 0.22.40, 15 vaq. g. y cig. a 0.21.40, 11 a 0.20.60, 15 a 0.20.40, 7 v. esp. de Carló a 0.21.60, 10 vaq. g. y cig. a 0.21, 41 g. a 0.23.20, 10 a 0.22, 11 a 0.20.80, 21 n. esp. a 0.21.60, 25 vaq. g. y cig. de Cañuelas a 0.22, 12 a 0.22.40, 12 a 0.22.80 14 a 0.23, 30 blc. a 0.15, 10 a 0.15.80, 10 cig. a 0.15.20, 5 novtos. a 0.21.60, 9 a 0.21.20, 4 tern. reg. de Matanza a 0.15, 3 v. flacas de M. Véiaz a 0.09.20, 8 g. y cig. a 0.16.40, 3 v. a 0.18, 5 toros mlg. a 0.17, 9 tern. reg. a 0.19.20, 10 a 0.17, 8 a 0.21.20, 9 a 0.18.40, 3 a 0.12, 4 a 0.19.20, 6 de Jonte a 0.19.80, 11 a 0.18.80, 13 a 0.18.40, 10 a 0.21.20, 12 a 0.19, 11 de R. Pérez a 0.18.40, 15 a 0.21.30, 7 a 0.22.20, 5 buenos a 0.25, 13 a 0.23.40, 12 a 0.24.80.

Alchourrón Ltda.—42 tern. esp., 9030 kilos, de Tornquist a 0.27 $, 59 mlg., 5065 k., de Balcarce a 0.24, 28 g. 5740 k., a 0.23.50, 31 5305 k., a 0.23, 26 n. g., 9235 k., de Magdalena a 0.22.20, 6495 kilos, a 0.21, 20 novtos. g., 5580 k., de Balcarce a 0.21, 45 tern. buenos, 8700 k., de Mar Chiquita a 0.21, 3 novtos. esp., 1146 k., de Rauch a 0.24, 16 n., 5190 k., a 0.24.60.

Anasagasti J.—88 n. g., 34.050 k., de la Pampa a 0.23 $, 7 v. esp., 2810 k., de Rivadavia a 0.20.10, 19 vaq. g. y cig., 4920 k., a 0.22, 4 tern. g., 1540 k., a 0.21.

Arrieta y Pueyrredón—40 n. mlg., 22.955 kilos, de Alem a 0.21.20 $, 23 bueyes, 17.140 k., a 0.20.20, 65 vaq. g. y cig., 17.670 k., a 0.22.60, 11 tern. g., 1380 kilos, de Rauch a 0.26, 54 buenos, 9048 kilos, a 0.22, 75, 12.970 k., a 0.20.

Gioja y Cía.—25 tern. reg., 4490 kilos, de Juárez a 0.20.10 $, 2 t. mlg., 1130 kilos, a 0.08, 5 novtos. mlesp., 1530 k., de C. Casares a 0.28.60, 6, 1860 k., a 0.27.50, 7 tern. mlg., 1290 k., a 0.25.50, 10 esp., 2450 k., a 0.28.50, 12 mlg., 2900 kilos, a 0.27.50.

Goñi L. (hijo) y Hnos.—35 v. mlesp., 12.455 k., de Pellegrini a 0.24 $, 15 esp., 6870 k., a 0.21.10, 4 toritos, 840 k., a 0.23, 23 tern. mlesp., 3010 k., a 0.31, 13 mam., 1340 k., a 0.43.

Rinaldi A.—3 tern. esp., 945 k., de 25 de Mayo a 0.28 $, 14 mlg., 2075 k., a 0.24, 6 vaq. g. y cig., 4460 k., a 0.22.

Sambrizzi E. y Cía.—5 tern. reg., 1810 kilos, de Navarro a 0.17 $, 2, 270 k., a 0.16.50, 3 vaq. esp., 2380 k., de Alsina a 0.24.50, 5 toritos g., 1240 k., a 0.23, 7 n. g., 3475 k., a 0.23.

Santamarina e hijos.—17 tern. mlg., 3520 kilos, de Rauch a 0.24 $, 18, 3550 k., a 0.23, 15, 2780 k., a 0.24.10, 2 vaq. esp., 470 k., a 0.24.10, 6, 1920 k., a 0.23.80, 6, 1640 k., a 0.23.80, 17 tern. buenos, 2420 kilos, a 0.26.—

Suc. Urtasun M. e hijos—82 n. g., 33.465 kilos, de la Pampa a 0.24.30.

Segui Hnos. y Cía.—2 toros mlg., 1570 kilos, de la Pampa a 0.17.20 $, 2 toritos g., 890 k., a 0.17, 2 tern. reg., 440 k., a 0.18, 2 buenos, 530 k., a 0.22, 5, 980 kilos a 0.22.20, 6 novtos. mlg., 2465 k., a 0.22, 3 vaq., 760 k., a 0.22.20.

Suc. Sansot B.—14 tern. reg., 2380 kilos, de Pardo a 0.16, 22 n. g., 9525 k., de M. Paz a 0.23.60, 20, 8265 k., a 0.23, 17 vaq., 7200 k., de Angull a 0.20.30, 19 v., g., 9625 k., a 0.19.10, 20, 9530 k., a 0.18, 3 n. g., 1230 k., a 0.18.30, 1 v. g. y cig., 940 kilos, a 0.15.

Accame, B. y Cía.—20 n. mlesp., 10.880 k., de Alberto a 0.24.50 $.

Arancet P. y Cía.—10 vaq. mlg., 3930 kilos, de Lonquimay a 0.20 $, 12 v. esp., 5865 k., a 0.19.10.

Ardohain e Iturraspe—152 v. esp., 49.805 k., de Tornquist a 0.25 $, 39, 16.830 kilos, a 0.24.20, 35 mlesp., 16.330 k., a 0.22, 25 vaq., 6890 k., a 0.25.60, 33 tern. g., 6750 k., a 0.23, 24 novtos. mlesp., 6340 k., a 0.25.20, 8 mlg., 3340 k., de Cabildo a 0.21, 21 novtos. mlesp., 12.370 kilos, de A. Pérez a 0.20.40, 19 tern. g., 4220 k., de Bahía Blanca a 0.23, 7 vaq. esp., 2780 k., a 0.24, 3 esp., 890 k., a 0.23.

Milburn y Cía.—18 v. esp., 7595 kilos, de E. Ríos a 0.22.20 $, 17 vaq. g., 5610 kilos, a 0.23, 7 g., 2310 k., a 0.22.50, 11 tern. buenos, 1490 k., a 0.23.20, 4170 kilos, a 0.22, 9 v. esp., 3545 k., a 0.22.50, 29 g., 13.030 k., a 0.19, 41 n. g., 17.575 k., a 0.23.50.

Martínez de Hoz y Hnos.—10 n. g., 4190 k., de Viamonte a 0.24.10.

Morgan y de Marotte—13 tern. buenos, 1890 k., de Gilles a 0.24 $, 6 mlg., 1250 kilos, a 0.25.10, 8 vaq. esp., 2320 k., a 0.25.10, 7 mlg., 2640 k., a 0.24.10.

Pryore e hijos—14 tern. buenos, 1650 k., de Carmelo (R. G.) a 0.19 $, 32 reg., 2860 k., a 0.16.50, 98, 18.120 k., a 0.16.50, 12 vaq., 3740 k., a 0.17.

Puiggrós y Cía.—6 vaq. mlg., 1665 kilos, de Sta. Fe a 0.22.50 $, 9 tern. buenos, 1665 k., a 0.20, 10 esp., 1170 kilos, a 0.23, 6 novtos. mlg., 1510 k., a 0.20, 6 vaq. g. y cig., 965 k., a 0.21.

Pegasano, Roccatagliata y Cía. — 45 tern. mlg., 9925 k., de Rauch a 0.26.50 $.

Palacios Hnos.—12 novtos. g., 2465 kilos, de E. Ríos a 0.20 $, 24 v. g. y cig., 3825 k., a 0.22, 25 tern. reg., 4170 kilos, a 0.19, 24, 3565 k., a 0.18.

Yraizos Hnos.—10 tern. buenos, 2020 kilos, de Hermanas a 0.22.60 $, 2 esp., 230 k., a 0.18.80, 2 vaq., esp., 490 kilos, a 0.25, 9 tern. mlg., 1990 k., a 0.24.40, 3 g., 630 k., a 0.25, 6 mlg., 1430 k., a 0.24.50, 13 vaq., esp., 4490 k., a 0.25.20.

Lalor J.—11 vaq. g. y cig. de Castilla a 0.21 $, 2 novtos. a 0.22.20, 4 n. g., a 0.22, 2 tern. reg., a 0.22, 4 tern. a 0.23.80, 2 vaq. cig. a 0.17.60, 5 tern. buenos a 0.23, 6 a 0.23.80, 2 vaq. blc. a 0.23.80, 2 v. esp. a 0.20, 6 v. g. y cig. de Matanza a 0.22.40, 10 v. esp. a 0.20.20, 26 a 0.21.60, 13 a 0.21.80, 11 a 0.21.80, 6 vaq. g. y cig. a 0.21.80, 2 toritos mlg. a 0.14, 2 tern. reg. a 0.22.80, 2 g. a 0.23.80, 8 tern. reg. a 0.22, esp. a 0.20, 15 reg. a 0.21.60, 3 novtos. g. y cig. de M. Paz a 0.21.40, 8 vaq. a 0.21.60, 12 a 0.22.60, 3 vaq. esp. a 0.20.80, 3 tern. buenos a 0.20.60, 6 a 0.21.40, 3 n. mlg. a 0.20.60, 5 a 0.21.80, 6 n. g. a 0.22.40, 2 tern. reg. a 0.22.80, 2 g. a 0.24.80, 4 v. esp. a 0.20, 2 esp. a 0.24.80, 6 tern. g. a 0.25, 22 n. esp. a 0.23, 22 de Del Carril a 0.23.80, 5 vaq. g. y cig. de Higins a 0.22.40, 10 a 0.22, 8 a 0.21.80, 11 vaq. mlg. de M. Paz a 0.20.60, 11 tern. buenos de Rauch a 0.25, 14 a 0.23.40, 16 a 0.23.60.

Lanusse P. y A.—5 tern. buenos de 9 de Julio a 0.23 $, 8 mlg. a 0.24.60, 4 a 0.24.80, 7 tern. flac. de M. Paz a 0.08, 15 v. cig. a 0.14, 35 a 0.13.40, 11 tern. mlg. de Tornquist a 0.24.40, 14 a 0.24.40, 18 reg. a 0.19.80, 11 buenos a 0.21.80, 2 reg. de Las Flores a 0.17.20, 5 buenos a 0.20.20, 4 mlg. a 0.24.40, 2 reg. a 0.24.40, 18 n. g. a 0.20.40, 21 a 0.20, 30 a 0.20.80.

Porcinos

Dentro de un ambiente poco animado volvieron a desarrollarse durante la mañana de ayer los negocios en este ramo en consecuencia los precios sólo alcanzaron a oscilar de 0.35 a 0.48 $ el kilo vivo.

La entrada fué de 1696 animales y de los frigoríficos operaron el Swift y el Armour, con 1000 y 696 respectivamente.

Unzué, Alzaga y Cía.: Ibarra, de Bragado 44.

A. y Pueyrredón: Mattio, de Rauch 20; Martínez, de Gral. Busto, de Tandil 64; Nuge, de 9 de Julio 17.

Accame, B. y Cía.: Pasini, de Viamonte 20.

Crespo y R.: Vecchio, de Sta. Fe 169; Orenades, de Pehuajó 20; Galliani, de Tornquist 45; Pena, de Saladillo 75; Miqueley, de Rauch 20.

Cendoya y Cía.: Moranzano, de la Pampa 20.

De Hellis y Cía.: Bruno, de Saladillo 74; Maguases, de ganto 45.

Pages Hnos. y Cía.: Arca, de Las Flores 70; Barcia, de Olavarría 20.

Guillón R.: Aguasan, de T. Lauquen 48.

Nivevro y Cía.: Negrete de Corrientes 58.

F. Ojam y Cía.: Ramo, de Las Flores 60.

Perrone V.: Orassano, de Pehuajó 60.

Ripal J. S.: Larrouri, de Lobos 20; Bordas, de Arenales 20.

Sambrizzi E. y Cía.: Mackenna, de Arenales 20.

Salaberry B. y Cía.: Blandesaer, de Pehuajó 86.

Patrón F. L.: Lavigue, de 25 de Mayo 72.

Torlaschi E.: Arenas, de Bragado 78.

VENTAS DE AYER

Fuerrredón A.: 20 de Rauche a 0.42.

Unzué Alzaga y Cía.: 44, 3410 k., de Bragado a 0.41.50.

Accame, B. y Cía.: 20, 2140 k., de Piamonte a 0.45.10 $; 8, 880 k., a 0.40, Crespo y R.: 17, 2060 k., de Chivilcoy a 0.46 $; 75, de Saladillo a 0.45; 59, 4610 k., de Sta. Fe a 0.43, 64, 5440 k., de Cañas a 0.35, 17, 1020 k., de Chivilcoy a 0.40, 17, 1970 k., de Chivilcoy a 0.40, 28 de Sta. Fe a 0.43.

Córdoba P. e hijo.: 9, 1160 k., de Pinto a 0.44.50 $, 10, 1310 k., a 0.44.50.

Cendoya y Cía.: 20, 1900 k., de Mayer a 0.42 $.

Colomer L. M.:20, de Villegas a 0.42 $.

De Hellis y Cía.:74, 8640 k., de Saladillo a 0.45.20 $, 68, 6010 k., de Córdoba a 0.43, 122, 10.740 k., de la Pampa a 0.41, 45, 4455 k., de Iriarte a 0.44.50.

Pages Hnos. y Cía.: 22, 2040 k., de R. Pérez a 0.43 $, 25, de Pueblito a 0.42, 20, 2520 k., de Sta. Luisa a 0.41, 68, 4000 k., de R. Pérez a 0.38, 31, 1875, de Pueblitos a 0.35, 68, de la Pampa a 0.44.50.

Guillon R. y Cía.: 48, 4280 k., de T. Lauquen a 0.43.

Lanusse P. y A.: 20 de la Pampa a 0.44.

Nivevro y R.: 58, 3540 k., de Corrientes a 0.35.

Ortelli R.: 59, 7260 k., de Bolívar 0.43; 31, 2850 k., de Hale a 0.46.50; 30, 3470 k., a 0.46.50.

Ojam F. y Cía.: 38, 3440 k., de Las Flores a 0.45.50; 38, 3250 k., a 0.45.50.

Perrone V.: 60, 5355 k., de Pehuajó a 0.41.

Ripoll J. S.: 20, 2015 k., de Delgado a 0.45; 20, 2135 k., de Lobos a 0.43.

Salaberry B. y Cía.: 28, 4660 k., de la Pampa a 0.44.50; 13, 2370 k., a 0.40.20; 46, 3220 k., a 0.36; 49, 4330 k., a 0.44.50; 52 de Pehuajó a 0.46.50; 21, 2160 k., a 0.38.

Torlaschi E.: 65, 6600 k., de Bragado a 0.44.50; 8, 440 k., a 0.39.

Véiaz A. y Cía.: 58, 5320 k., de la Pampa a 0.44.

Un gran negocio...
es conseguir que las aves de corral pongan en abundancia

—¿Desea, que sus gallinas pongan huevos todos los días?
—¿Le interesa mantenerlas sanas y curar las que están enfermas?
Remita 30 centavos para franqueo y recibirá nuestro lujoso CATALOGO con consejos prácticos para la cría lucrativa de gallinas.

M. G. de la TORRE y Cía. SALTA 1061 Bs. Aires

EMPLASTOS POROSOS de Allcock
Fundada 1867.
El Remedio Externo Mejor del Mundo.

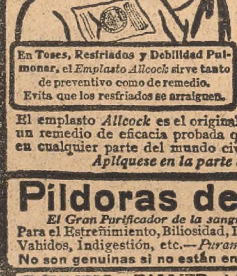

En Toses, Resfriados y Debilidad Pulmonar, el Emplasto Allcock sirve tanto de preventivo como de remedio. Evita que los resfriados se arraiguen.

El Reumatismo en los Hombros se alivia con el Emplasto Allcock. Los atletas lo usan para Rigidez y D

AVISOS CLASIFICADOS

COMPRA - VENTA E HIPOTECAS
CASAS, CAMPOS Y TERRENOS
$ 3.— el centímetro

MARIO LIVINGSTON

ESQUINA **$ 650.000**
Av. ALEM **RENTA $ 61.920**

Una finca de alta renta y gran terreno, se vende en lo más comercial de la Av. Alem. Consta de varios negocios y 12 departamentos. Es de renta absolutamente segura y fácil de ser aumentada con una administración personal y prolija.

DOY **$ 900.000**

En hipoteca. Con excelente garantía de campo o casa, a plazo de cinco años y en moneda nacional. Dinero de particular. Dirigirse directamente.

FLORIDA 478 **U. T. 3421 RETIRO**

Particularmente el lote No. 8 con frente a la calle Castex, entre Salguero y Cánning, que mide 12.99 metros de frente por 30.77 mts. de fondo, superficie 399.70 metros cuadrados, en $ 56 el metro cuadrado, sea en total $ 22.383.20 al contado, comprador Dr. Ernesto Schürer. 200164 m-1

VENDIO:

R. BRAVE

Corrientes 460 U. T. 31, Ret. 3745 y 2802

VENDO una propiedad de renta de 5 pisos. Compuesta de dos locales de comercio y 8 departamentos. Edificio nuevo de una solidez extraordinaria. Muy central y en un sitio a valorizarse mucho. Produce 32.940 $ al año. Precio 300.000 $.

UNA gran esquina nueva, de 6 pisos. 3 amplios locales de comercio y 15 departamentos, todos a la calle. Produce 56.000 $ por año. Vendo en 440.000 $.

PETIT hotel muy bonito, dentro de Callao, en la ubicación más destacada. Consta de piso bajo con una recepción muy linda, cocina y dependencias. Piso alto: 5 dormitorios y 2 baños. Es una casa muy agradable, sumamente cómoda.

COMPRO campo de unas 600 hectáreas, con buen casco para recreo, en el Norte o Oeste hasta 4 horas de la Capital. 200176 M-1

V. F. Cacuri

Rivadavia 827, U. T. 6155 y 3522, Rivad. 14.50 por 70, Paraguay 1477-89, por plaza Libertad.

SUBTERRANEO Río de Janeiro, altos y bajos, Mármol 213-23. Dos buenas casas modernas, con facilidades.

RENTISTAS! Sobre Las Heras. Moderna, casa con cuatro departamentos, produce 9200 $ anuales. Precio 40.000 $. Pides 35.000 contado.

NOTABLE petit hotel por Santa Fe, Callao, con jardín, gran recepción, 6 dormitorios. Llave en mano, 90.000 cédulas y 60.000 $.

CON frente a Rivadavia, subterráneo, 10.25 por 25, vendo lote a plazos. Otro al lado, 24 x 18, uno o dos lotes.

CUATRO hotelitos sobre Cabildo: Moldes 2740 al 2754. Modernos, baratísimos. Fácil pago.

40.000 cédulas y 25.000 efectivo, gran casa, planta baja, al lado Córdoba, cerca Pueyrredón. Con garage. Amplia.

18 x 40, frente a Entre Ríos, entre Independencia y Belgrano, como terreno.

CON frente a Boedo al 800, en su ubicación más comercial, vendo casa con local, da 8 % de libre, con contrato, 25.000 $ contado.

CON frente a Cabildo 2115, prolongación de Santa Fe, vendo casa con local para comercio. A plazos.

MAS de 20 x 21, en esas dimensiones, una hermosa vivienda, con todos los lujos del confort moderno, inmediata a Rivadavia, Bulevar J. B. Alberdi 3292. Debe visitarse.

UN regalo! Casa amplia, 8 habitaciones, moderna, todas comodidades, centro Flores: Pergamino 171. Desocupada, 10.000 $ contado. ¡Conviene ver!

BULEVAR Garay 1838-40, al lado de Entre Ríos, casa con local y departamento. Renta, cédulas.

6000 $ contado y 300 por mes. ¡Nada más!—sobre subterráneo, petit hotel moderno. No es una venta: es una liquidación. Soliciten informes.

ALTA renta sobre 140.000 $, próxima Entre Ríos, Moreno, Moderna. Facilidades.

AQUI, centralísima. Total pesos 125.000. Victoria, próxima a B. de Irigoyen, con local. Vendo a plazos. 200138 M-1

J. M. Pallache

San Martín 244—U. T. 6148 y 4844, Av. Campos - Haciendas - Hipotecas
Compra, Venta y Arrendamientos
200189 M-1

D. R. De Marchi y Cía.

Rivadavia 1479, 2o. piso, U. T. 6190, Riv.

HIPOTECAS las 1as. y 2as. desde 6 o|o, cualquier suma y plazos, sobre casas y construcciones, cap. y prov. Para campos, Provs. Bs. As., Córdoba, Santa Fe y Ent. Ríos. Op. 24 horas. 71831 M-1v13

Carlos Merlini

Ilmé. Mitre 371, U. T. 2288 Avenida (33)

COMPRO: Campos de agricultura, sobre estación o inmediatos, cualquier extensión, en la prov. de Bs. As.

COMPRO: Terrenos grandes para subdividir, en la Capital o inmediatos a ella; pago al contado.

COMPRO: Propiedad de renta, moderna, dentro de Pueyrredón, con negocio y piso de familia, hasta 250.000 $.

CASA antigua o terreno 12 x 25, dentro de J. E. Uriburu, hasta 55.000 $, compro.

CASA antigua dentro de Callao y Rivadavia al centro, 15 por 40.

DENTRO de San Juan o Entre Ríos, propiedad de renta, moderna, hasta 200.000 $, otra de 120.000 $, compro.

CASA baja al Sur de plaza de Mayo, hasta San Juan, en buen estado, hasta 60.000 $.

AL Norte, casa altos y bajos, hasta pesos 100.000, dentro de Callao, compro.

PARA campo de invernada, cerca de la Capital, compro hasta 3000 vacunos.

DINERO disponible tengo para hipotecas, hasta cualquier suma, bajo interes, contestación inmediata.
Ofertas y pedidos a Carlos Merlini, Ilmé. Mitre 371, B. As. 193957 M-1v12

Henman & Cía.

DEPOSITO o fábrica 20 por 55, todo techado, con dependencias. Cerca estación Barracas, con tranvía al frente, calle Osvaldo Cruz 2649. Precio 100.000 $ efectivo. 31 Retiro 3972. Edificio Británico, Sarmiento 448. 72604 M-1v17

Peralta Martínez y Serna

VENDEMOS—
AV. Entre Ríos, sobre esta arteria y próximo a Méjico, amplio edificio de una planta en terreno de 10 por 57 varas. Precio 90.000 $.
Tratar directamente en nuestras oficinas, 25 San Martín 326. 200162 M-1

Ramón Vázquez y Cía.

San Martín 121. U. T. 3808, Avda.

DENTRO de Entre Ríos y próx. a Avenida de Mayo, casa de departamentos de construcción moderna, renta 11 o|o.

PROXIMO a Rivadavia y a Callao, regia casa compuesta de 3 pisos, renta 10 o|o ciento, alquileres bajos, fácil pago.

PUEYRREDON y French, buena casa de altos y bajos, para vivir y renta.

FRENCH y Agüero, terreno de 10 por 44 varas, precio 60 $ la v. c.

SANTA Fe próx. a Cánning, regio petit hotel, lujo y conf., suntuosa y bella recepción, 6 dormit., 2 baños, sm. dep., garage, fácil pago.

CHACRAS y Thames, espléndida casa de planta baja, hall, 7 habit. y depend.

GUEMES y Acevedo, buena casa altos y bajos, para vivir y renta.

CABILDO y Céspedes, linda casa de planta baja, hall, 6 habit. y depend.

O'HIGGINS y Zabala, chalet esquina, rodeado de hermosas mansiones, regia sala de recepción, 6 dormit. y depend., garage, con cédulas, desocupado.

PROXIMO a Plaza Constitución, terreno con construcciones de valor, apropiado para fábrica o depósito, 35 x 100 mts. se vende como terreno 45 $ v. c., facilidades de pago. M-2

5000 hectáreas en Bahía Blanca, campo flor, con toda clase de mejoras, actualmente con ganadería y agricultura, precio de ocasión. 73269 M-1

M. F. Ayestarán
10-625 (La Plata)

COMPRO casas y terrenos en La Plata. Ofertas por escrito al escribano de la Cámara de Comercio. 200097 M-1

Raúl de Uriburu

San Martín 362. U. T. Retiro 2682
SEÑORIAL MANSION
VALOR REAL $ 330.000
VENDO EN $ 260.000
RECONOCE $ 140.000 EN CEDULAS
EN SEGUNDO TERMINO $ 65.000 al 7 o|o
SE ADQUIERE CON 65.000 $

UBICACION privilegiada de Belgrano. Dos plantas, 6 dormitorios, 3 baños, ascensor, calefacción, garage, jardín, detalles valiosos de construcción. Lista para habitar. Moderna.

HOTELITO AV. PUEYRREDON
MODERNO, 4 dormitorios, 2 baños. Detalles de lujo. Vendo 85.000 $.

URIBURU y Santa Fe, 5 dormitorios, garage, 120.000 $. 72716 M-1

Juan B. Saharrea

671 Lavalle. U. T. 3318, Retiro

VENDO soberbia estancia de 4000 hectáreas al Norte y sobre las puertas de la Capital. Grandes comodidades y facilidades de pago.

EN Monte Grande, una rica fracción de campo compuesta de 210 hectáreas. Trato directo. 200127 M-1

Mariano A. Orgeira

Rivadavia 540. U. T. 2357, Avda.
AL SUR DE CORDOBA
A 1 legua de estación F. C. P., 1500 hectáreas de campo inmejorable, poblaciones, molinos, alambrados y arboleda. Vendo a 150 $ la hectárea, incluso cédulas.
UNA ESQUINA MUY CENTRAL
Dentro de Callao y Córdoba, edificio de 3 pisos, de construcción sólida y confortable, con 2 casas de familia, garage y negocio. Vendo en 260.000 $.
PLAZA CONSTITUCION
En descollante ubicación, gran esquina de 8000 v. c. Precio 90 $ la v. c.
DINERO EN HIPOTECA
De particulares, doy sobre campos y casas, diversas sumas de dinero, hasta pesos 1.000.000, a largos y cortos plazos o interés corriente de plaza.
Descuentos bancarios. 73230 M-1v13

Tomás Franco & Cía.

Cangallo 466. U. T. 5114, Avda.
VENDEMOS—
PARA edificar, Av. Alvear y Cánning, 15 por 60 varas.
REGIO hotelito Av. Alvear y Coronel Díaz, planta recepción, 5 dormitorios, garage y jardín, en 600 varas. Precio pesos 150.000.
HIPOTECAS—
DISPONIBLE partidas $ 50.000 a pesos 1.000.000. 73256 M-1

Alejandro J. Claisse (hijo)

Bmé. Mitre 383. U. T. Avenida 3646

CALLAO y Santa Fe al centro, altos y bajos, dos casas, 90.000 $, muy baratas.

BARRIO Parque Palermo, esq. de 900 varas, con 10.000 $ al contado.

AVELLANEDA a 15 cuadras del puente Av. 2 de Mitre, vendo manzana de terreno, fraccione, facilidades pago. 73264 M-1

Angel Véliz y Cía.

Sarmiento 452-56. U. T. 4601, Avda.

HOTELITO AL NORTE, CON GARAGE—
EDIFICADO en terreno de 10 por 40 varas, vendemos dentro de Pueyrredón y Las Heras, hotelito nuevo con rez de chaussée, garage y jardín, amplia recepción y piso alto, con 5 dormitorios y 2 baños. Precio 115.000 $. Facilidades.

EN LAMADRID VENDEMOS—
A pocas cuadras de una estación, vendemos muy buen campo de 1300 hectáreas, con pocas mejoras. Agua dulce. Tierra apta para agricultura y ganadería.

EN SAN VICENTE—
A dos leguas de Glew, vendemos campito de 40 hectáreas, indicado para granja o quinta de recreo. Precio 500 $ la hectárea.

HIPOTECAS—
DE prestamistas particulares, en oro o papel, tenemos para colocar en hipoteca en la Capital o campos en las Provincias de Buenos Aires, Santa Fe, Córdoba, Entre Ríos. Interés más bajo de plaza. Respuesta inmediata. 200209 M-1

Manuel E. Belza

Av. Mayo 605, U. T. 4553, Av.

PARA barrer en el establecimiento industrial. Sobre el Riachuelo, con salida a 3 calles, 12.500 vs. Vendo barato y a plazos. Sin contrato. Da renta.

EN la Receleta vendo bóveda antigua, 5.50 metros de frente. Rodeado de valiosos panteones. Disponible.

FRENTE Independencia, próx. E. Ríos. Bajos: gran local y depend. Alt.: espléndida casa de familia. Desocupada, si se desea: hall, 9 habit., 2 baños inst. Renta pesos 13.200. Vendo 150.000, plazos.

PARA edificar: 4 notables lotes, dentro Callao, 17.50 por 45, 15x25, 12x25, 13x50. Libre de contrato. A plazos y dan renta.

SOBERBIA esquina: Avenida Alem y R. Peña, 20x30 varas. Sin contrato. Da renta. A plazos.

URGENTE compro: Casa de depts., moderna y al Norte. Hasta $ 200.000.

HIPOTECAS, cédulas y particulares, trámite rápido. 200137 M-1

Larroze & Fortunatti

Diagonal Norte 547. U. T. 5973, Av.

DISPONEMOS para la venta y en arrendamiento en distintas zonas, muy buenos campos, aptos para agricultura y ganadería, ubicación inmejorable. Dirigirse directamente. 72696 M-6

Pedro y Antonio Lanusse
San Martín 240

EN Marcos Paz, damos en arriendo 1400 hect., con mejoras, contrato 2 años.

EN Las Flores, 1800 hect., 2 leg. de estación, mejoras en alambrados y pobiac. Entrega septiembre próximo.

EN el partido de General Villegas, próximas a estación, 1000 hectáreas, con mejoras, campo muy pastoso, damos en arrendamiento por un año.

EN el partido de Moreno, a 30 cuadras de estación, 112 hectáreas, ofrecemos en arrendamiento o venta. Muy apropiadas para tambo. 200175 M-6

Rodolfo Guillón y Cía.
Consignatarios

CAMPOS de cría al Sur, ofrecen: 2000 hectáreas en Madariaga y 2500 en Las Flores. Contrato varios años. Entrega inmediata, Salpacha 137. 200154 M-6

ARRIENDASE estanzuela 112 hs., cerca Rosario, cedo tambo o tomo medero, con 5000 $, Seguí 1882. M-6v13

ARRENDAMOS fracción de campo 300 hectáreas, al Oeste, a una hora de tren de la Capital, dividido en potreros, buenas aguadas y otras mejoras. Dirigirse directamente, Olivera y Peró, Sarmiento 385. M-6

VENTA DE PROPIEDADES
CASAS, CAMPOS Y TERRENOS
$ 1.00 cada 6 palabras

Empleados nacionales, sin desembolso, vendo casita nueva, 2 piezas, cocina, baño; Rivadavia 11.016, Moña. T-3v14

Rentistas, arquitectos, ingenieros, ofrecemos espléndido terreno de 20 x 50 varas, próximo estación Constitución, para departamentos, casas de renta. No hay vivienda desocupada, por ese radio, ocasión; tratar Chile 1178, U. T. 6132, Mayo. T-3

APROPIETARIOS: Edifico sólo de primer orden desde $ 14.000 casa y pequeños hoteles, 5 hab. y garage. Especialidad obras de LUJO y para toda que prefieren mas del 20 o|o sobre obra. Trazo croquis y presup. Consigo capital; 36 años ocupando existencia. Arq. F. Puig, Río Cabmbo 295, Belgr. 1431 y 1742. M-3

BOVEDA desocupada, capilla, altar, ubicación, condiciones inmejorables, regalada; Alvarez 2252, U. T. 5079 Palermo. T-3

BELGRANO, F. C. C. A., Arcos 2473, y Monroe, moderno, garage, hall, 4 dormit. y comodidades, desocupada, vendo barato a plazos. P-3v12

CASITA se vende, Anchorena 1782, no se admiten corredores. M-3v12

CASITA se vende, 5 piezas, Amenábar 2132; tratar Boedo 1974. T-3v13

CASA nueva en Palermo, vende dueño, $ 30.000. C. Hiergo 366, tranv. 60. M-3v12

CASA de 2 pisos y gran local para industria o comercio, vendo; Azcuénaga 728. M-3v14

CAMPO flor, 830 hectáreas (Pampa), sección 2a., cédulas, alfalfa, cerca estación Gloria Guiburán 2 leg. M-3

CAPITALISTAS: La tierra en el Paraguay, paraíso americano, vale poco. El menor cambio multiplicará los precios. Ocurrir a Yániz, Corrientes 683; teléfono 0107; según lo que quieran invertir. M-3

EN Belgrano, vendo propiedades y terrenos a plazos; Trebino, Cabildo 1855. M-3v12

E. UNIDOS 1750, vendo casa refaccionada, 8.50 vs.; Astengo Morando Ltda. Chacabuco 670. T-3v13

EN Córdoba, 22.000 hectáreas en estación La Puerta, tierra especial, 30 $ hectárea, venden Arturo Santiso y Cía., Esmeralda 91. T-3

EN Caballito: vendemos lotes de terreno con facilidad de pago. Giménez Zapiola, Panelo y Cía., Florida 220. M-3v13

EN Martínez, vendo esquina próximo nuevo hipódromo, calles Azcuénaga y General Hornos, 18 x 56 metros. Tratar Aráoz 2821, Capital, de 8 a 11. M-3v17

FLORIDA, 2 cuadras estación, 2 buenas casas centrales, Ayacucho 1156-1160. Visítense, plazos. Datos, Astengo Morando Limitada; Chacabuco 670. T-3v12

LA FUENTE 23, Rafaela 3624, ambas 6 habitaciones, con 10.500, facilidades; U. T. 5979 Palermo. T-3

LOMAS de Zamora, San Martín 174, una hermosa casa, modelo de comodidad, 7 espaciosas habitaciones, cuarto de baño instalado y otras dependencias y jardín, por la mitad de su valor. Vería. B-3v14

OPERACIONES con empleados nacionales 10 años servicio, sin desembolso, buenas casas, todo radio; San Pedrito número 54, Flores. T-3v14

PRIMERA hipoteca $ 25.000 se negocian; por cuenta, Palpa 2874. M-3

PARTIDO Chascomús, vendo 680 hectáreas con cédulas hipotecarias, campo especial. Luchenio, Avenida de Mayo No. 634. P-3

TERRENO se vende, 10 por 30, calle San Nicolás al lado del núm. 1021. Tratar Giribone 561. M-3v13

TRANSPIERO libreta terreno en Villa Devoto, Av. Nacional núm. entre 3122 y 3150. Tratar Suipacha 49. M-3

TERRENO de 15 por 30 m., formando esquina, con Avda. Centenario, a seis cuadras estación San Isidro, frente al nuevo Hipódromo, vendo barato. Cartas L, Cerri, Uruguay 1391. M-3

UNICA CUOTA al contado, $ 5000. La casa práctica por excelencia. Petit hotel con garage; original por su conjunto; interesante por sus detalles. En Caballito, sobre subterráneo. El sitio se paga en cuotas como alquiler, Rivadavia 827, — V. P. Cacuri. M-5v16

VENDO casa calle Saavedra 1055, barato, particular. M-3v12

VICENTE López, frente estación eléctrico, vendo espléndido chalet desocupado, garage; Azcuénaga 950|60. B-3

VENDO en Luján chacrita 23 hectáreas, cerca del camino a pavimentarse. En Corrientes, Saladas, 1500 hectáreas. Zavalía, Maipú 231. T-13v12

PERMUTAS
$ 0.30 y $ 1.20 cada 6 palabras

PERMUTO casa 4 piezas, nueva, por chacra, terrenos o campo; Rivadavia 9727. M-4

COMPRA Y VENTA
DE HACIENDAS
$ 3.— el centímetro

COMPRO hasta 3000 novillos 2 y 3 años, sobre F. C. Rosario, Puerto Belgrano o partido Villegas, Lincoln, Trenque Lauquen, Pehuajó, Toribio Losada. Pasaje Güemes 814, U. T. 2137 Avenida. Mp-5v13

ARRENDAMIENTOS DE CAMPOS
Consignatarios: $ 3 el centímetro

OFRECIDOS

Alchourrón Ltda., S. A.
Sarmiento 357

ARRENDAMOS establecimiento 2000 hectáreas, buenas comodidades, con casa habitación moderna, entre Madariaga y Monsalvo. 200155 M-6

José R. Naveira

Lavalle 975. U. T. 4912, Rivadavia

DOY EN ARRENDAMIENTO
10.000 hectáreas en la Pampa, sección 2a., próximo a estaciones Winifreda y Castex.

10.000 hectáreas en La Pampa, sección XIX, fracción D, lote 8.

563 hectáreas del mejor campo del partido de Luján, a 400 m. en línea recta del futuro camino adoquinado, y a muy poca distancia de la Ciudad. 73260 M-6

John Campbell & Cía.

San Martín 201.—U. T. 1487 Av. y 0727, Riv.

ARRENDAMIENTO DAMOS:
3000 hect. en La Rubia, F. C. C. A. Campo especial para ganadería y agricultura. Estancia formada, con toda clase de mejoras. Dirigirse directamente.

200135 M-6

Larroze & Fortunatti

Diagonal Norte 547. U. T. 5973, Av.

DISPONEMOS para la venta y en arrendamiento en distintas zonas, muy buenos campos, aptos para agricultura y ganadería, ubicación inmejorable. Dirigirse directamente. 72696 M-6

Pedro y Antonio Lanusse
San Martín 240

EN Marcos Paz, damos en arriendo 1400 hect., con mejoras, contrato 2 años.

EN Las Flores, 1800 hect., 2 leg. de estación, mejoras en alambrados y pobiac. Entrega septiembre próximo.

EN el partido de General Villegas, próximas a estación, 1000 hectáreas, con mejoras, campo muy pastoso, damos en arrendamiento por un año.

EN el partido de Moreno, a 30 cuadras de estación, 112 hectáreas, ofrecemos en arrendamiento o venta. Muy apropiadas para tambo. 200175 M-6

Rodolfo Guillón y Cía.
Consignatarios

CAMPOS de cría al Sur, ofrecen: 2000 hectáreas en Madariaga y 2500 en Las Flores. Contrato varios años. Entrega inmediata, Salpacha 137. 200154 M-6

ARRIENDASE estanzuela 112 hs., cerca Rosario, cedo tambo o tomo medero, con 5000 $, Seguí 1882. M-6v13

ARRENDAMOS fracción de campo 300 hectáreas, al Oeste, a una hora de tren de la Capital, dividido en potreros, buenas aguadas y otras mejoras. Dirigirse directamente, Olivera y Peró, Sarmiento 385. M-6

ARRENDAMIENTOS DE CAMPOS

OFRECIDOS

ARRIENDO campo especial en Monte F. C. Sud, 65 cuadras, cerca de la estación; por datos, U. T. Lomas 1337. T-6v12

BANDERALO, F. C. O., arriendo o vendo 752 hectáreas, mayoría alfalfadas, verlo Lazcano y Fernández, en ésa. Tratar Colmegna, Sarmiento 241. T-6v13

CAPITAN Sarmiento arriéndase lote 30 cuadras; tratar Sta. Fe 2116, Buenos Aires. T-6v13

EN arrendamiento tengo campos distintas zonas Provincia Buenos Aires; Hargouas, Florida 470. M-6v15

EN Navarro, arriendo flor de flor de campo, 365 hect., ocupado Sr. Arosena, rodeado 4 cremerías, con muchas mejoras, 4 kilóm. estac., quedará libre 30 junio, dat. orden visitarlo Las Marianas, Compañía Gral., Granja La Machita. T-6

PARA criadero granja, cultivos, etc., se arrienda con contrato sobre camino Automóvil Club y F. C. C. B. A., 20 hectáreas de tierra especial con montes frutales, casa y galpón, tanque y alfalfares, no trato con intermediarios. Dirigirse al dueño J. F. B., Campichuelo 1135. M-6v12

SE arrienda 1000 hectáreas de campo al Sur de Córdoba, muy pastoso. Tratar Cangallo 466, 5o. piso. M-6

DINERO PEDIDO
OPERACIONES DE CREDITOS
PRESTAMOS E HIPOTECAS
$ 0.90 cada 6 palabras

PARA hipoteca necesito $000, 40.000 y 170.000; San Martín 284, Zacarías. M-7

DINERO OFRECIDO
OPERACIONES DE CREDITOS
PRESTAMOS E HIPOTECAS
$ 1.20 cada 6 palabras

A 6, 10 y 12 meses acuerda créditos; Banco El Ahorro, Lavalle 202. M-8v20

AMaestros, militares, empleados, créditos en el día; Galería Güemes 340. T-8v13

ACUERDANSE descuentos a empleados y comerciantes; Florida 32, 1er. piso, de 9 a 19. M-8v15

AEmpleados acuerda créditos en el día, condiciones liberales; "El Intermediario", Rivadavia 668. M-8v14

ANTICIPO dinero a títulos mercad., autos, muebles, etc.; Esmeralda 231, de 14 a 18. M-8v12

ACUERDO créditos, comerciantes, propietarios, empleados, amortizables 20 por ciento mensual, interés 6 o|o anual; Junín 357, de 16 a 18. T-8v13

AL 7 o|o damos en hipoteca cualquier partida. Operaciones rapidísimas y reservadas, a plazos comodísimos; A. Bugnone y Cía., Florida 229. M-8v17

AL 6 o|o anual acuerdo rápido dinero efectivo en hipoteca sobre campos, casas y para edificar en la Capital y suburbios, pagadero por mensuales. A 7 1|2 por ciento, plazo 8|o, operaciones importantes. M. Rigou y Cía., Esmeralda 47. M-8

CAPITAL, pueblos del Sur, doy dinero hipoteca y para construcción; Viayres núm. 240, Banfield. M-8

DOY para hipoteca 2000, 7000, 15.000 y 90.000; San Martín 284, Alvares. M-8

DOY $ 150.000 primera hipoteca o fraccionados; dirigirse Juan E. Ameleng, Florida 269. M-8

DINERO 7 o|o pagaré o hipoteca doy, no admito corredor; Bustamante número 1546. M-8

DINERO a emp. banc. y obras sanit., acuerdo en 24 horas, Cangallo 380, escritorio 432, 4o. piso. M-8v13

D'Onofrio Fernández, crédito comerciantes y propietarios, levanto vencimientos bancarios, consignaciones, mercaderías y a empleados; Sarmiento 412, esc. 43. T-5v16

IGUALES condiciones Banco Hipotecario, cualquier suma sobre campos y casas; Lascano, Lavalle 477. T-5v12

40.000 a 500.000 $ efectivo, 7 o|o, primera, segunda hipoteca, sobre casas, campos, reviseo, contéstase de inmediato, Lorenzo, Rivadavia 961. M-8v14

POLIZAS, ALHAJAS BRILLANTES Y PIEDRAS PRECIOSAS
$ 1.50 cada 6 palabras

ALHAJAS, brillantes, perlas, compra; Corrientes 910, joyería "La Perla". T-9v12

A POLIZAS ADELANTO $0 o|o
Recibo legal, seriedad y reserva; Bartolomé Mitre 2515. T-9

AL 6 o|o alhajas y pólizas, anticipo en operaciones de mucho valor, gran facilidad, local La Equitativa; Cerrito 338. M-9v13

ALHAJAS, brillantes, perlas y pólizas compro, pagando todo su valor, La Americana, San Martín 283; U. T. 5180, Avenida. M-9v31

LA joyería "El Trianón", Viamonte 387, compra alhajas, brillantes, objetos de arte, pagándolo íntegro su valor; U. T. 1657, Plaza. T-9v14

SERVICIO DOMESTICO
PEDIDO
$ 0.50 cada 6 palabras

AMAS DE LECHE

AMA con abundante leche de 4 a 6 meses, presentarse con niño y esposo, que no sea primeriza, $ 170 de sueldo; inútil presentarse sin buenas recomendaciones; tratar Santa Fe 2928, de 8 a 13. M-12v12

COCINERAS

COCINERA, se necesita; Nazca 92. T-12v13

COCINERA recomendada, con cama, necesito; Sarmiento 1295. T-12v12

COCINERA y lavar ropa, con cama, se necesita; Moreno 1750. T-12

COCINERA joven, muy limpia, 70 $, se necesita; Libertad 1690. T-12

COCINERA sencilla se necesita, calle Charcas 4148. M-12

COCINERA práctica, para pensión fina, se necesita; Charcas 708. T-12

COCINERA recomendada se necesita, interna; Perú 857, 4o. piso. T-12v13

COCINERA de 35 a 40 años, necesito para estancia, casa seria; Corrientes 3327. A-12v12

COCINERA seria, recomendada, con cama, se necesita; Lavalle 1815. 2do. piso. T-12v12

COCINERA recomendada y mucamo de comedor, se necesita; José Evaristo Uriburu 174. T-12

COCINERA o cocinero muy competente, recomendado, necesito; tratar de 8 a 10 y 13 a 17; Cánning 2710. T-12v12

COCINERA de oficio o matrimonio, para campo, con buenas recomendaciones se necesita; Alsina 1528. M-12v12

COCINERA joven, con cama, se necesita, inútil presentarse sin buenas informes; Pampa 2316. B-12

COCINERA joven, recomendada, sueldo 70 pesos; tratar Montevideo 1012, 3er. piso, derecha. T-12

COCINERA para cocina sencilla y otros quehaceres, necesito; Talcahuano 840, 4o. piso. T-12

COCINERA competente se necesita para familia inglesa, con buenas referencias; Tres de Febrero 1520, Belgrano. T-12v13

COCINERA bien recomendada, necesito, si es casada doy alojamiento cómodo e independiente para el marido. Pertiné, San Isidro, quinta La Hiedra, calle M. Obarrio. M-12v13

COCINEROS

COCINERO necesita socio con poquito dinero para comprar lechería y comidas, a medias. Soy solo; tratar Humberto 1 1784. P-12

LAVANDERAS

LAVANDERA por día necesito; Reconquista 629, 5o. piso, izquierda. M-12

LAVANDERA planchadora se necesita, competente en su trabajo, con retiro; tratar Av. Alvear 1832. T-12v12

SE necesita lavandera con recomendación; Juramento 2681. B-12

MUCAMAS

BUENA mucama se necesita, hay cocinera; Esmeralda 855. M-12v12

ENSEÑARIA oficio modista, predio módico, a mucama; Arenales 1238, U. T. 1216 Plaza. T-12

MUCAMA general, se necesita; Larrea 742. T-12

MUCAMA con recomendación, se necesita; tratar Montevideo 938. T-12v13

MUCAMA joven, necesito, buen sueldo, Cangallo 2158. M-12v13

MUCAMA general se necesita, recomendada; Juncal 2725. T-12

MUCAMA se necesita, sueldo $ 60; Larrea 1427. T-12

MUCAMA niñera recomendada se necesita; Salta 221, 1er. piso. T-12

MUCAMA y cocinera se necesitan, para poca familia. Tratar Ayacucho 1645. M-12v12

MUCAMA general se necesita, que sepa su obligación; tratar Mansilla 2551. T-12v13

SIRVIENTAS

NECESITASE sirvienta para corta familia, sueldo $ 50; Alejandro Magariños Cervantes 1953 (Flores). SM-12v14

PARA poca familia se necesita sirvienta joven, que sepa algo de cocina, sueldo 60 $; Rivadavia 1741, 5o. piso. M-12v12

SIRVIENTA, se necesita; S. Fe 3387. T-12

SIRVIENTA se necesita, Fray Cayetano No. 362, Flores. M-12

SIRVIENTA se necesita para 2 personas mayores; Tucumán 1847. T-12

SIRVIENTA para todo trabajo, menos cocina, necesito; Santa Fe 5183. T-12

SIRVIENTA para todo trabajo, necesito; Federico Lacroze 1547. T-12v13

SIRVIENTA a mucamo, joven, se necesita, poca familia; Rincón 70, 1er. piso. T-12

SIRVIENTA para todo trabajo se necesita; tratar Olleros 2325. B-12v13

SIRVIENTA seria, para tres personas, buen trato, necesito; Caballito 719. P-12v12

SIRVIENTA que entienda cocina, necesito, buen sueldo, Cangallo 2158. M-12v13

SIRVIENTA todo trabajo, para matrimonio, necesitase; Humboldt 2070. M-12v13

SIRVIENTA para quehaceres de poca familia, se necesita; Zabala 3270. T-12

SIRVIENTA argentina, formal, se ofrece para cocina sencilla, con o sin retiro; Carlos Pellegrini 950. M-12v13

SIRVIENTA se ofrece, de profesión, con buenas recomendaciones, U. T. Plaza 3007, Arenales 1422. M-12v13

SIRVIENTA y mucama, madre e hija, se ofrecen, buenos informes, argentinas; V. López 1649. A-13v13

SIRVIENTA se necesita, que entienda cocina, Avellaneda 2646; U. T. 0022, Flores. T-12

SIRVIENTA necesitase con referencias, sueldo 60 $; Nicolás E. Videla 482 altura Pedro Goyena 1050. T-12v13

SIRVIENTA para todo trabajo, que entienda cocina, Avellaneda 5005. T-12

SIRVIENTA para todo trabajo, que sepa su obligación, se necesita; Charcas 2180. T-12v12

SIRVIENTA joven para todo trabajo, que entienda cocina, necesito; tratar de Irigoyen 1360, 3o. T-12v12

SIRVIENTA buen trato y sueldo, cocina sencilla, con recomendaciones, necesito; San Luis 2134. M-12v12

SIRVIENTA que entienda de cocina, se necesita para matrimonio, Sr. Cabrini, Marín y Sáenz Peña, San Isidro. M-12v13

SIRVIENTA para todo trabajo tres personas mayores, sueldo 60 $, se necesita; Acoyte 754, altura Gaona 500. T-12v12

SIRVIENTA necesita poca familia inglesa, cocina sencilla, Avenida Forest 1844, altura Pampa 3700, Belgrano. T-12v13

SIRVIENTA se necesita que entienda cocina, para persona sola, bien recomendada, tratar de 15 a 17, Tucumán 326. T-12v13

NIÑERAS

NIÑERA práctica, recomendada, necesitase; tratar Vicente López 1695, piso 2o. T-12

NIÑERA extranjera, hable francés correctamente, necesito para niñito; tratar de 10 a 11, Echeverría 3228. B-12

NIÑERA para ir afuera, que hable francés, precio; Maldonada 2151; tratar de 13 a 15. M-12

NIÑERA se necesita para niño de tres años y ayudar pequeños quehaceres, hay mucama; Rivadavia 1563. T-12

NIÑERA de mediana edad para niña de dos años, bien recomendada, necesito; Santa Fe 2863, tratar de 11 a 12 y 14 a 16. T-12v12

NIÑERA para cuidar tres chicos de más de 3 años, debe ser bien recomendada; dirigirse M. Obarrio 2937, Palermo Chico. M-12v12

NIÑERA mucama, formal, recomendada, para el cuidado de 3 niños de 6 a 8 años y acomodar tres habitaciones, sueldo 80 $, necesito; tratar de 15 horas en adelante; Cerrito 1250. T-12

PEONES DE LIMPIEZA

PEON de cocina formal, se necesita; Parera 185 esquina Alvear, inútil presentarse sin buenas recomendaciones. T-12

SIRVIENTAS

NECESITASE sirvienta para corta familia, sueldo $ 50; Alejandro Magariños Cervantes 1953 (Flores). SM-12v14

PARA poca familia se necesita sirvienta joven, que sepa algo de cocina, sueldo 60 $; Rivadavia 1741, 5o. piso. M-12v12

SIRVIENTA, se necesita; S. Fe 3387. T-12

SIRVIENTA se necesita, Fray Cayetano No. 362, Flores. M-12

SIRVIENTA se necesita para 2 personas mayores; Tucumán 1847. T-12

SIRVIENTA para todo trabajo, menos cocina, necesito; Santa Fe 5183. T-12

SIRVIENTA para todo trabajo, necesito; Federico Lacroze 1547. T-12v13

SIRVIENTA a mucamo, joven, se necesita, poca familia; Rincón 70, 1er. piso. T-12

SIRVIENTA para todo trabajo se necesita; tratar Olleros 2325. B-12v13

SIRVIENTA seria, para tres personas, buen trato, necesito; Caballito 719. P-12v12

SIRVIENTA que entienda cocina, necesito, buen sueldo, Cangallo 2158. M-12v13

SIRVIENTA todo trabajo, para matrimonio, necesitase; Humboldt 2070. M-12v13

SIRVIENTA para quehaceres de poca familia, se necesita; Zabala 3270. T-12

SIRVIENTA argentina, formal, se ofrece para cocina sencilla, con o sin retiro; Carlos Pellegrini 950. M-12v13

SIRVIENTA se ofrece, de profesión, con buenas recomendaciones, U. T. Plaza 3007, Arenales 1422. M-12v13

SIRVIENTA y mucama, madre e hija, se ofrecen, buenos informes, argentinas; V. López 1649. A-13v13

SIRVIENTA se necesita, que entienda cocina, Avellaneda 2646; U. T. 0022, Flores. T-12

SIRVIENTA necesitase con referencias, sueldo 60 $; Nicolás E. Videla 482 altura Pedro Goyena 1050. T-12v13

SIRVIENTA para todo trabajo, que entienda cocina, Avellaneda 5005. T-12

SIRVIENTA para todo trabajo, que sepa su obligación, se necesita; Charcas 2180. T-12v12

SIRVIENTA joven para todo trabajo, que entienda cocina, necesito; tratar de Irigoyen 1360, 3o. T-12v12

SIRVIENTA buen trato y sueldo, cocina sencilla, con recomendaciones, necesito; San Luis 2134. M-12v12

SIRVIENTA que entienda de cocina, se necesita para matrimonio, Sr. Cabrini, Marín y Sáenz Peña, San Isidro. M-12v13

SIRVIENTA para todo trabajo tres personas mayores, sueldo

SERVICIO DOMESTICO
OFRECIDO

MUCAMOS

MUCAMO de buena presencia, con frac y smoking, bien recomendado, se ofrece, U. T. 0627. Plaza. M-13

MUCAMO o potero ofrécese, muy buenas recomendaciones; Charcas 1256; U. T. 41, 2896. M-13v13

MUCAMO o valet 24 años, b. presencia, buenas recomendaciones, L. M. 3., Alvarado 2186, Barracas Norte. M-13v12

MUCAMO comedor, alto, con frac y buenas recomendaciones, se ofrece; Lima 1076. M-13v12

MUCAMO bien recomendado, buena ropa, trabajador, ofrécese, 60 $; U. T. 7710 Mayo. A-13

MUCAMO de comedor, fino, se ofrece, con buenas recomendaciones; U. T. 7366 Avenida. M-13v12

MUCAMO de comedor o general, buenas recomendaciones, tratar de 7 a 10, se ofrece, Fco. Lacroze 2056. A-13v12

MUCAMO de comedor, competente, ofrécese, bien recom.; Cerrito 792, U. T. (41) 2475. M-13v12

MUCAMO de comedor o portero, ofrécese, hombre formal y muy práctico, buenos certificados; Cerrito 839, M. M. M-13v12

MUCAMO comedór, competente, recomendado, buena ropa, presencia, sin pretensiones, ofrécese; U. T. 7623, Mayo. A-13

MUCAMO comedor, otros quehaceres, se ofrece, recomendaciones a satisfacción, buena presencia; Moreno 1984. M-13

MUCAMO de comedor, competente y recomendado, cédula, identidad, frac y smoking se ofrece; Guido 1605, U. T. 2322. Juncal. M-13

MUCAMO de comedor o general, para poca familia, serio, sin pretensiones, de 26 años de edad, se ofrece, con ropa limpia y recomendaciones de 3 años, cédula identidad, calle Río Bamba 1031. M-13

MATRIMONIOS

MATRIMONIO español, sin hijos, ofrécese, quintero y cocinera, para el campo; Lavalle 1525. M-13v12

MATRIMONIO sin hijos se ofrece, cocinera con certificados, dando pieza al marido; Alsina 1458. M-13v13

MATRIMONIO checoeslovaco, se ofrece, marido trabaja afuera, A. P., Estados Unidos 264. M-13v12

MATRIMONIO vasco se ofrece, encargado casa departamentos o porteros, buenos informes; Arenales 1840. M-13v13

MATRIMONIO solo, se ofrece, él cocinero, ella lavandera, con buenas recomendaciones; Posadas 1530. A-13v13

MATRIMONIO, sirvienta, peón, recomendado, ciudad o campo, ofrécese, 90 $; U. T. 7710 Mayo. A-13

MATRIMONIO, quintero jardinero, cocinera, con certificados, ofrécese cualquier punto; U. T. 7623, Mayo. A-13

MATRIMONIO joven, sin hijos, recomendado ofrécese, servicio general de familia; U. T. 7940, Mayo. A-13

MATRIMONIO, cocinera y ayudante o viceversa, ofrécese 130 $, pref. negocio; T. 5014, Juncal. M-13

MATRIMONIO, ambos mucamos o todo trabajo, menos cocina, se ofrece 100 pesos; U. T. 3114, Juncal. M-13

MATRIMONIO recomendado, encargado departamentos o escritorios, por carta Av. Alvarez, Lavalle 1569. M-13v12

MATRIMONIO vasco, con dos nenas, se ofrece para quintero cerca; Pasaje sin Nombre 179, Vélez Sársfield. K-12v14

MATRIMONIO español se ofrece para campo, cocinera y quintero-jardinero; Vélez Sársfield 842. M-13v13

MATRIMONIO con una nena, para cuidado de casa o departamento, se ofrece. Por carta a O. Trinelli, Aráoz 1843. M-13v12

MATRIMONIO fino, extranjero, cocinera, mucamo, recomendado, ofrécese, sin pretensiones; U. T. 7711 Mayo. A-13

MATRIMONIO se ofrece, con nene dos meses, para estancia, cocinero y mucama; Lima 1855, por carta E. V. M-13v14

MATRIMONIO con certificados, cocinero, mucamo, todo trabajo, sin pretensiones, ofrécese; U. T. 5260, Avenida. M-13

MATRIMONIO, cocinera sencilla y mucamo general, recomendado, ofrécese sin pretensiones; U. T. 3785 Mayo. T-13

MATRIMONIO sin hijos, se ofrece, recomendado, cocinera, quintero, jardinero y poda; Matheu 128, U. T. 0130, Cuyo. M-13

MATRIMONIO español se ofrece, competente en todo trabajo doméstico, ciudad o campo, con buenas recomendaciones; Ayacucho 1009, portería. M-13v13

MATRIMONIO alemán, sin hijos, se ofrece, jardinero y quintero, ella buena cocinera; calle 25 de Mayo 447, piso 1.º M-13v12

MATRIMONIO ofrécese, sin pretensiones, planchadora de oficio y mucamo de comedor, con nena de 2 años; Libertad 1023, P. G. M-13v13

MATRIMONIO joven, ella cocinera, él conocimientos escritorio y comercio, para cualquier trabajo afuera; escribir a E. Abad, Sarmiento 1480. M-13

MATRIMONIO con informes 1er. orden, muy prácticos y buena presencia, se ofrecen, ambos mucamos; Libertad 477, 2o. piso. M-13

MATRIMONIO se ofrece, cocinera y mucamo, muy competentes, buenos informes, ciudad o pueblo cerca; Charcas 1051, piso 2, U. T. Plaza 1130. M-13

MATRIMONIO recién llegado, austriacos, sin hijos, busca empleo cerca de Bs. As., de Caseros, sin pretensiones, S. V. Posia Restante, C. C. M-13v14

MATRIMONIO español, sin hijos, ofrécese, ella cocinera sencilla o lavandera, él peón limpieza p otro trabajo; calle Tucumán 341. M-13v12

MATRIMONIO con dos chicos, desea cuidar casa, familia que vaya a Europa, buenas recom.; Mansilla 2562, de 9 a 11. M-13v12

MATRIMONIO se ofrece para cuidar casa de departamentos o señora sola, referencias comerciales y familias, P. R. Charcas 1485. M-13v13

MATRIMONIO español, recién llegado, ofrécese, él mucamo comedor, ella ayudanta cocina, razón Bolívar 568, ciudad. Juan Ferrer. M-13v14

MATRIMONIO sin hijos se ofrece, cocinera de profesión y portero o mucama, para ciudad, con buenas referencias; Cangallo 2696, U. T. 6895, Mitre. M-13v13

MATRIMONIO formal, extranjero, se ofrece bien recomendado, cocinera de estilo, pastelera, repostera, mucamo, excelente, prefiere este radio, Guido 1980. A-13v13

MATRIMONIO alemán, recién llegado, con hija 18 años, se ofrece sin pretensiones, ella para cocina o ama de llaves, la hija para mucama, institutriz o niñera, sabe idiomas y música, buenas referencias, él de carpintero y maquinarias, para estancia. Dirigirse con Adho Hoffman, Corrientes 302. M-13v13

MUCHACHAS

MUCHACHA joven, se ofrece para mucama o todo servicio de matrimonio solo; Maipú 758. M-13

SE ofrece chica argentina, de 17 años, para niñera ayudante; Montevideo 373. M-13v14

MUCHACHOS

CHICO de 14 años, presentado por sus padres, para mandados y limpieza; Bmé. Mitre 2334. P-14v12

NISERAS

NISERA práctica se ofrece, para bebé, con recomendaciones, U. T. Mitre 2218. M-13v13

NISERA se ofrece con buenas recomendaciones para un niño solo; Montevideo 1044. A-13

SEÑORITA inglesa, educada, ofrécese para niñera, enseña inglés y español, cartas o personalmente Mary, Orán 3124, Villa del Parque. A-13v13

PORTEROS

OFRECESE portero o peón de cocina u otro destino análogo, recién llegado; V. Espinosa, Condarco 1258. A-13v13

PORTERO formal se ofrece, recomendado; A. V., Libertad 1044. M-13v12

PORTERO se ofrece, con buenas recomendaciones, Humberto 1 2000. M-13v12

PORTERO recomendado, para casa particular, se ofrece; Paraguay 1550. M-13

PORTERO serio, se ofrece, recomendado, Santa Fe 1756, U. T. 44 5595. M-13v14

PORTERO joven, óptim. rer., buena ropa, se ofrece, 60 $, sin pret.; U. T. 7314, Juncal. M-13

PORTERO, mucamo o valet, buenas recomendaciones, se ofrece; U. T. 2062, Urquiza 1082, J. V. M-13

PORTERO alemán, 35 años, muy serio, con muy buenas recomend., ofrécese, A. L. T. 2, este diario. M-13v14

PORTERO con buenas recomendaciones se ofrece, casa familia o departamentos; R. Peña 1859, U. T. 1009. M-13v12

PORTERO serio y práctico, con muy buenos certificados de tres años, se ofrece; Venezuela 472, U. T. 0096, Avda. M-13

PORTERO, ordenanza, ofrécese con certificados de empleado de gran figura, (No. 28), entre de los 16.30 o después de las 19. P-16

SERVICIO DOMESTICO
OFRECIDO

PORTEROS

PORTERO para familia o departamentos sabiendo su obligación y bien recomendado, se ofrece con cédula y certificados. Dirigirse por carta o personalmente a Rodríguez Peña 1778. M-13v15

PLANCHADORAS

PLANCHADORA se ofrece, casa familia, también lava; Alvarez 2450. M-13v13

PLANCHADORA se ofrece, práctica ropa fina, viernes; Conesa 1024, depto. M-13v3

PLANCHADORA de profesión se ofrece para casas de familia; tratar Donato Alvarez 294, Flores. M-13

PLANCHADORA lavandera de profesión recomendada, interna, ofrécese; Paraná 941. M-13v12

SEÑORITA planchadora para casa particular, se ofrece; Azcuénaga 1388. M-13v13

PEONES DE LIMPIEZA

OFRECESE joven provinciano para peón de cocina u otros quehaceres; Echeverría 4890. B-13v13

PEON de limpieza ofrécese, tiene recomendaciones, sueldo $ 55; Córdoba 1559; U. T. (44) Juncal 4023. M-13v13

PEON práctico limpieza, certificados, carnet, ofrécese, 50 $; U. T. 0847 Mayo. A-13

PEON de cocina, otros trabajos, ofrécese, buenas recomendaciones, argentino, práctico en todo trabajo; Juncal 1978. M-13v12

SIRVIENTAS

SIRVIENTA recomendada, se ofrece; Rivera 813. M-13

SIRVIENTA se ofrece con 2 nenes, ciudad o campo; Victoria 3152. A-13

SIRVIENTA con chico 10 años, ofrécese a corta familia; Paraná 649. M-13

SIRVIENTA con retiro se ofrece; Arenales 2322. A-13

SIRVIENTA para la tarde, se ofrece, Uruguay 214, Depto. 3, escalera C. M-13

SIRVIENTA se ofrece, para todo trabajo, para matrimonio; Paraguay 2440. M-13

SIRVIENTA se ofrece, menos cocina, para casa de pensión; Cevallos 1090. M-13

SIRVIENTA práctica, formal, se ofrece poca familia o matrimonio solo; Montevideo 573. A-13

SIRVIENTA competente ofrécese con niña nueve años, para corta familia; Ayacucho 770. A-13

SIRVIENTA que entiende de cocina se ofrece, cocina sencilla, poca familia; Charcas 1344. M-13

SIRVIENTA ofrécese por medio día o día entero, suplenta, poca familia; Sarmiento 1434. M-13v14

SIRVIENTA recomendada, sin pretensiones, ofrécese dándole pieza al mando; U. T. 7940, Mayo. A-13

SE ofrece sirvienta o mucama para poca familia, bien recomendada; Tucumán 1677. M-13v12

SIRVIENTA argentina de confianza se ofrece con chico de 13 años, entiende de todo, el chico para mandados; Ayacucho 770. A-13

OCUPACIONES DIVERSAS

CONSERJE o intérprete para hotel, habla blanca, francés, inglés, alemán, italiano y portugués, con práctica y buenas recomendaciones; J. F., Bolívar 1226, Av. Alvarez, Lavalle 1569. M-13v12

HOMBRE serio se ofrece para cualquier trabajo, sin pretensiones; R. Peña número 158. M-13

HOMBRE formal, buenos informes, se ofrece para sereno o portero; escribir, Lombardi, Tacuarí 412. M-13v13

JOVEN italiano recién venido se ofrece para todo trabajo en casa de corta familia; Libertad 1298. M-13v13

JOVEN ofrécese, valet o portero, buenas recomendaciones; tratar Las Heras 1750, depto. 7. M-13v12

MADRE e hija (alemanas), 38 y 17 años, de buena presencia, se ofrecen juntas para mucamas o mucama y lavandera. Buenos informes. Dirigirse A. P., Cangallo 1063. M-13v13

PERSONA mayor, educada, se ofrece por plaza y comida para compañía, repaso, algún trabajo liviano, Antonia, Parque López 1649. M-13v12

SEÑORA se ofrece para todo quehacer; José Hernández 2449. B-13v13

SEÑORA seria se ofrece para quehaceres en poca familia; Gurruchaga 1354. M-13v13

SEÑORA joven, se ofrece para trabajo medio día; Corrientes 2129, Depto. 1. M-13v12

SEÑORA por día para trabajos domésticos, se ofrece; Estados Unidos 2932. M-13v12

SEÑORA se ofrece para lavado o limpieza, por día; Thames 1828. A-13

SEÑORA seria ofrécese por medio día; Bmé. Mitre 1119; U. T. 8468, Rivadavia. M-13

SEÑORITA seria se ofrece, señora o poca familia, sabe costura; Rodríguez Peña 165. M-13

SEÑORA se ofrece, medio día, ayudar quehaceres, turno de mañana, menos cocina; U. T. 7826, Mayo. M-13

SEÑORA se ofrece, suplenta o por horas, para cualquier trabajo, Montevideo 447. M-13

SEÑORA viuda, formal, se ofrece para persona sola, Rodríguez Peña 216, 10 p. en adelante. M-13v12

SEÑORA se ofrece para la cocina sencilla y algún otro quehacer, U. T. 1999, Retiro. M-13

SEÑORA se ofrece para trabajar medio día, todos los días; tratar Av. del Tejar 3055. M-13v12

SEÑORA seria, formal, se ofrece para atender cosas de persona mayor; por carta a O. M., Humberto I No. 2120. M-13v12

SEÑORA con niño de 12 años, para cocina sencilla, lavado o planchado, con o sin retiro; Estados Unidos 1056, pieza 7. M-13

SEÑORA ofrécese para el servicio de persona sola o matrimonio solo, entiende cocina y costura; dirigirse por carta a A. B., Charcas 1051, piso 2. M-13v12

SEÑORA joven, con hija de 7 años, se ofrece para todo trabajo de personas mayores; escribir a M. P. M. en este diario, 7. M-13v14

SEÑORA ofrécese para trabajar durante el día, para planchar y coser, comprende toda clase de costura a mano; M. L., Carlos Calvo 1233. M-13v12

SEÑORA de 50 años, busca ocupación liviana en casa de persona sola, entiende de planchado y costura, pretensiones modestas; Cerrito 830, 2o. piso; U. T. 5554, Rivadavia. M-13v12

SEÑORA seria, respetable, ofrécese para señora o señor solo, distinguido, sabe cocina, buenos informes, por carta solamente: T. M. L, Alvarez Thomas número 854. B-13v13

SEÑORA norteamericana, se ofrece, seria, cocinera de profesión o gobernar casa, con hija 15 años y niño 7, para casa señores, familia o pensión, con recomendación, ciudad o campo; tratar Lima 1323, hotel. M-13v12

VALET alemán de profesión, muy bien recomendado, se ofrece; dirigirse a J. S., este diario. M-13

VALET competente y recomendado, joven, se ofrece; U. T. 0276, Plaza. M-13v14

AGENCIAS DE COLOCACIONES
$ 0.50 cada 6 palabras

AGENCIA Vasca, U. T. 5210, Mayo, pide an las distinguidas familias su buen personal; Sgo. del Estero 264. T-14v14

LA Sociedad Protectora de Mujeres, Río Bamba 536, comunica a las familias que serán atendidas en la oficina Sur, Solís 1121, U. T. 2559, B. Orden. T-14v14

AMAS DE LLAVES Y DAMAS DE COMPAÑIA
$ 0.50 y $ 0.30 cada 6 palabras

OFRECIDOS

SEÑORA seria ofrécese para cuidar enfermos o acompañar señora sola; Barrio Versalles 2272, Robertson. M-15v13

SRA. joven educada se ofrece para ama de llaves familia respetable, sabe costura; por carta L. C. P., Monte Egmont 274. M-15v15

SRTA. extranjera con inmejorables referencias, para acompañar Srta. o personas mayores; dirigirse por carta, Villanueva 1242. M-15v14

SEÑORA culta joven se ofrece acompañar señora, niños, en las tardes o todo el día; U. T. 4944 Rivadavia, Lavalle 1382, 4o. piso. A-15v12

SEÑORITA italiana buena presencia, bien educada, se ofrece para dama de compañía, sabe labores, buenas informes; Ayacucho 1073, U. T. 3314 Juncal. T-15

GOBERNANTAS E INSTITUTRICES
$ 0.50 y $ 0.20 cada 6 palabras

PEDIDOS

SEÑORA o señorita, práctica en manejo de niños, educada y de buen carácter, precisa para atender dos niños durante el día, sueldo $ 80; B. Mitre 974 (No. 28), entre de los 16.30 o después de las 19. P-16

GOBERNANTAS E INSTITUTRICES
OFRECIDOS

FRANCESA institutriz, dama compañía, ofrécese a familia distinguida; dirigirse hermana superiora, Paraguay 1452. A-16v13

GOBERNANTA joven para niños, externa, se ofrece, U. T. 4944 Rivadavia, Lavalle 1382, 4o. piso. A-16v13

GOBERNANTAS inglesas, alemanas, francesas, disponibles; Juncal 792, Miss Morán, teléf. 0726, Plaza. P-16

GOBERNANTA institutriz francesa con muy buenos informes, se ofrece para niños o dama compañía; Mlle. Ivonne, Azcuénaga 1847. M-16v14

INSTITUTRIZ, primeros grados, piano o acompañar niñas se ofrece; Venezuela número 2576. M-16v13

INSTITUTRIZ inglesa dispone horas para lecciones o acompañar niños, se ofrece; Humahuaca 3976. A-16

INSTITUTRIZ inglesa, se ofrece, de 9 a 16, inglés, música, francés y castellano. Profesora L. G., este diario. M-16v13

NIÑERA gobernanta ofrécese, acompañaría señora, por carta solamente, Fco. Bilbao 1583. A-16v13

PROF. de c. y confección, ofrécese de gobernanta, 2 ó 3 niños; dirigirse a M. B. G., este diario. M-16

SEÑORA inglesa se ofrece para acompañar o dar lecciones martes, jueves y sábados de mañana solamente; U. T. 3202 Plaza. T-10v13

SEÑORITA alemana, busca empleo para acompañar niñas, por medio día, excelentes informes. Por carta Srta. Alemana, calle Osvaldo Cruz 1833. M-15v13

SEÑORITA alemana, hablando muy bien francés, con los mejores informes, desea puesto de gobernanta para niños, S. H., cartas a este diario. M-16v13

SRTA. argentina, se ofrece por la tarde para acompañar niños, con buenas recomendaciones, tratar por carta o personalmente M. A., Valle 147, Depto. 3. M-16v12

SEÑORITA francesa, enseño francés y labores, de preferencia niños principiantes, todas las mañanas o tres veces por la tarde; U. T. 1998, Almagro; Medrano 993. A-16

COSTURERAS Y MODISTAS
$ 0.50, 0.30 y $ 0.20 cada 6 palabras

PEDIDOS

APRENDIZAS costureras necesítanse, tratar hasta las 10, Baigorri 77 (altura Caseros y Cevallos). T-p17v13

MUCAMA general, que entienda algo de costura, bien recomendada, se necesita; José Hernández 2706. T-17

OFICIALAS y oficiales para tapados y trajes tailleur, se necesitan en los talleres Hnos. Bs. Aires Ltd., Paraguay 648, 5o. piso. M-p17v14

OFRECIDOS

ARMO zorros, confecciono pieles, transformo sacos. Vidal 3958, Belgrano, U. T. 2159. M-17v21

ANDREA crea y copia model. $ 15, Gltim. sg., cortar, probar $ 7; Moreno núm. 3220, tel. 0229, R. M-17v14

A tapados, vestidos, precio módico, casa inglesa, festones, bordados, vainillas; U. T. 3594, Flores. A-17v13

BUENA modista, hace y reforma trajes, Cerrito 1036, piso 1o.; U. T. 2239, Plaza. M-17v14

COSTURERA competente ofrécese por día o mes, familia distinguida; U. T. 5500, Juncal. A-15

COPIAS de modelos, tapados y vestidos por Atuzzi, ex cort. de Redoné y Cidez, Heburas $ 40. Lavalle 1606. M-17v23

CON chic, elegancia, tapados, vestidos, modelos, hacen desde 20 $, ex primera de Moussión, acepta géneros; R. Bamba 913. A-17v15

CASA Campbell, hacemos trajes desde $12, tapados, bordados, vainillas, festones; U. T. 3594, Flores; Dto. Alberdi 31, esquina Rivadavia. A-17v13

HAGO vestidos desde 12 $, p. novia 25 $, reformas; Libertad 151. M-17v31

MODISTA se ofrece para casa de familia, 5 $ por día; Gallo 1437. A-17v14

MODISTA para casa de familia, San Luis 3483, U. T. 3968, Mitre. A-17

MUCHACHA se ofrece para coser casa familia, con retiro; Amenábar 3151. A-17v13

MODISTA se ofrece, para casa de familia, 4 $ diarios, dirigirse Chacabuco 1257. T-19

MODISTA competente, arreglos toda costura ofrécese a familia; Tucumán 2248, dept. 1 ler. piso. M-17v12

MODISTA excelente, hace, corta, hilvana, vestidos, médico; Marcelo T. de Alvear 1, Depto. S, 2o. piso. P-17v13

MODISTA competente se ofrece para casa de fam., por día o mes; Cevallos núm. 840. M-17v12

MODISTA competente, hace y reforma vestidos y tapados; Azcuénaga 1235; U. T. Juncal 0376. M-17v14

MODISTA competente, entiende de toda clase de costura, ofrécese a familia, $ 5 por día; Carlos Calvo 3762. M-17v13

MODISTA hace y reforma vestidos, corta modles, hilvana y prueba; Tte. Gral. Hermo, Chacras 4172. M-17v16

MODISTA, tailleur y fantasía, ex 1a. de Georges. Trajes desde 15 $. Pruebe, Montevideo 78. M-17v12

MODISTA francesa, trajes, fantasía, 8 $, arreglo, va domicilio; Córdoba 5532, Dpto. 2. M-17v14

MODISTA francesa, cortadora, vestidos, tapados, se ofrece, 6 $ por día, U. T. 7836, Mayo. M-17

MAISON Sierra, vestidos, tapados, sombreros, medidas, reformas perfectas, Belgrano 2712; U. T. 7817, Mitre. M-17v27

MODISTA francesa, elegancia, distinción, precios moderados; Cerrito número 382, piso 4o. M-17v16

MIDINETTE Joeurs, modista, Paramá 1087, últimos modelos, precios bajos, acepta géneros y transformaciones. M-17v3

MODISTA competente ofrécese para familia distinguida, $ 6 diarios; por carta, D. M., Yerbal 844, Depto. 3. SM-17v13

MODISTA competente, cortadora fantasía, tailleur, va a domicilio, por día a familia, buena referencia, carta P. P. en este diario, 7. K-17v13

ROBERTS hace tailleurs, tapados y vestidos desde $ 85, acepta género, corte insuperable; Talcahuano 860, piso 1o., baja, derecha. T-17v14

SE da pieza a señorita, en cambio de costura; Pueyrredón 853, 3er. piso. P-17

ZURCIDORAS
$ 0.50 y $ 0.25 cada 6 palabras

OFRECIDOS

ZURCIDORA, tejedora, única especialista, de Esmeralda se mudó a Lavalle 886. M-18v15

ZURCIDORA y tejedora, prof. Segura, trabajos invisibles y medias; Cuenca núm. 776. M-18v15

ZURCIDORA tejedora, trabajo invisible, limpiar, planchar trajes 4 $, teñir, pesos; San Martín 493. M-18v16

ZURCIDORA tejedora diplomada, toda clase ropas, ponchos, perramus. Piscueta 271, Caballito. SM-18v14

ZURCIDORA tejedora, trabajo perfecto, garantizado; Caseros 3944, U. T. (61) 1648. M-18v14

ZURCIDORA y tejedora, la más antigua, se garante el trabajo; Santa Fe No. 1483. M-18v21

ZURCIDORA, tejedora, Villanueva, único en diplomada, rapidez, perfección, siempre Maipú 534, altos, no confundir; U. T. 1542, Retiro. T-18v3

ZURCIDORA, tejedora, Villanueva de verdad, la que siempre hizo y hace los trabajos invisibles; Sulpacha 150, U. T. 2867 Mayo. T-18v13

ZURCIDORA Acígar, trabajo perfecto, "Acígar" en paños, ponchos, sedas y encajes; "Acígar" medias jersey, carpetas, mercería; "Acígar", Salta 842, U. T. 4167, Rivadavia. T-18v14

ARTICULOS Y SERVICIOS PARA SEÑORAS Y SEÑORITAS
$ 1.00 y $ 0.50 cada 6 palabras

PEDIDOS

ASTRA paga bien vestidos fiesta, calle, tapados, platería, objetos, domicilio; tapados, platería, objetos, domicilio, Sulpacha 805, U. T. 5295 Juncal. T-19v12

VESTIDOS calle, soirée, compro; Sulpacha 732, Dpto. D., U. T. Plaza 2752. T-19v13

OFRECIDOS

A componer dentaduras postizas en 4 horas, por $ 1; C. Pellegrini 526. T-19vm21

A plazos, dentaduras postizas, se reforman las usadas, C. Pellegrini 526, U. T. 1417. Mayo. T-19v12

A COLCHADOS se forran todas clases, fábrica; Rivadavia 1952, U. T. 5995, Mayo. T-19v29

A COLCHADOS de plumas se forran, con la respiradores, en liquidación, acolchados de fantasía, con estuches para regalos. Fábrica Nacional, U. T. 2152, Plaza 1 Charcas 1295. M-19v21

ARTICULOS y SERVICIOS PARA SEÑORAS Y SEÑORITAS

OFRECIDOS

ACOLCHADOS, composturas diversas, precios módicos, llamen fábrica, U. T. 5671 Juncal. Pueyrredón 1033. T-19v17

CHARCAS 898, tintorería "Toscana", limpiar traje 4 $, teñido 6; U. T. 3458 Plaza. T-19v12

CUYON Mary, pruebe usted, vestirá elegantemente, poco dinero; Arenales número 1233, U. T. 1216, Plaza. T-19v12

CAMINOS de alfombra de lana, ancho 69 ctm. $ 4; de 70 ctm $ 4.50, de yute $ 1.10, alfombritas desde $ 2.70, gran surtido en carpetas de todas clases y medidas. Casa especial, Rivadavia 1915, Botano. P-19v12

CEROTE Rhachel (vela) para arrancar el vello en el acto, de raíz; quita barrillos, aclara y estira la piel, embellece, $ 6; obsequio lamparita. Pidalo U. T. 0518, Juncal; Farmacia Gibson, Franco-Inglesa. T-19v15

DADO el gran impulso que ha alcanzado la fabricación de cerámica realizada en la Escuela Taller del Divino Rosario, se ruega a los señores arquitectos, constructores y personas que deseen efectuar sus pedidos, lo hagan directamente a la Escuela Cerámica Campichuelo. Las muestras estarán también en la Exposición de la Oficina Central, Talcahuano 750, de 10.30 a 12 y de 14.30 y 18.30, todos los días hábiles.

Los precios son los siguientes:
Azulejos para modejar 15x15, 35 $ el metro cuadrado.
Medida 13 por 25, 26 $ el metro cuadrado.
Azulejos lisos estilo español, pintados en un solo color, de 15 por 15, 25 $.
Los mismos en varios colores, 26 $.
Con dibujos especiales, precio convencional.
Alambrillas modejar, 25 $ el cien.
Alambrillas lisas pintadas en un color, 22 $ el cien
Alizares de un solo color, 0.25 cada uno.
Azulejos con reflejos metálicos, 45 $ el metro cuadrado. Teléfono de la Escuela Taller en Chubut y Campichuelo 1277, Almagro y el de la Oficina Central, Talcahuano 750, 4193, de Juncal. M-19 perm.

FAJAS elástico seda, a medida 12 $, va domicilio; Paraná 145, Mayo 2624. T-19v22

GORRAS bebé, lencería, sombreros para niña, tablados plissé y cordeón, trabajo esmerado y puntual, casa particular; José Hernández 2336, U. T. 6231, Belgrano. M-19v13

HAGO tapados, vestidos, fantasía y de fiesta, trajes de chaqueta, precios módicos, lutos con rapidez; Castelli 287. Avda. M-19v12

MADAME Cecil, Cerrito 251, vendo trajes de otoño y soirée. Precios de verdadera ocasión. M-19v14

MUÑECAS preciosas: enseñanza gratis, por su autora, Srta. Gómez, animalitos. Arte mejicano, guitarra. Sarmiento No. 1474, Depto. 7, Izquierda. M-19v23

MENTONIER: para eliminar la papada que envejece y afea el rostro, el gomma especial $ 2. Frontal para quitar arrugas de la frente $ 1.50. Casa Jiménez, Lavalle 962. T-19v12

MAISON STAMATIS
Ondulación permanente garantizada, $ 25; corte de melena, $ 1; ondulación Marcel, $ 2; baño facial y masaje, $ 3; grandiosos rizos, pelucas y medias cuella 44, todo de seda, a $ 4.90; Esmeralda 555; U. T. 1277, Retiro. M-19v22

NOVEDADES PARA SEÑORA
Maquinarias suecas para combatir la obesidad, único en el país, pedir informes, Santa Fe 2227; U. T. 7063, Juncal. T-19

ONDULACION permanente 20 $, por especialista Luis, ex Moussion, U. T. 8634, Mitre; Azcuénaga 80. T-19v15

ONDULACION permanente 15 pesos, Mme. Marcel, al rededor, teñir, melena, masajes; Weiss, Lavalle 1562, U. T. 1326 T-19v15 Mayo.

REGIA lencería europea, se liquida; casa Santa Fe 1852. T-19

PIELES, sacos, zorros, vendo a $ 2 semanales; por carta F. B., Humboldt 565, U. T. 0224 Chacrita. B-19v14

PLEGADOS modernos, vainillas, bordados y festones, Montevideo 747; U. T. 3344, Plaza. T-19

PELETERIA, Cochabo 1011, zorros, tapados, plazos, hago reformas, muestras, domicilio; U. T. 2375, Plaza. T-19v12

PELETERIA, Charcas 1185, U. T. (41) 2599, Plaza. Visítenos antes de comprar, arreglos sus pieles, precios muy reducidos. Importación directa. T-19v29

PELETERIA Lavalle 2231, U. T. 5066 Mitre, vendo pieles a plazos, 2 $ semanales, tapados, zorros y adornos, sin garantías. T-19v14

PELETERIA, representante Maison Lucien Rachel, llegado Europa, exhibe stock tapados finos y zorros, precios increíbles. Exposición Callao 359, piso 1o., ascensor, 10 a 18 horas. T-19v14

PLUMAS nuevas, depurada y desinfectada. Pluma sin cañutos a $ 4.50 el kilo. Duvet fino a $ 10.50; acéptanse para limpieza pluma y Duvet de mis plumas y tierra, Fábrica Nacional Automática, Charcas 1365, U. T. 2152, Plaza. M-19v31

RESTAURACION de alfombras y gobelinos, zurcidos invisibles, lavar, teñir y colocar, de alfombras y caminos. U. T. 2307, Juncal; Pueyrredón 1772. M-19v19

PIELES vendo, urgente, tapados, skung inglesinos, jouren, nutfer, murmel, bisson, zorro Alaska, tapaditos para niñas, estolas, pieles varias, muy barato, casa particular; Estados Unidos 1488. T-19v12

SEÑORA: Para el 14, para su día de recreo, puede pida por teléfono al 7195 Juncal los exquisitos sandwichs higiénicos Jim-Jim en su envase original. Envíamos cajas de una docena a $ 1.20. Sin envase a 1 $. Montevideo 753. T-19v13

SEÑORAS: Hemos recibido los modelos nuevos de tapados y vestidos, tenemos en liquidación los modelos del mes pasado, tapados de piel, muchos zorros, a precio de costo. Jays y Cía., Casa Inglesa, C. Pellegrini 1144, U. T. 0225, Plaza. T-19v14

TAPADO de invierno, bordado con piel, se vende 30 $, verlo Avda. de Mayo 1430, 3o., derecha; 10 a 16. T-19v13

TAPADO de petit gris, último modelo, nuevo, se vende por ausentarse; 1 cuarí 687, depto. 1o., de 10 a 13 horas. M-19

VENDO capa nutria nueva, otras pieles finas; Suipacha 827, 2o. piso, izquierda.

VESTIDOS elegantes, tapados casi nuevos, verdadera ocasión; Maison Raquel, Talcahuano 308. T-19v13

VESTIDOS elegantes, tapados casi nuevos, modelos, vendo, verdadera ocasión; Marie Louise, Corrientes 1364. T-19v21

ZORROS colorados Rusia $ 49, cuellos y puños desde $ 9.90, arreglamos tapados, precios módicos, Maison Urruty, Viamonte 1016. T-19v14

ARTICULOS PARA HOMBRES, JOVENES Y NIÑOS
$ 0.50 cada 6 palabras

OFRECIDOS

A 20 $ Perrotta, especialista en trajes, sobretodos, dado vuelta, hechura 45 pesos, bordado fino, Bolívar 1235, U. T. 2559, B. Orden. T-20v12

A 60 $ trajes medida, sobretodos 70 $, vueltas, arreglos, reformo, plancho, limpio, tiño, zurso, tejo invisible, trabajos finos; Cangallo 1682, U. T. 0526 Mitre. T-20

ATENCION, a 69 $ trajes, perramus y sobretodos a medida, a elegir, importación de Londres; no pierda esta ocasión; hechuras $ 35 en todos los modelos, cortadores diplomados, casa de precios módicos; sastrería The American, Maipú 651. No tiene sucursal. M-20v15

A $ 69 TRAJES
Perramus, sobretodos medida, hechuras 39; sección vuelta, arreglar, limpiar, planchar. Visítenos, compraran. Casa fundadora del único precio 69. The Nor American Tailor, Lavalle 456, ancho Reconquista, Lavalle, U. T. 2695, Retiro 4345. T-20v14

CAMISAS hombre, medidas, compostu ras, admite géneros. Casa Pía, Alsina 1514, U. T. 4460, Mayo. M-20v13

GRAN ocasión, líquido trajes de etiqueta en buen estado de uso; 25 de Mayo 163, U. T. Av. 1302. M-20v13

LIMPIAR, planchar un traje a seco 2, vapor 4, teñir 7, doy vuelta, reformo trajes; Maipú 534, altos. M-20v13

SASTRERIA, Lavalle 1713, U. T. 35 Mayo 1082. Corte insuperable, acepta género. Créditos. M-20v13

MANICUROS Y PEDICUROS
$ 1.00 y $ 0.60 cada 6 palabras

OFRECIDOS

MASAJISTA con precio módico, a domicilio; dirigirse Suipacha 845, departamento 20. M-20v14

MANICURA 1 $, masajes facial, manual 2 $, atiende de 9 a 13; Libertad 413, 2o. piso. M-22v18

PEDICURO, cirujano, diplomado, precios módicos, atiende a domicilio; U. T. 2772, Juncal. M-22

MASAJISTAS DIPLOMADOS
$ 1.00 y $ 0.60 cada 6 palabras

OFRECIDOS

MASAJISTA, atiende de 14 a 19.30; Cangallo 1958, Dpto. 4, 1er. piso. M-23v13

MASAJISTA, señora húngara, práctica, ofrécese, ambos sexos; Río Bamba 921, piso 1o. U. T. Juncal 1169. P-23v13

MASAJISTA dipl., competente, at. ambos sexos, trat. eléctr., de 10 a 20 horas; Lavalle 686, 3er. piso, ascensor. M-23v12

MASAJES para reumatismo, obesidad, circulación, etcétera, e inyecciones en general, precios económicos. E. Barona, Esmeralda 491, encargado. M-25v20

ENFERMERAS Y ENFERMEROS
$ 0.60 y $ 0.20 cada 6 palabras

OFRECIDOS

ENFERMERA de cirugía, inyecciones, curaciones, partos, masajista, precios módicos; U. T. 7344, Avenida. P-23v14

ENFERMERO masajista, diplomado, masajes, curaciones, consultas de 13 a 18; Independencia 1460. M-22v12

ENFERMERA vasca, se ofrece, buenas recomendaciones; Arenales 1378, U. T. Plaza 0695. M-24v12

ENFERMERA diplomada, recomendada, se ofrece, inyecciones, U. T. 1992, Plaza. M-24v15

ENFERMERAS, masajistas, inyecciones y curaciones, ofrece Sindicato Católico de Enfermeras, llamar Retiro 4032. T-24 v. m. 15

ENFERMERO y masajista, muy competente en masajes manuales y osteopáticos; muy práctico en urinarias, secretas, curaciones, lavajes, sondajes e inyecciones en general intramusculares o subcutáneas; precios módicos; por carta a S. Moniz, Esmeralda número 479. M-24v25

TALLERES DE LAVADO Y PLANCHADO
$ 0.40 cada 6 palabras

GRAN taller lavado y planchado, lava toda clase ropa a precios módicos, especialidad en planchar camisas, cuellos a nuevo; Bmé. Mitre 1636, U. T. 2299, Mayo. M-26v13

MAYORDOMOS y AGRICULTORES
$ 0.50 y $ 0.25 cada 6 palabras

OFRECIDOS

HOMBRE joven, hijo de irlandeses, con mucha práctica, ofrécese mayordomo, con recomendaciones; J. B. K., en este diario. M-27v13

MAYORDOMO en administrador, se ofrece, referencias a satisfac

CASAS Y DEPARTAMENTOS SIN AMUEBLAR

OFRECIDOS

SE alquila casa cómoda, calle Mansilla número 2794. M-32

SE alquila casa Libertad 1217, seis habitac. y dependencias; llaves en el 1262; tratar San José 286, U. T. Rivadavia 7740. M-32v12

SE alquila casa nueva, flamante y de lujo, en Coronel Díaz 1556, casi esq. Santa Fe, $ 720 mensuales. Varía de 3 a 12 y 13 a 18 horas; tratar Gabriel Lagleyze y Cía., Florida 278. M-32v14

SE alquila Quinta Villa Amalia, frente al parque de Frías, sobre el camino automóviles en Victoria, F. C. C. A., eléctrico; tratar Isabel la Católica 120, U. T. 2257 Barracas. Capital. T-32

SOBRE Rivadavia altura 6000, alquila-se pretit hotel moderno, con garage, jardín, terraza, p. de recepción, hall, 4 dormitorios, 2 baños y amplias dependencias. Tratar Thompson Muebles Lida, Rivadavia 833. M-32v14

SANTA FE 3727, pretit hotel, amplio y confortable, gran planta recep., 7 dorm. prins., 2 baños inst. Departamento inspectores, 2 dorm. hab., grandes comodidades, garage, jardín, etc. tratar: Banco Argentino Uruguayo. M-32v13

TEMPERLEY, F. C. S., se alquila chalet Av. Meeks 879, 7 habit., 2 baños, 2 hall, calefacc., dependencias serv., bodega, jardín, ver martes y sábado tarde. M-32v13

TUCUMAN 672, regia casa se alquila, buena recepción, ascensor, calefacción, cinco dormitorios, cuatro cuartos de baño y dependencias de servicio. Vería de 15 a 17 horas. Tratar Guido 1624. M-32v13

UNA casa de 4 piezas, cuarto de baño, cocina, despensa y pieza de servicio se alquila o se vende en calle Estomba 1707, entre Pino y Pampa. M-32v16

VIAMONTE 867, depto. 3 hab. y dep., 140 $, Bravo Barros y Cía. M-32v12

VILLA Devoto, Moran 3398, esquina Llavallol, 5 hab., baño y dep. Vería todo el día, 150 $. Bravo Barros y Cía. M-32v12

VILLA Ballester, alquilo casa quinta Cristóbal Colón 654, de 5 amplias habitaciones y demás dependencias, con 6000 varas terreno, arboleda, tratar Corrientes 1212, 2o. piso. M-32

CASAS Y DEPARTAMENTOS AMUEBLADOS

SIN PENSION

$ 0.60 y $ 0.70 cada 6 palabras

PEDIDOS

NECESITO desde 20 de mayo hasta 20 de septiembre casa o departamento bien amueblado, 4 dormitorios, 2 baños, comedor, 2 de servicio; contestar, U. T. Mayo 6877, de 11 a 15. M-32

OFRECIDOS

ALQUILO casa baja bien amueblada, familia solamente, un año más o menos; Ayacucho 926. M-33

ALQUILO departamentos amueblados, 2 independientes, confort, sala, dormitorio, teléfono, baño, limpieza. Piedras núm. 2844, a 1 cuadra Las Heras 3501. T-33v14

ALQUILASE chalet, con o sin muebles, amplio jardín, planta recepción, hall, sala, living room, comedor, terraza, 4 dormitorios, toilette, baño y demás detalles de lujo. Calefacción central; Amenábar 1401, Belgrano. Visitese de 10 a 16 horas; tratar Callao 714, por la tarde. M-33v13

ALQUILANSE departamentos flamantes y regiamente amueblados. Rincón 137, desde 300 $.

M-32v31

BELGRANO, alquilase petit hotel moderno, jardín y garage, con o sin muebles. Obligado 2096, verlo después de las 12; U. T. 5737, Belgrano. T-33v13

BELGRANO (R.), alquilase petit hotel con jardín y completamente amueblado, alquiler 650 $, verlo 14 a 17; Avenida Los Incas 3240.

DEPARTAMENTITO se alquila con algunos muebles o sin ellos, frente río, calefacción; Sarmiento 212. T-33v12

DEPARTAMENTO lujosamente amueb., dormitorio, toilet, comedor, baño alquilo; Paraguay 1031, 4o. piso. T-32v12

DEPARTAMENTO a la calle, lujosamente amueblado, tres habitaciones, teléfono, alquilo; Paraná 643, portero. T-33v14

DENTRO Callao y Santa Fe alquilo por 1 ó 2 años, espléndido departamento de 7 habitaciones, frente a dos calles, amuebladas con todo confort, 2 piezas servicio, 3 antebaños, etc. M. A. Orgeira, Rivadavia 849. M-32v13

EN la Av. Alvear, cerca de Palermo, alquílase casa amueblada, con todo confort moderno, incluso garage, desde el 15 de junio, por seis o más meses. Residencia ideal para pasar el invierno en la Capital. Alquiler mensual: mil pesos. Por datos y tarjeta para visitarla, dirigirse al Sr. Guarita, de 10 a 12 ó de 14 a 16, en Rivadavia 1244. M-33

SE alquila casa alta, amueblada, Gúemes 2031; tratar en la misma, de 9 a 16, U. T. 2206 Palermo. T-33

URGENTE, por ausentarme, alquilo departamentito con o sin muebles; Ayacucho 2129. T-33v13

CASAS Y PIEZAS EN PUEBLOS DE CAMPO Y VERANEO

$ 0.60 casa y 0.40 pieza, cada 6 palabras

OFRECIDOS

EN San Fernando, alquílase chalet con muebles y grandes comodidades. Tratar Cangallo 486, 6o. piso, escritorio 4. M-36

EN barrio Aguirre, en San Isidro, alquílase un chalet nuevo calle Labardén, entre Ascasubi y Andrade. Tratar Alsina 873, Buenos Aires. T-36v14

OLIVOS, se alquilan 2 casas bajas, cómodas, 3 baños, jardín, garage, situadas a una cuadra de la estación, Catamarca 2740 y Mendoza 561, casi esq. José C. Paz; tratar U. T. 329 Olivos. T-36v14

SE alq. en Haedo, Libertad 391, casa quinta, 5 piezas amplias, con todas comod., luz eléc., molino, 5 cuad. de est. Trat. oficina 44, Est. Once. M-36v13

CASAS Y DEPARTAMENTOS

TRANSFERENCIAS DE ALQUILERES Y VENTA DE MUEBLES

$ 0.80 cada 6 palabras

OFRECIDOS

SE vende depto. chico, nuevo, con teléfono; Cerrito 886, depto. 9. M-37v12

TRASPIERO contrato de departamento nuevo, a la calle, 3 habitaciones, baño, agua caliente, teléfono, vestíbulo, muebles, Mirifiay 706, departamento B., cuadras estación José Ma. Moreno y dos de Ramona.

VENDO mobiliario departamento 4 hab., alquiler 170 $. Verlo de 16 a 18, Belgrano 766, octavo piso, Depta. 30. M-37v14

HOTELES Y CASAS DE PENSION

$ 0.60 cada 6 palabras

AVENIDA de Mayo 861, Hotel Hispano, comodidades familias, día desde $ 4, unas 90 $. T-33v15

A Cangallo Hotel, comodidad para familias, pensionistas y pasajeros, precios módicos; Cangallo 2401. M-32v14

HOTEL Belgrano, 11 de Septiembre 1878. En frente barrancas y estación eléctrico, único hotel en Belgrano, para familias distinguidas. T-33v11

LUTECIA Hotel, frecuentado por distinguidas familias de Provincias; Avenida de Mayo 1397. T-32v12

PENSION EN FAMILIA

$ 0.40 y $ 0.60 cada 6 palabras

PEDIDOS

SEÑOR desea almuerzo y cena, sin habitación, en casa central de familia honrada, paga hasta 90 $ mensual, por carta Casilla de Correo 18. M-p39

OFRECIDOS

A señoras y señoritas solamente doy excelente pensión en regia casa baño con todas comodidades, a 2 $ por día con cama, comida de 1a., trato familiar; Alsina 2133. T-32

PENSION en casa de familia distinguida, se daría a caballero; Solís 1130. M-35v15

PIEZAS SIN MUEBLES

SIN PENSION

$ 0.20 y $ 0.30, cada 6 palabras

PEDIDOS

EMPLEADO serio, pide pieza 3 x 3, tranquila, prefiere azotea, no departamento. Radio Callao, Córdoba, Libertad, Moreno, J. C.; Sarmiento 1738. M-p40

JOVEN de responsabilidad, busca pieza sin muebles, con baño, en casa de familia sola, pide y da informes, S. F.; Código 3520. M-p40v14

OFRECIDOS

ALQUILO pieceta para persona sola, calle Uruguay 1050, Depto. 4. T-40v12

ALQUILO pieza a hombres solos en Defensa 522. M-40v12

ALQ. 2 hermosas piezas, a mayores, con comod.; Libertad 1154. M-40v13

PIEZAS SIN MUEBLES

SIN PENSION

OFRECIDOS

ALQUILO dos piezas a matrimonio solo, único inquilino; Conde 210, K-40v12

ALQUILO pieza a caballeros solos, con baño contiguo; Azcuénaga 1492. T-40v14

ALQUILASE pieza módica, a la calle, para personas mayores; Talcahuano 124, 2o. M-40v13

ALQUILO pieza grande, único inquilino, señores o matrimonio solo; Córdoba 1767, Depto. 4. M-40v14

ALQ. dos lindas piezas al frente, en casa inglesa, para señoras y señores, con sol, 25 de Mayo 140, Depto. 8. M-40v12

ALQUILASE pieza a persona sola, casa poca familia, alrededores; Mansilla 2083. M-40v12

ALQUILASE linda sala con buena posición, para escritorio o consultorio; Cerrito 1003, depto. 1. T-40v12

ALQUILO en 43 $, a matrimonio u hombres solos, hermosa hab., toda comodidad; Jujuy 928. M-40

BELGRANO: en casa familia alquilo dos piezas independientes, con comodidades; Amenábar 2362. B-40

COMPAÑERA de pieza, señora o señorita; Cerviño 3321. M-40

COMEDOR se alquila, único inquilino; Gúemes 4758. M-40v12

COMEDOR grande, baño instalado, teléfono, ascensor alquilo; Lavalle 1344, piso 3o., dept. 8. M-40v12

DOS piecitas con balcón, a compañeros, alq., Sarmiento 1480. M-40v14

DOS preciosas piezas juntas se alquilan, cocina independiente, a mayores, único inquilino, casa respetable; Gorriti 4344. M-40v12

EN Haedo, alq. amplio comedor y cocina a matrim., $ 35, con luz; calle Comercio 151. M-40v13

FLORES, alquilo pieza interior, a mayores; Artigas 50. T-40v14

MATRIMONIO solo, decente, alquila a igual o personas mayores, 2 habitaciones, 1 con balcón, otra interior, demás comodidades, tranquilidad absoluta, cambio referencias. Camilo 2538. A-40v13

OFREZCO pieza a cambio de compañía, a señora sola, prefiero costurera; José Ma. Moreno 776. M-40v12

PIEZA se alquila a hombre solo, único inquilino; Vicente López 2633. A-40v13

PIEZA amp. en depto., a matrimonio o a uno o dos hombres solos, en 45 y 40 pesos; Bdo. de Irigoyen 270, tercer piso, derecha. M-40

SE alquila comedor para personas mayores, Charcas 1930. T-40v14

SE alquila habitación amplia en departamento moderno a persona sola o matrimonio sin hijos; Juncal 2373. T-40v12

CON PENSION—PEDIDOS

MAESTRA busca pieza y pensión en familia honorable, radio Plaza Italia, contestar U. T. 4426 Palermo. A-40

SEÑOR solo desea alquilar sala o pieza sin muebles, casa familia, con pensión, único inquilino. Cartas A. E., Lima No. 354. P-40

OFRECIDOS

BELGRANO, en casa de familia se alquila pieza con pensión, a medio costo, de la barranca, referencias mutuas; U. T. 5684, Belgrano. T-40

CON O SIN PENSION—OFRECIDOS

PALERMO, alquilo pieza o comedor sin muebles, con o sin pensión, personas honorables, único; Gurruchaga 2252. M-40v12

PIEZAS AMUEBLADAS

SIN PENSION

$ 0.30 cada 6 palabras

OFRECIDOS

ALQ. piezas amuebladas, baños, teléfono; Cangallo 2431. M41v14

ALQUILO pieza amoblada, Lavalle 870, 3er. piso. T-41v13

ALQ. pieza amueb., matrim. o caball., baño, teléfono; Uruguay 345, piso 2o. M-41v12

ALQ. 2 piezas amueb. a caball., casa fila., hay baño caliente; Lavalle 1571 M-41v13

ALQ. pieeita con cama, a mayores, Bartolomé Mitre 1531, 2o., Depto. 3. M-41v15

ALQ. lujosa hab. amueb., a señorita disting., única inq.; U. T. Mitre 9387. M-41

ALQ. comedor bien amueb., toda comodidad, $ 80; Tucumán 1066, 1er. piso. M-41

ALQUILO habitación independ., bien amueblada; Lavalle 870, 4o. piso. T-41v12

A señor serio, alquilo habitación independiente, bien amueblada, baño contiguo; Moreno 1785. M-41

ALQUILO habitación amueblada, independiente, único inquilino, caballero; Córdoba 2462, depto. 2o. M-41v12

ALQUILO lindo dormitorio amueblado, a caballero o matrimonio, Esmeralda 589, 4o. izquierda. T-41v12

ALQUILO pieza amueblada, independiente, a caballero, Cerrito 697, 3o., izq.; U. T. 1492, Rivadavia. T-41

ALQUILO dormitorio amueblado, sobre calle, otra interior, baño, teléfono; Cerrito 893, 4o., izquierda. T-41v16

ALQUILO pieza amueblada, baño, teléfono, ascensor, Suipacha 329, 2o. piso, derecha. M-41v15

ALQUILO pieza reglamente amueblada, precio 65 $; Viamonte 845, departamento 3o. M-41v14

ALQ. dos piezas reglamente amobladas, a mayores, Belgrano 2712, U. T. 7817, Mitre. M-41v14

ALQUILO pieza con o sin muebles, casa de 2 personas, precio módico; General Paz 577, depto. 2. M-41

ALQUILO piecita amueblada, con ventana, para caballero; Lavalle 1069, piso 3o. T-41

ALQUILO pieza amueblada, en 45 $, a señor solo, en casa familia; Charcas 1910. T-41v12

ALQUILO pieza amueblada, con todo confort; Esmeralda 517, 4o. piso, derecha. M-41v14

ALQUILO a caballero linda pieza amueblada, aire y sol, agua caliente, casa familia; Suipacha 119, 6o. T-41v12

ALQUILO pieza amueblada, independiente, casa señora sola, decente; U. T. 8476, Rivadavia. T-41v12

ALQUILO pieza amueblada, independiente; Talcahuano 1268, dep. 3, entrar directamente. T-41

ANTIGUA oficina "Alemany", Alsina 654. Proporciona habitaciones amobladas (independientes); en cualquier radio. P-41v20

ALQUILO dormitorio, esquina, bien amueblado, calefacción y todo confort, casa seria; Tucumán 1393, p. 3o. T-41v14

A señor distinguido alquilo fumoir y dormitorio amueblados, baño caliente, cont., entrada independiente, teléfono etc.; Cerrito 848, piso 3o. T-41v13

ALQ. espléndido dorm., su baño indep., amuebl., caballero o matrimonio, preguntar, ascensor al fondo; Suipacha 827, 2o. piso, izquierda. T-41v12

ALQUILASE linda habitación amueblada, de a personas respetables, en barrio de Palermo, casa de poca familia honorable, baño caliente, teléfono, único inquilino; referencias, U. T. 2938, Mitre. T-41v13

EN Palermo, habitación amueblada alquílase a hombre solo, teléfono, etc. Arenales 3474. P-41v15

HABITACION amueblada alquilo a caballero, en casa familia; Lima 356. T-41v12

HABITACIONES alquílanse, amuebladas, casa persona sola, juntas o separadas, baño; U. T. B. Orden 4432. T-41v12

INDEPENDIENTE, habitación amueblada, confort, casa tranquila, alquilo a caballero; Reconquista 452, depto. 2. T-41v12

INDEPENDIENTE, a caballero distinguido, alquílase habitación bien amueblada, baño caliente, teléfono, casa de matrimonio; informes U. T. 3186, Mayo. T-41v12

PIEZA, entrada indep., bien amueb., alq. a caballero; Libertad 449. M-41v13

PIEZA amueblada, se alquila; Bmé. Mitre 1980, piso 2o., izq. T-41v14

PIEZA grande bien amueb., alq., San Martín 815. M-41v14

PIEZA amueblada alquilo, Corrientes número 1324, Dto. 6. T-41v12

PIEZA amueblada, independiente, para personas mayores; Montevideo 470. T-41v12

PIEZA reglamente amueblada, con baño, todas comodidades; Lavalle 1953, departamento 9. M-41v13

PIEZA amueblada, independiente, a caballero, se alquila; Talcahuano 379, Dpto. 8. T-41v15

PIECITA amueblada alquilo a señorita seria, empleada, 35 $; Talcahuano 343, Depto. F. T-41v12

SANTA Fe y Callao, habitación amueblada alquilo en familia; U. T. 2587 Juncal. T-41v15

SEÑORA sola ofrece pieza o pens. a señorita o artista, toda comodidad; calle Viamonte 641; teléf. 0599, Retiro. M-41v12

PIEZAS AMUEBLADAS

CON PENSION

$ 0.40 cada 6 palabras

PEDIDOS

SEÑORITA desea pieza amueblada y pensión, en casa de familia, única inquilina. Por carta a R. P., Corrientes 480. M-p42

OFRECIDOS

ALQ. 3 hab. amueb., con pens., b. c., fam.; Viamonte 826. M-42

ALQUILO pieza amueblada, con pensión, todo confort; C. Pellegrini 843. T-42v14

ALQUILO pieza regiamente amueblada, pensión completa, precio módico, 100 pesos; tratar Victoria 1718. T-42v14

ALQUILASE pieza amueblada, pensión, baño caliente, teléfono, casa familia vasca; Moreno 1225. T-42v12

ALQ. piezas amueb., con pens., para 2 a $ 150, o sin pens., baño, teléfono; Cangallo 2431. M-42v14

ALQ. habitación amueb. y con pens., a 1 ó 2 cab., en casa de familia; Alsina 1727. M-42

ALQUILASE una linda pieza amueblada, personas mayores, casa familia; Cangallo 1515. M-41v14

ALQUILASE dormitorio grande, bien amueblado, pensión primera, confort; C. Pellegrini 708, piso 1o. T-42v12

ALQUILASE a señora honorable pieza amueblada, con pensión, referencias mutuas, escribir Pueyrredón 1387. A-42v12

A matrimonio o caballero honorable, alquilo hab. amueblada, pens., confort; Montevideo 777. M-42v13

ALQ. dos piezas amuebladas, juntas o separadas, pensión, teléfono; Pozos No. 136, 2o. derecha. M-42v14

ALQUILO habitación amueblada, casa corta fila., buena pensión, baño, c. teléf. Callao 44. P-42

AVENIDA de Mayo 881, piso 4o., alquilo pieza chica para persona sola, amueblada, con pensión. T-42v15

ALQUILO cerca Constit., San José número 1409, dos lindas piecitas amueb., con pensión, baño, teléfono. M-42v14

ALQUILANSE dos habitaciones con ventana, bien amuebladas, con pensión familiar, baño caliente, teléfono; Sarmiento 1355, 2o. piso. M-42v13

ALQUILO pieza grande, amueblada y con pensión, para matrimonio o dos caballeros, y pieza chica interior, precio módico, baño caliente, teléfono, piano; calle Talcahuano 925. T-42v12

BELGRANO, alquilo habitación bien amueblada, buena pensión, baño caliente, teléfono; 3 de Febrero 1076, una cuadra Cabildo y Fco. Lacroze. M-42v12

BELGRANO, barrancas. En lujosa casa gran jardín, garage, alquilo piezas amuebladas con pensión de primera clase de Septiembre 1579. B-42v13

BELGRANO R., a media cuadra estación, en chalet, se alquila pieza amueblada, con balcones, todo confort y pensión. T-42v14

BELGRANO, barranca, José Hernández No. 1992; U. T. 4902, alquílanse dos piezas chicas amuebladas, ventanas al jardín y buena pensión. T-42v13

CALLAO 839, 4o. piso, casa confortable alquílanse lindas piezas amuebladas, airoadas, soleadas, con pensión, baño caliente, teléfono, precios módicos. T-42v15

DORMITORIO amueblado, con pensión, para caballero, alquílase; Reconquista 589, 2o., derecha. T-42v18

EN casa familia, alquílase pieza amueb. c. pensión, ventana, baño caliente, muy barata; Tucumán 2326, Depto. F. M-42

EN hermosa casa de bajos, sin altos, de familia honorable, alquilo amplia habitación amueblada, con pensión a mayores, baño caliente; Venezuela 1251. T-42v13

FAMILIA alquila pieza amueblada, con pensión, a caballero o señorita; Alsina 730, Depto. 4o. M-42v12

FAMILIA francesa alquila sala y piezas amuebladas, con buena pensión, matrimonio o señor solo, baño caliente, teléfono, Rivadavia 5450, 2o. M-42v12

PIEZA indep., alquilo con pensión, a caballero; Bmé. Mitre 1918, dep. 8. M-42

PASCO 270, señora francesa alquila lindas piezas bien amobladas, excelente pensión, precio módico. P-42v13

PENSION, moral, gran confort, para vivir bien, precio módico, aire, sol, comida fina, calefacción, ascensor; Tucumán núm. 851, 2o. M-42v14

SE alquila pieza amueblada, con pensión, baño c. y teléf.; pensión y cama, $ 70; Suipacha 223. M-42v13

SARMIENTO 971, 5o. piso, Dpto. I, en familia alquilo piecita amueblada, con pensión. T-42

SUIPACHA 352, únicam. p. fam. y caballeros, piez. amuebl., c. pens., casa francesa, baño cal., teléf.; Suipacha 352. M-42v16

PIEZAS AMUEBLADAS

CON O SIN PENSION

$ 0.40 cada 6 palabras

PEDIDOS

SEÑOR extranjero busca habitación amueblada y tranquila, con o sin pensión, radio Once; R. S. T., este diario. Mp-43v12

OFRECIDOS

ALQUILASE pieza amueblada, indep., con o sin pensión, teléfono; Corrientes 1254, 5o., C. T-42v12

ALQUILASE habitación amueblada, con o sin pensión, casa de familia distinguida; Laprida 1597. T-42v12

ALQUILO pieza amueblada, matrimonio u hombre solo, con o sin pensión; C. Pellegrini 738, 3er. piso, depto. 1. M-43v13

EN casa de familia se alquilan dos lindas piezas amuebladas, con o sin pensión, muy cómodas para estudiantes, a un paso de la Facultad de Medicina; José E. Uriburu 774. SM-43v12

FAMILIA francesa, alquila linda pieza amueblada, contigua al baño, con o sin pensión, confort moderno, Callao 341, tercer piso. T-42v12

PIEZAS PARA OFICINAS Y ESCRITORIOS

$ 0.60 cada 5 palabras

OFRECIDOS

ALQ. fte. Plaza Congreso, escrit. y profes.; Victoria 1693, de 10 a 12. M-14

ALQ. en subsuelo, sala pieza con vestíbulo, 70 $, para escritorio o para depósito; Paso 135. M-44v13

ALQUILASE sala apta para profesional, con todas comodidades, hay teléfono; Rodríguez Peña 256, bajos, derecha. M-44v16

DOS salas, gran vestíbulo, para médicos, dentistas, escritorios espléndido paraje, alquílanse; Pavón 1423. T-44v13

ESCRITORIO salita alquilo, con luz, hall, teléfono, 60 $; Rivadavia 1268. T-44

ESCRITORIO alquilo de 2 y 4 piezas, baño independiente, agua caliente, calefacción, Galería Palace, Corrientes 745. M-44v12

OFICINAS se alquilan, grandes y chicas, calefacción, artefactos luz, 3 ascensores; Sarmiento 212. T-44v12

SALAS SIN MUEBLES

CON O SIN PENSION

$ 0.20 y $ 0.30, cada 6 palabras

OFRECIDOS

ALQUILO lindas salas para matrimonio o caballero, hay teléfono; Paso 334. T-45v14

ALQUILO en casa moderna, preciosa sala con balcón, vestíbulo, baño, calefacción, teléfono, con pensión, para matrimonio, luz, sol, familia honorable, referencias, cerca tren; Ecuador 869, 1er. piso. M-45v13

EN casa matrimonio alquílase sala, dos piezas y vestíbulo; Gorriti 5061. A-45v12

EN casa de matrimonio solo, alq. dos salas, vista al río, baño cal., a hombres o matrimonio solo, ref. mutuas; Paraguay 2040, depto. 8, 4o. piso. M-45v12

SE alquila regia sala, antesala, pieza, vestíbulo; San Salvador 3852, A-45v14

SALA muy grande se alquila, barata, a mayores; Cerrito 425. M-45

SALA esquina, baño, calef., teléfono, alquilo, caballero; Sarmiento 1411, 2o. piso, departamento 4. M-45v13

SALA o pieza independiente, alquilo, calle Victoria 1333, piso 1o., derecha; U. T. 0845, Rivadavia. T-45v14

SALA y salita hermosa, con buena pensión, se alquila en familia; Pueyrredón 487. A-45

SALAS AMUEBLADAS

CON O SIN PENSION

$ 0.30 y $ 0.40 cada 6 palabras

PEDIDOS

DOS señoritas maestras buscan sala o pieza con o sin muebles, buena pensión, únicas pensionistas, casa familia honorable, referencias mutuas; dirigir cartas A. C., este diario. T-46v12

SALA amueblada, con pensión, baño cal., radio Solís a Pichincha, Pavón a Chile, por carta, Rolhag, San Juan 2164. T-46v13

SEÑOR serio busca sala bien amueblada, confort moderno, de preferencia único inquilino, situación central; escribir a F. G., 951, en este diario. M-p46v12

SALAS AMUEBLADAS

CON O SIN PENSION

OFRECIDOS

ALQUILO sala amueblada, con pensión, C. Pellegrini 928, tercer piso. A-46v12

ALQ. salas amuebladas, pensión distinguida, baño, teléfono; Esmeralda 635. T-46v13

ALQ. a matrim. linda sala amueb. y pensión familia; Av. de Mayo 715, 5o. M-46v14

AVENIDA de Mayo 981, piso 4o., alquilo sala amueblada, con pensión. T-46v15

ALQUILASE sala amueb., independiente, 2 caballeros, c. pens.; Esmeralda 821, 275. M-46v12

ALQUILO sala y piecita amobladas, todo confort, casa familia, baño, teléfono; Sarmiento 2010. M-46v13

ALQUILO a matrimonio salita regiamente amueblada, pensión, confort, teléfono; Sarmiento 1612. T-46v12

ALQ. familia francesa, sala luj. amueblada y b. pens., baño cal., teléfono; Cerrito 398, 4o. piso, izq. M-46v12

ALQ. sala amuebl., 2 balcones, baño caliente, teléfono, precio módico; pensión; Moreno 1612. M-46v12

ALQ. sala amueb., con balc., pens. primera, confort; Viamonte 621, esq. a Florida. M-46v16

A personas honorables alquilo regia sala amueblada, pensión, único inquilino; U. T. 4109 Mayo. M-46v19

ALQ. sala, pieza, reglamente amueblada, confort, poca familia, pensión la.; Corrientes 1139, piso 3o. M-46v12

ALQ. sala o pieza amueblada, con o sin pensión, todas comodidades; 5 de Marzo No. 1942. T-46v16

ALQ. linda pieza bien amuebl., baño, comod., casa tranquila; Lavalle 120, 4o., ascensor. M-46v13

ALQUILO sala independ. bien amueblada, a caballero; Sarmiento 1831, 3er. piso, Dpto. 8. T-46v13

ALQUILASE linda sala con o sin muebles, para matrimonio decente, buena pensión; Maipú 648. M-46

ALQUILO sala y dormitorio, amuebl., entrada indepts.; Corrientes 1173, 4o. piso. M-46v14

ALQ. sala amueb., indep., baño caliente; teléf.; C. Pellegrini 629, depto. 3, segundo piso. M-46v13

ALQUILO sala amueblada, pensión, Río Bamba 1121, 1c. No preguntar portero. T-46v12

ALQUILO regia sala o pieza amueblada, bien independiente, único inquilino; Ayacucho 582. T-46v14

ALQUILO sala amueblada a caballero o matrimonio distinguido; Salta 191, 4o. piso, ascensor. T-46

ALQ. salita bien amueblada, independiente; Talcahuano 428, piso 4o., departamento H, derecha. M-46v12

ALQUILO preciosa sala bien amueblada, entrada independiente, todo confort; Lavalle 1044, 2o. p. T-46v14

ALQUILO sala elegantemente amueblada, independiente, puerta al vestíbulo; Tucumán 1128, 4o., depto. 7. T-46v14

ALQUILO sala bien amueblada, con pensión, para matrimonio; Sarmiento 1618, 3er. piso. T-46v14

ALQUILO sala lujosamente amueblada, baño caliente, pensión, caballero distinguido, calefacción; Lavalle 1206, piso 3o. T-46v14

ALQUILA poca familia, sala amueblada, pensión, comodidades, teléfono; Corrientes 1139, Depto. E, 2o. piso. M-46v14

ALQUILO regia sala amueblada, independiente, en casa de persona sola, único inquilino, sin pensión; referencias U. T. 2899, Mayo. T-46v14

ALQUILO sala amueblada, con o sin pensión, matrimonio, dos caballeros, precio módico. Avda. de Mayo 1249, 3o. B.; U. T. 4567, Rivadavia. T-46

ALQ. regia sala amueb., con excelente pensión, recién instalada, todo confort, matrimonio decente; Méjico 1482, piso 3o. M-46v12

A pers. dist. alq. sala reg. amueb., indep., con o sin pensión, baño, teléf., en casa Sra. sola; Avda. de Mayo 1385, 6o. piso. M-46v12

ALQUILASE en casa alemana hermosa sala con antesala, bien amueblada, con pensión la., y toda comodidad, teléfono a Cevallos 147. M-46v13

ALQUILASE sala regia, amueblada, señor distinguido, con independencia, sin pensión, único inquilino; Cerrito 276, depto. C. M-46v13

ALQUILASE espléndida sala con balcón, amueblada, con pensión, teléfono, baño, ascensor; Perú 161, 2o. piso, depto. 4. Casa alemana. M-46v12

AVENIDA de Mayo 847, 3o., salita alquilo, amueblada, a una persona; otra matrimonio, pensión, calefacción, referencias. P-47v12

ALQUILO sala o habitación bien amueblada, caballero, matrimonio, entrada independiente, casa tranquila, todo confort; Sarmiento 1162, 3er. piso, ascensor. T-46v13

A cab. o señora sola, alq. espléndida sala a la calle, con balcón, vista sobre Rosedal, con o sin muebles, casa familia honorable, único inq.; Santa Fe 4540, tercer piso. M-46

BOLIVAR 611, alq. regia sala amueb., indep., c. o s. pens., a cab. M-46v12

BELGRANO alquilo sala amueblada, con pensión, en petit hotel; Palpa 2170. T-46v14

BELGRANO, sala y pieza amueb., juntas o separadas, con o sin pensión; Obligado 2477. B-46

BELGRANO, alquílase salita indep. o 2 piezas, con o sin muebles, con o sin pensión, único inquilino; Amenábar 2789. M-46v14

BELGRANO R., Zapiola 2190, en petit hotel soleado, dos cuadras estación, alquilo sala, pieza, lujosamente amueblada, con o sin pensión de 1er. orden, baño caliente, teléfono. M-46v12

CERRITO 1149, alquílase sala reglamente amueblada, pensión primera, matrimonio, confort; U. T. Plaza 0626, 4o. piso. M-46v12

COMO Depttos. a calle, comod., baño c/al., dormitorio y comedor, amueb., regio, indep., teléf., $ 150, alq.; Sáenz Peña 216, 1er. p., Depto. 5, ún. inq. P-46

CALLAO 125, en casa lujosa alquilo a persona distinguida salón reglamente amueblado, pensión primera, calefacción, baño caliente, teléfono, comodidades. T-46v13

CALLAO 329, pensión para familia, 30o., 4o. 5o., pisos, alquílanse salas amuebladas, con pensión, todo confort moderno, baño caliente, teléfono, precios módicos. T-46v15

CALLAO Y SARMIENTO

Lo mejor de Bs. As., alquílanse regias salas, llenas de sol, pensión primer orden. Frecuentada por las familias más distinguidas de Provincias.

SARMIENTO 1758

T-46v16

EN casa de familia alquílase sala con pensión, matrimonio o dos personas; Córdoba 2583. P-46v13

EN barrio Norte alquílase salita amueblada, con o sin pensión, único inquilino; U. T. 2573 Juncal. T-46v12

EN casa de familia, a caballero alquilo linda sala amueblada, teléfono, baño caliente, confort; Rivadavia 2093, piso 2o. T-47

EN casa de pensión francesa, se alquila baño completo, todo confort, comida de 1er. orden; Rivadavia 736. M-46v14

EN casa alemana, se alquila una sala con balcón, bien amueblada, con pensión, para familias o personas mayores, Thames 2445. Plaza Italia. M-46v12

FAMILIA alq. sala amueblada, con pensión, a matrimonio, señoras o señoritas distinguidas; U. T. 7553, Riv. M-46v13

FAMILIA francesa, alquila sala y salita bien amueblada, a matrimonio o caballero serio, pensión de primera, baño caliente, calefacción, teléfono; Cerrito número 398, 2o., derecha. T-46v14

HERMOSA sala bien amueblada, alquilo con pensión, baño caliente, teléfono; Esmeralda 934. M-46v13

HERMOSA sala amueblada, en departamento confortable, independiente, alquilo, único inquilino, en Avenida de Mayo y Uruguay; datos U. T. 8206, Rivadavia. T-46

INDEPENDIENTE, lujosa sala amueblada, baño caliente, teléfono, 70 $, alquilase; Tucumán 2067. T-46v12

INDEPENDIENTE, regia sala amueblada alquilo caballero, casa familia; Talcahuano 90, 2o., izquierda. T-46v14

INDEPENDIENTE alquilo salita lujosamente amueblada, caballero distinguido; Paraguay 1031, 4o. piso. T-46v15

LINDA sala amueblada, independiente, baño contiguo, alquilo, a señor; Cerrito 667, piso 1o., izq. M-46v12

LUJOSISIMA sala amueb., indep., alq. a familia o caballero, con o sin pens. francesa, baño indep.; Sarmiento 1162. M-46v14

MATRIMONIO alquila dos salas bien amuebladas, con o sin pensión, todo confort, a personas serias; preguntar al encargado, Florida 527. M-46

PALERMO, alq. salita amueb., confort, indep., a persona distinguida, cocina; Cerviño 2812. M-46

PLAZA Italia, casa extranjera alquila habitación amueblada, buena pensión y comodidades; Uriarte 2442. B-46v16

GRAN local con vidriera de abrir y galpón al fondo, alquílase; Venezuela número 1222. P-47v12

GRANDIOSO local, calle Lima 145 al 157, próximo Av. de Mayo, se alquila completo o dividido en secciones. Entrada para carros. Informes Banco Provincia, San Martín 137. M-47v20

GRAN LOCAL

se alquila, 3 habitaciones y amplio salón apropiado para negocio, exposición o escritorios, por corrientes 955 (entre C. Pellegrini y Suipacha)

M-47

HERMOSO local esquina Córdoba y Paraná, alquílase, con 5 piezas, terraza, vidrieras, sótano. SM-47v13

LOCAL amplio con gran sótano, alquílase; Córdoba 2460. T-47v12

LOCAL espléndido alq., 7x25 m., verlo y tr. de 14 a 17, Boedo 827. B-47v12

LOCAL amplio, 1200 vs., cubierto, se alquila, sin contrato; Fuegrrodón 387. T-47v13

LOCAL Alsina 1814, ubicación ideal para despensa, bazar, etc., alquilo barato. M-47v14

LOCALES con subsuelo y 3 piezas, cocina, patio, alq. 500 $; San Martín 643. M-47

LOCAL 1600 m2, para depósito o industria, alquílase; Bolívar 1733. M-47v14

LOCALES para negocio, barrio muy comercial, Sarmiento y Azcuénaga, se alquilan. T-47

LOCAL con o sin sótano, para oficina o restaurant o café, alquilo; 25 de Mayo 71. M-47v12

LOCAL amplio, central, sótano y dependencias, mucha luz, alquilo; Talcahuano 64. M-47v13

LOCAL para negocio se alquila, comodidad para familia, Cevallos 475, llaves al 469. M-47v12

LOCALES todas dimensiones para depósitos, con y sin estanterías, monta-cargas, alquílanse; Pasco Colón 748. M-47v16

LOCAL nuevo, espacioso, con sótano y departamento para familia, esquina Jujuy y Méjico, se alquila; verlo y tratar Jujuy 615. M-47v13

LOCAL para negocio, con comodidades para familia, se alquila, Caracas esq. Franco, entre Urquiza; tratar San José 266; U. T. Riv. 7740. M-47v12

LOCAL nuevo, grande, alq. con dep., familia, 2 piezas grandes, baño inst., cocina y patio, verla todo el día; tratar de 10 a 11, San Juan 2257. M-47v12

PARA oficinas, piso amplio, central, alquilo. Tratar Studebaker, Avda. de Mayo 1370, 1er. piso. P-47v12

REGIO salón de negocio, con dos buenas vidrieras, comodidad para familia; Alvarez Thomas 1620. K-47v12

RIO Bamba 478, salón regio p. comercio o escritorio, amplias comod., p. familia alq. M-47v14

SE alquila regio local especial para farmacia, Ayacucho 941. M-47v13

SALON para negocio con sótano, con opción a un departamento de 4 ó 6 piezas exteriores; Rivadavia 4534, esquina. M-47v15

SE alquila gran local con entrepiso y 8 piezas, como para depósito, en Lavalle 499 esq. San Martín; tratar F. E. de Oromí, Lavalle 477, de 15 a 18. M-47v21

TERRENOS PARA ALQUILAR

$ 0.50 cada 6 palabras

TERRENO (20 x 53 m.) alquilo o se vende, Pueyrredón

PROFESORES DE MUSICA Y CANTO

$ 0.60 y $ 0.25 cada 6 palabras

OFRECIDOS

GUITARRA, profesor Luis Verón; La rrea 1076, 4a Juncal 3830. T-62v21m

GUITARRA, profesora, Victoria 1994, piso 5o.; U. T. 3733, Rivadavia. M-62vm31

GUITARRA, profesora, Victoria 1994, piso 5o.; U. T. 3733, Rivadavia. M-62vm31

GUITARRA, señorita diplomada da lección, teléfono 4050, Rivadavia; Bmé. Mitre 1675, piso 2o. T-62v12

GUITARRA, prof. Varalla, con o sin estudios; Rivadavia 2194; U. T. 3735, Rivadavia. P-62-13

GUITARRA, profesor Gascón, enseñanza completa, método moderno; Ayacucho 621; U. T. 6601, Juncal. M-62v. m. 22

GUITARRA, profesor Spinardi, enseñanza completa y elemental, especialidad aires nacionales, tangos, etc., en poco tiempo y a domicilio; Rivadavia 2542, departamento 1, U. T. 7379 Mitre. T-62v12

J. de Caro $ 5 enseño 2 meses piezas y facilito bandoneón, acordeón, guitarra, piano, violín, bandolín, solfeo; Méjico núm. 3801. T-62v14

PROFESORA piano, solfeo, medalla oro, Williams, ofrécese casa o domicilio; Malvinas 443. SM-62v12

PROFESORA piano presenta examen, enseñanza breve para piezas; Santa Fe 2166. T-60v14

PROFESORA superior piano, solfeo, presenta a examen, Rodríguez Peña 231; U. T. 1895, Mayo. T-62v15

PIANO, violín, por concertistas dip., preparación esp. Cons. Nacional, C. Pellegrini 1130; U. T. 3345, Plaza. T-62vm29

PROFESORA de violín y piano, diplomada imperial de Europa, da lecciones en casas distinguidas; Santa Fe 2050. M-62v28

PROFESORA superior piano, solfeo, diplomada, premiada Pailemaerts, Thibaud-Piazzini, Williams, lecciones, exámenes, referencias, comprobantes; Pasco 272, U. T. 6798, Riv. P-62

ESCUELAS DE BAILES

$ 0.60 cada 6 palabras

ACADEMIA de baile Mastrangelo, lecciones personales, generales, para ambos sexos, 15 y 20 $ mensuales, Callao núm. 857; U. T. 7409, Mitre. M-63v14

LA CADEMIA de baile Darago, Callao 328, ex prof. Esc. Naval de la Nación, visiteme y aprenderá a bailar seriamente: U. T. 3332, Mayo. P-63

ACADEMIA bailes, Victoria 908. Unico método práctico y rápido aprenderá en diez lecciones. Invítole prueba con primera lección gratis; única escuela para principiantes, con salones individuales, antes de gastar en plata visítenme, seriedad y enseñanza. M-63v14

ACREDITADA ESCUELA DE BAILES CORRAL Y COLY Salta 148

ESPECIALIDAD CHARLESTON

Para aprender a bailar, dicho para practicar las novedades de los bailes no busquen otra igual en competencia y esmero en la enseñanza. Informese debidamente antes de perder el dinero y lo que es más sensible, el tiempo, si quiere aprender a bailar. Nadie ignora que el profesor de baile si instruído es también en música, será el más capacitado para la enseñanza, aquí encontrará esta escuela. La constancia, seriedad y nombradía de sus directores son la mejor garantía del éxito de los alumnos que nos honran. Por ello, en pocas lecciones y en forma económicamente que en otra parte, conseguirán lo que deseen. Hasta aprender a bailar, 40 $. Se atiende domingos y feriados. Horario: de 9 a 24. Se reciben pedidos a domicilio sus directores: Rafael Corral y Srta. Luisa Coly, Salta 148, U. T. 1360 Rivadavia. M-63v21

ESCUELA de baile "SILVA", prof. oficial del Club Mar del Plata, Cercle Belge y Plaza Hotel. Lecciones particular, Donde 10 pesos. apurada, Rivadavia 2143, departamento 2. T-62v13

ANUNCIOS VARIOS

$ 0.70 cada 6 palabras

A Bidegaray, auxiliar jubilado, investigaciones, informes, vigilancia, averiguaciones; San Martín 823, U. T. Retiro 3852. T-73v19

AGAR Prince, detective particular, investigaciones, informes confidenciales, absoluta seriedad y reserva. Reconocido oficialmente; Sarmiento 1479, 9 a 20 hs. T-69v20

DOS plateas del Colón, para la matinée, se venden; 11 de Septiembre 1902. T-69v12

HOY INAUGURACION de la nueva Exposición de cuadros de renombrados pintores, entre ellos Navarro, Carbonell, Abella, Dubon, Mencia, Vila Prades, etc., en el nuevo y amplio salón recientemente inaugurado de la COOPERATIVA ARTISTICA, CORRIENTES 641

M-62

ANUNCIOS VARIOS

GRAN ocasión, se vende piano automático, nuevo, precio reducidísimo; J. E. Uriburu 60. T-67v14

TEATRO COLON

Medio abono palco alto, vende; Palermo 1169. T-69v13

TEATRO Colón, abono palco balcón número 4, para 15 matinées, se transfiere, U. T. 4593, Rivadavia. M-69v13

VENDO algunos artículos de laboratorio muy barato; R. Peña 1131. A-69v12

LIBROS NUEVOS Y DE OCASION

$ 0.50 cada 6 palabras

A BUEN PRECIO compro libros; Bolívar 172; U. T. 6058, Avenida. M-71v21

COMPAÑIA Argentina de libros compra todas clase de libros usados, a domicilio; Lavalle 790, U. T. 4061, Retiro. T-71v13

COMPRO diccionario enciclopédico, Tesoro de la Juventud y libros de arte, Talcahuano 577, U. T. 6128 Avenida. Tp-71v12

LIBROS de todas clases, compro; Corrientes 1315; U. T. 2541, Mayo. M-71

LIBROS de derecho, historia americana, obras antiguas, etc., compro al contado; Piedras Suárez, Libertad 238, U. T. 1201, Rivadavia. T-71v21

CULTURA FISICA Y DEPORTES

$ 0.50 y $ 0.70 cada 6 palabras

OFRECIDOS

BOX, esgrima de bastón, cultura física. Esc. moderna, profesor M. Colson, va a domicilio; San José 1964. M-72v31

PARTERAS DIPLOMADAS

$ 0.50 cada 6 palabras

A Fontela, partera. Asistencia Pública, recibe pens.; Venezuela 984. T-73v16

A Fernanda, embarazos, partos, pensionistas; E. Ríos 528. A-73v7

ATIENDE Pellarolo, embarazos, partos, recibe pensionistas; Sarmiento 2972. T-73v20

A embarazos, partos, $ 18, pensión $ 2 por día; partera, Independencia 1377. T-73v1

A partera Espinosa, especialista en casos rápidos, pensión; Piedras 654. M-73v17

A partera Hospital Rivadavia, recibe pensionistas, consultas gratis, sin chapa; Charcas 2127. T-73v9

ALCORTA, partera, atiende todos los casos, embarazos y partos, recibe pensionistas. Asistencia 1747. M-73v. m. 13

A Zepurnaya, especialista todos casos, pensionistas, ciudad campo; Cuenca 4290, Mitre, Pueyrredón 583. T-73v1

A Letizia Tarditi, embarazos, partos, pensión y médico; Moreno 2516, U. T. 5413 Mitre. M-73v2

A Weber, pens., $ 2 diarios, partos 60, cuidados esmerados; U. T. 2287 B. O. Cevallos 1768. T-73v13

A Gallardo Sara, especialista todo caso; Jorge Newbery 1566, esq. Avenida Vértiz. T-73v15

A PINORI, PARTERA ESPECIALISTA, recibe pensionistas, precios módicos, U. T. 0248, Mayo, sin chapa; Tucumán núm. 1622. T-73v36

A MATRAIN, partera especialista, profesora Madrid y Bs. Aires, atiende todo caso, rápido; pensionistas, ciudad y campo, consultas gratis; Piedras 535. M-73vjun.5

B. Ortiz, partera del Hospital Alvear, ex Rawson, consultas, partos, especialidad, recibe pensionistas; Rincón 253, U. T. 6109, Mayo. T-73v30

CHIESA, partera Hosp. Clínicas, embarazos, consulta gratis, pensión, precios módicos, sin chapa. Sarmiento 1776. M-73v15

CASA especial para partos, atendida por partera del H. Rivadavia, recibe pensión, vía a domicilio, U. T. Palermo 3147; Costa Rica 6833. T-73v17

TRAOLA, partera, cons. gratis, pens., U. T. 1513, Plaza; Paraguay 1247, sin chapa. M-73v15

IRENE D de Biacchi, partera, recibe pensionistas; U. T. 2651, Palermo; consulta gratis, chapa 2322. T-73v21

LOPEZ, embarazos, partos 18 $, pensionistas 2 $, Bartolomé Mitre 4489. Subterráneo e. Río Janeiro. M-75v16

MONTI, partera ex Hospital Durán, Alvarez; pensionistas, consulta gratis; U. T. 0763, Juncal; Charcas 1986. M-73vm26

MALERBA, partera, ex jefa Maternidad de Turín, Bs. Aires, pensionistas, precios módicos, tiene médico, consultas gratis; Méjico 1229, sin chapa. A-73v21

PARTERA Cavallo, recibe pensionistas, precios módicos, Paraguay 1341; U. T. 5987, Juncal. T-73v30

PARTERA, pens., casa seria, acreditada; M. Pesse, Tucumán 2026 (ha sudado al 2480). M-73v17

RIZZO, partera Hospital Alvarez, consultas gratis, pensión, higiene, sin chapa; Maipú 732. T-73v10

RAFFO, embarazos, partos, curaciones, consultas, recibe pensionistas; Estados Unidos 1878, U. T. B. Orden 2246. M-73. mayo 21

PROFESIONALES DIVERSOS

$ 0.90 cada 6 palabras

PEDIDOS

BUENOS dibujantes, industriales y copistas se necesitan. Presentarse con referencias en Victoria 618, Capital. M-p74

IMPORTANTE Compañía necesita para el Norte de la República ingeniero constructor capaz de proyectar y dirigir la construcción de edificios; solicitar a Casilla de Correo 1177, indicando edad, nacionalidad, estado civil y sueldo que pretende, adjuntando copias de certificados que comprueben práctica adquirida. M-p74v13

SE precisa un buen dibujante, muy práctico en publicidad. Dirigirse por escrito a la Agencia de "La Nación" en la estación Perú, del Subterráneo. P-74

OFICIOS DIVERSOS

$ 0.40 y $ 0.25 cada 6 palabras

OFRECIDOS

A PRENDIZA bordadora necesito, pago bien; Santa Fe 1709. Mp-75

BORDADORA a crochet necesito, pago bien; Santa Fe 1709. Mp-75

BORDADORAS en blanco a mano, se necesitan; Florida 573. T-75v14

FILET bordadoras de malla, filet a mano, se necesitan; Florida 573. T-75v14

MUCHACHA para limpieza de negocio, de 14 a 16 años, trabajador, que viva cerca, necesito; Cerrito 421. Tp-75

PERSONA seria, de 30 a 40 años, con conocimiento de alhañilería, pintura, etcétera, para vigilancia de obras, se necesita. Escribir dando referencias a L. N., Casilla Correo 631. M-75v13

SE necesita muchacho para ayudar a quehaceres. Guardia Vieja 3171, cerca Mercado Abasto.

SEÑORAS o señoritas necesito, para hacer trabajos en casa, trabajo muy manual, enseñanza gratis, a sueldo o comisión; calle Moreno 1495. Mp75v13

OFRECIDOS

A COLCHADOS se forran de todas clases, en Fábrica Rivadavia 1952; U. T. 5995, Mayo. T-75v29

A RREGLO, lustro, muebles, planos, revestimientos, Alfonso, Neuquén 638, U. T. 4642, Flores. M-75v12

ALFOMBRAS, arreglo y coloco, barato simo, U. T. 0625, Juncal; Sarmiento núm. 2680. M-75v14

ALFOMBRAS, coloco y arreglo barato simo. Llamen U. T. 1799 Juncal, Santa Fe 2548. B-75v14

A PINAMOS planos, compostura, garantizada 4 años; U. T. (37) Rivadavia 5338, Venezuela 634. T-75v7

ALFOMBRAS, cortinas, arreglos, colocación, casas especial confianza; Busseca. U. T. 0312, Mayo, Talcahuano 116. T-75v22

A VISAMOS al público y a nuestra distinguida clientela que la oficina Central de la Escuela Taller del Divino Rostro, Talcahuano 750, queda abierta desde el 16. de abril de 9.30 a 12 y de 14 a 19 horas todos los días hábiles. Se previene que se acaban de recibir gran surtido de muebles antiguos y las últimas novedades de París.

A las mismas horas se atiende el pedido de encuadernaciones y encargos de cerámica.

U. T. 4192 de Juncal

TALCAHUANO 750

M-74 perm.

OFICIOS DIVERSOS

OFRECIDOS

ALFOMBRAS, caminos, cortinados, toldos, banderas, arreglos, colocaciones; Casa Guerrero, C. Pellegrini 314, U. T. Mayo 5940, Bs. As. T-75v24

A COLCHADOS de plumas se forran, con respiradores de seda, satinés, últimos gustos; Fca. Nacional, Charcas 1356, U. T. 2152, Plaza. M-75v31

A COLCHADOS, composturas diversas, a precios módicos, llamen antigua fábrica, U. T. 5671 Juncal, Pueyrredón número 1033, antes de Córdoba. Fabricamos, refaccionamos módicamente. T-75v17

BURLETE para puertas y ventanas, colchones, lana, plumas, etc., a precio bajo. Llame U. T. 1799 Juncal; Santa Fe 2548. B-75v14

ELECTRICISTA experto se ofrece, llame U. T. 1949 Corrales, Incián 3282, precios módicos. T-75v13

FABRICA de fundas para muebles y pianos, U. T. 7053, Riv., Tacuarí 150. T-75v14

FUNDAS para sala 10 $, pianos 4, corto, casa, refacciones, tapicería, colocación cortinados; Cevallos 445, U. T. 2, Rivadavia, casa Ayusto. T-75v15

FUNDAS para toda clase de muebles, lindas cretonas, juegos de sala en bombasí a $ 20, piano $ 5, corto, coso, tapizo muebles, voy a domicilio; Bado, Viamonte 1561, U. T. 4264, Juncal. M-75v20

FUNDAS, ¿Querés conservar vuestros muebles? Mandad, hacer las fundas a la antigua casa. "La Marquesita", de Manuel Ruiz, sucesor de José Despaz, Uruguay 122; U. T. (38) 2256, Mayo. M-75v17

MECANICO en automóviles se ofrece, anglo-argentino, dirigirse a este diario H. A. B.

NO tire el elástico de su cama. Por poco dinero cambiamos tejido, pintamos, dejándolo nuevo. Fábrica de elásticos, camas, cochones, cotines y colegas distintos, hilo belga, 110 ancho $ 1.90 el metro; Solicite muestras. U. T. 2836, Belgrano; Solicite muestras. U. T. 2836, Belgrano; Av. del Tejar 2501, esq. Monroe 3099, Casa Guzz. B-75

SASTRERIA Lavalle 573, U. T. (31) Retiro 1685, se dan vuelta y reforman trajes y sobretodos, va a domicilio. T-75v1

TAPICERO barato simo, llame a U. T. 1799 Juncal; Santa Fe 2548. B-75v14

TAPICERO especialista, U. T. 6625, Juncal; Santa Fe 2989. B-75v14

TAPICERO, decorador, baratísimo, llame a U. T. (71) 0628, Palermo, Coronel Díaz 1710. M-75v25

TAPICERO muebles, cortinados, mucha prolijidad, poco dinero, llame 0890 Charcrita; Serrano 1349. M-75v15

TAPICERO especialista en cortinados, muebles, arreglos, etc., llame U. T. 1799 Juncal; Santa Fe 2548. B-75v14

TAPICERO decorador ex Maple, muebles, cortinados, arreglos, llame U. T. 1799 Juncal, Santa Fe 2548. B-75v14

TAPICERO decorador, ex Thompson, muebles, cortinados, arreglos; coloco, 6625, Juncal; Santa Fe 2989. B-75v14

TAPICERO, muebles, colocaciones cortinados, fundas, barato; U. T. 71-0347 U. T. 0248, Mayo, sin chapa; Tucumán núm. 1622. T-75v36

A MATRAIN, partera especialista, profesora Madrid y Bs. Aires, atiende todo caso, rápido; pensionistas, ciudad y campo, consultas gratis; Piedras 535. M-73vjun.5

B. Ortiz, partera del Hospital Alvear, ex Rawson, consultas, partos, especialidad, recibe pensionistas; Rincón 253, U. T. 6109, Mayo. T-73v30

CHIESA, partera Hosp. Clínicas, embarazos, consulta gratis, pensión, precios módicos, sin chapa. Sarmiento 1776. M-73v15

CASA especial para partos, atendida por partera del H. Rivadavia, recibe pensión, vía a domicilio, U. T. Palermo 3147; Costa Rica 6833. T-73v17

TRAOLA, partera, cons. gratis, pens., U. T. 1513, Plaza; Paraguay 1247, sin chapa. M-73v15

IRENE D de Biacchi, partera, recibe pensionistas; U. T. 2651, Palermo; consulta gratis, chapa 2322. T-73v21

LOPEZ, embarazos, partos 18 $, pensionistas 2 $, Bartolomé Mitre 4489. Subterráneo e. Río Janeiro. M-75v16

MONTI, partera ex Hospital Durán, Alvarez; pensionistas, consulta gratis; U. T. 0763, Juncal; Charcas 1986. M-73vm26

MALERBA, partera, ex jefa Maternidad de Turín, Bs. Aires, pensionistas, precios módicos, tiene médico, consultas gratis; Méjico 1229, sin chapa. A-73v21

PARTERA Cavallo, recibe pensionistas, precios módicos, Paraguay 1341; U. T. 5987, Juncal. T-73v30

PARTERA, pens., casa seria, acreditada; M. Pesse, Tucumán 2026 (ha sudado al 2480). M-73v17

RIZZO, partera Hospital Alvarez, consultas gratis, pensión, higiene, sin chapa; Maipú 732. T-73v10

RAFFO, embarazos, partos, curaciones, consultas, recibe pensionistas; Estados Unidos 1878, U. T. B. Orden 2246. M-73. mayo 21

EMPRESAS DE LIMPIEZA Y LUSTRADORES DE PISOS

$ 0.30 cada 6 palabras

OFRECIDOS

A $ 1 y 1.50 encero, limp. hoy, Cangallo 1687; U. T. 1872, Mayo. M-76

A 1 $ encero pisos brillantes, no marca pisadas, Sarandí 829, U. T. 7398, Mayo. M-76v13

A La Diagonal, encero pisos, parquets, limpio casas, negocios, barato; Juncal 1960; U. T. 0747, Juncal. M-76v15

A GRAMUNT lustra pianos y muebles finos, casa seria; Garay 435; U. T. 6816, Buen Orden. M-76v14

A lustro, arreglo muebles, planos, cambio colores, barato; Sarmiento 4091, U. T. 7741, Avenida. T-76v14

A 1 y 1.50 encero, limpio casas, abonos; Alsina 489; U. T. 4442, Avenida; sucursal, Tucumán 926; U. T. 6511, Riv. T-76v14

ANGLO Argentina, encera pisos y parquets, cera virgen, limpieza de casas, Córdoba 1627; U. T. 0748, Juncal. M-76v15

A $ 1.50 encero, no marca pisadas, cera virgen y aguarrás, tomo abonos; pruebe; Paraná 906, U. T. 4810, Juncal. T-76v13

A 1.50 $ encero, cera virgen, aguarrás, tomo abono, limpio casas, prueba; Corrientes 1354, U. T. 3260, Mayo. T-76v14

A GUARRAS, cera virgen, encero pisos, especialista en parquets, a $ 1 y 1.50, hoy mismo; U. T. 7338, Mayo; Talcahuano 52. M-76v14

A B. C. La empresa más conveniente para encerar o limpiar su casa, especial parquets; Paraguay 1524, U. T. 0766, Juncal. T-76v12

A La Proficiticia abónese para limpieza de ventanas, encerado pisos, deslustrado, electricidad; U. T. (44) 2901 Juncal, Córdoba 1537. A-76v12

A $ 2 encero pisos y parquets, limpio casas, barato, tomo abonos mensuales, coloco alfombras y cortinas, vuela Musset, Anchorena 1533, U. T. 1455, Juncal. T-76v19

A dos pesos por pieza encero pisos y parquets brillantes como espejos, limpieza de casas, lustrado de muebles, trabajo de confianza; Arcos 4050, Belgrano 5768. T-76v17

A $ 2 por pieza encero, lustro pisos, parquets, con cera y aguarrás, lustro muebles, pianos, limpieza de casas, trabajo garantido. La empresa más antigua. Santa Fe 2473; U. T. (44) 4460, Juncal. T-76v31

ANTIGUA Anglo-Argentina, encera pisos y parquets, limpia casas, toma abonos, precios módicos, la casa responde por los trabajos, personal competente, calle Arenales 1945; U. T. 6196, Junct. T-76v14

A lustro, cambio color, compongo muebles, pianos, muy barato, especialista estilo antiguo, capataz de Nordiska, certificados, personal competente, 24 de Noviembre 1141; U. T. 1554, Corrales. K-76v14

A domicilio, lustro, comp., cambio color muebl. importados, pianos antic. tallo cueros, ex empl. Thompson; Parera 1015, U. T. 1833, Plaza. M-75v13

TAPICERO ofrécese, muebles, cortinados, fundas, refacciones y nuevos, Entres 863; U. T. 7875, Mitre. A-75v11

TAPIZADOS, lustre de muebles, trabajo garantido en general; Rodríguez Peña 458, U. T. 1871, Mayo. T-75v14

TAPICERO, artista en general, confianza, Mansilla 3830, entre Anchorena y Laprida, U. T. 6485, Juncal. T-75v10

TAPICERO, va a domicilio, ciudad y campaña, hace todo clase trabajo del ramo; U. T. 1441, Mayo, Paso 12. M-75v13

TAPICERO francés, cortinados, muebles, colocación de cortinas, p. reducido; Godoy Cruz 943, U. T. 0861, Chacrita. M-75v16

TAPICERO ex decorador de Thompson construyo y reformo, todo trabajo barato; A. Renes, Charcas 1060, U. T. 1480 Juncal. M-75v12m.

TAPICERO, especialidad composturas, barato, trabajos por encargo, sillas comedor, juegos confortables tapizados, sillones confortables; U. T. 2626, Chacrita, Padilla 1051. B-75vm.18

TAPICERIA francesa, sillones confortables 35 $; divanes con almohadones, 70 $; arañas madera, replasa, comoditas y gran variedad muebles sueltos, se acepta trabajos por encargo, precios módicos; Esmeralda 798, U. T. 1369, Plaza. T-75v25

VIDRIERO, coloca vidrios, cristales y claraboyas, replatas, espejos, barato; Cangallo 1319; U. T. 0591, Mayo. T-75v31

EMPRESAS DE LIMPIEZA Y LUSTRADORES DE PISOS

$ 0.30 cada 6 palabras

OFRECIDOS

A $ 1 y 1.50 encero, limp. hoy, Cangallo 1687; U. T. 1872, Mayo. M-76

A 1 $ encero pisos brillantes, no marca pisadas, Sarandí 829, U. T. 7398, Mayo. M-76v13

A La Diagonal, encero pisos, parquets, limpio casas, negocios, barato; Juncal 1960; U. T. 0747, Juncal. M-76v15

A GRAMUNT lustra pianos y muebles finos, casa seria; Garay 435; U. T. 6816, Buen Orden. M-76v14

A lustro, arreglo muebles, planos, cambio colores, barato; Sarmiento 4091, U. T. 7741, Avenida. T-76v14

A 1 y 1.50 encero, limpio casas, abonos; Alsina 489; U. T. 4442, Avenida; sucursal, Tucumán 926; U. T. 6511, Riv. T-76v14

ANGLO Argentina, encera pisos y parquets, cera virgen, limpieza de casas, Córdoba 1627; U. T. 0748, Juncal. M-76v15

A $ 1.50 encero, no marca pisadas, cera virgen y aguarrás, tomo abono; pruebe; Paraná 906, U. T. 4810, Juncal. T-76v13

A 1.50 $ encero, cera virgen, aguarrás, tomo abono, limpio casas, prueba; Corrientes 1354, U. T. 3260, Mayo. T-76v14

A GUARRAS, cera virgen, encero pisos, especialista en parquets, a $ 1 y 1.50, hoy mismo; U. T. 7338, Mayo; Talcahuano 52. M-76v14

A B. C. La empresa más conveniente para encerar o limpiar su casa, especial parquets; Paraguay 1524, U. T. 0766, Juncal. T-76v12

A La Proficiticia abónese para limpieza de ventanas, encerado pisos, deslustrado, electricidad; U. T. (44) 2901 Juncal, Córdoba 1537. A-76v12

A $ 2 encero pisos y parquets, limpio casas, barato, tomo abonos mensuales, coloco alfombras y cortinas, vuela Musset, Anchorena 1533, U. T. 1455, Juncal. T-76v19

A dos pesos por pieza encero pisos y parquets brillantes como espejos, limpieza de casas, lustrado de muebles, trabajo de confianza; Arcos 4050, Belgrano 5768. T-76v17

A $ 2 por pieza encero, lustro pisos, parquets, con cera y aguarrás, lustro muebles, pianos, limpieza de casas, trabajo garantido. La empresa más antigua. Santa Fe 2473; U. T. (44) 4460, Juncal. T-76v31

ANTIGUA Anglo-Argentina, encera pisos y parquets, limpia casas, toma abonos, precios módicos, la casa responde por los trabajos, personal competente, calle Arenales 1945; U. T. 6196, Juncal. T-76v14

A lustro, cambio color, compongo muebles, pianos, muy barato, especialista estilo antiguo, capataz de Nordiska, certificados, personal competente, 24 de Noviembre 1141; U. T. 1554, Corrales. K-76v14

A domicilio, lustro, comp., cambio color muebl. importados, pianos antic. tallo cueros, ex empl. Thompson; Parera 1015, U. T. 1833, Plaza. M-75v13

TAPICERO ofrécese, muebles, cortinados, fundas, refacciones y nuevos, Entres 863; U. T. 7875, Mitre. A-75v11

TAPIZADOS, lustre de muebles, trabajo garantido en general; Rodríguez Peña 458, U. T. 1871, Mayo. T-75v14

TAPICERO, artista en general, confianza, Mansilla 3830, entre Anchorena y Laprida, U. T. 6485, Juncal. T-75v10

TAPICERO, va a domicilio, ciudad y campaña, hace todo clase trabajo del ramo; U. T. 1441, Mayo, Paso 12. M-75v13

TAPICERO francés, cortinados, muebles, colocación de cortinas, p. reducido; Godoy Cruz 943, U. T. 0861, Chacrita. M-75v16

TAPICERO ex decorador de Thompson construyo y reformo, todo trabajo barato; A. Renes, Charcas 1060, U. T. 1480 Juncal. M-75v12m.

TAPICERO, especialidad composturas, barato, trabajos por encargo, sillas comedor, juegos confortables tapizados, sillones confortables; U. T. 2626, Chacrita, Padilla 1051. B-75vm.18

TAPICERIA francesa, sillones confortables 35 $; divanes con almohadones, 70 $; arañas madera, replasa, comoditas y gran variedad muebles sueltos, se acepta trabajos por encargo, precios módicos; Esmeralda 798, U. T. 1369, Plaza. T-75v25

VIDRIERO, coloca vidrios, cristales y claraboyas, replatas, espejos, barato; Cangallo 1319; U. T. 0591, Mayo. T-75v31

EMPRESAS DE LIMPIEZA Y LUSTRADORES DE PISOS

$ 0.30 cada 6 palabras

OFRECIDOS

DESDE $ 1 encero pisos, limpio casas; Valentín Gómez 2655, U. T. 3671, Mitre. T-76v14

DESDE $ 1.50 encero pisos, limpio casas y obra; Santa Fe 4457, U. T. 6302, Palermo. B-76v14

ENCERO pisos, no marca, limpio casas, Rivadavia 4997 y 7407; U. T. 6638, Flores. T-76v15

ENCERO pisos, colores finísimos por un nuevo sistema; U. T. 5634 Riv. M-76v12

ENCERO pisos, limpio casas y negocio; Méjico 1815, U. T. 7683 Rivadavia. M-76v12

ENCERO pisos desde 1 $, limpio casas; Bdo. de Irigoyen 1064, U. T. 4515 B. Orden. T-76v14

ENCERO pisos $ 1, limpio casas; Rivadavia 5105 y 7561; U. T. 3659, Flores. T-76v14

ENCERO pisos, limpio, coloco alfombras, U. T. 1262, Corrales, calle Constitución 3316. M-76v13

ENCERO desde 1.50, brillantes; pruebe una vez; U. T. 6110, Palermo; Paraguay 4508. T-76v14

ENCERO y rasqueteo pisos, limpio casas, precio módico; Gazcón 657, U. T. Almagro 1818. T-76v21

ENCERO pisos $ 1.50, limpio casas, negocios, barat5imos; Gallo 1541, U. T. 5465, Palermo. T-76v13

ENCERO pisos 1.50, raspo parquets, lustro muebles, limpio casas, llama a ésta que la conviene; U. T. 7233, Mayo, Belgrano 1935. T-76v13

ENCERO desde 2 $ pieza, limpio casas y barato, lustro muebles, Lecin 3210 U. T. 0370 Palermo o 2573 Corrales, Paraguay 4522. B-76v14

LUSTRO muebles, pianos, composturas, ex oficial de Thompson, Rivadavia número 1972; U. T. 1105, Cuyo. T-76v13

LUSTRO, arreglo muebles, pianos, chapa, tapicería, ex oficial Maple; U. T. 7546, Mayo, Sarandí 635. T-76v14

LUSTRO desde $ 15 juego, arreglo, ex oficial Thompson, pianos; U. T. 0704, Mayo. T-76v13

LUSTRO, cambio color pianos, tapicería, ex Thompson, baratísimo, Alsina 1990; U. T. 1251, Mayo. T-76v14

LA Asturiana encera, limpia casas general, nuevo sistema; Ayacucho 1535, U. T. 4490, Juncal. T-76v14

LA Sarmiento, encera pisos a conformidad cliente; Méjico 1942; U. T. 6219, Rivadavia. M-76v12

LA HIGIENICA encera, rasqueteo pisos, cera virgen, limpio casas, negocios, obras en general; Pueyrredón 749; U. T. 1337, Mitre. T-76v14

LA Marsellesa, la mejor empresa encerradora de pisos, limpieza de casas abonos mensuales, G. Barthelemy, Córdoba 710; U. T. 0184, Retiro, Coup. 9, Central. T-76v20

LA Franco Americana, de Emile Bolt, fundada en 1903. Empresa de encerado, pisos, limpieza en general, toma abono mensual; Suipacha 837; U. T. 0243, Plaza. M-76v21

LA Luguesa, la más prolija y médica, encera, rasqueteo toda clase de pisos, limpieza de casas en general, lustra muebles, trabajo garantido, Juan Jaurés 4041; U. T. 1746, Mitre. A-76v13

LA Siria, casa muy seria, encera con aguarrás, limpia casas en general, lustra, cambia color a toda clase muebles; se encarga trabajos de carpintería, trabajo garantizado; Corrientes 1748, U. T. 4395, Mayo. T-76v23

LA Paz, la empresa más importante para rasquetear y encerar toda clase de pisos a 2 $ por pieza, limpieza de casas y negocios muy baratas, especiales especiales y oficiales competentes; Bolívar 682, U. T. 3860, Avenida, y San Blas 4407, U. T. 2882, Flores. T-76v14

LA cumplidora, los dos hermanos, la mejor empresa, encera pisos, limpia pisos, lustra 1.50 $ pieza, aguarrás, cera no marca pisadas, limpia casas, coloca alfombras. Pidan presupuestos, oficiales competentes, casa de confianza. Pruebe: Santa Fe 1884, U. T. 0934, Juncal. T-76v14

LA Nacional Española. Es la mejor empresa para encerar toda clase de pisos y limpieza de casas y obras. Servicio especial. Toma abonados, precios módicos, con cera virgen, no marca pisadas. Solís 838, U. T. (38) Mayo 4313. T-76

COMESTIBLES, BEBIDAS Y ARTICULOS DE ALMACEN

$ 0.60 cada 6 palabras

LA NEGRA

Sucursales en todos los barrios

Provisión completa del menú hogareño

Se otorgan créditos.

Cía. Sansinena, Valentín Gómez 3534. M-81

HALLAZGOS Y EXTRAVIOS

$ 0.90 y $ 0.50 cada 6 palabras

HACE días se encontró un anillo en la tienda San Miguel. Quien lo perdió preséntese a reclamarlo en la gerencia. M-p74v13

PERRO Policía gris, piernas y pecho blanco, extraviado el lunes en Charcas y Suipacha, gratificación 100 $ a quien lo devuelva o pueda dar indicio en Suipacha 985. M-85

RELOJ de bolsillo perdido lunes 9 por la tarde, trayecto Pueyrredón y Santa Fe hasta Callao, ruego su devolución por ser recuerdo, gratificaré, Pueyrredón 1894. A-85v12

PERRO policía, nombre Trión, extraviado de Pampa 3330, gratificación se devuelva. T-85v13

SE ha extraviado perro de Policía belga, color marrón, responde al nombre Nick; al que lo devuelva se le gratificará, Av. Quintana 174. T-85

PAJAROS, PERROS, AVES DE CORRAL Y AFINES

$ 0.40 cada 6 palabras

OFRECIDOS

AVICULTURA Industrial: Razas Leghorn y Rode-Island. Cuatro primeros premios Exposición Ministerio de Agricultura. En venta 5000 aves. "La Justina", Mendoza 2801, Rosario. M-87v13

AVES de raza, huevos para incubar de planteles de primera selección y fertilidad garantida, incubadoras caloríferas, medicamentos y todo lo útil y necesario para cría y mejoramiento de las aves. Veterinaria Standard, sección avicola, Sarmiento 1476. Pedir catálogo A-87v14

CACHORROS y perros finos de las mejores razas de guardia y lujo, de nuestro propio criadero, aves finas de corral. Palomos, Loros, Gatos y Pájaros exóticos extranjeros y del país, a mitad de precio que otras casas. La Gran Canaria, Moreno 734. M-87v31

CANARIOS "Plauta" del Harz, recientemente importados, todos maestros en sus cantos y de los más variados tirilos. Perritos de lujo, gatitos de Angora, monos varias clases, aves para parques y de ruza y la más variada colección de pájaros nacionales y extranjeros. Exposición y venta casa, Salamone, Sarmiento 1343; U. T. 2288, Mayo. T-87v12

HIJOS de planteles importados con pedigree de alta postura, pollitos de 5 días Plymouth, Orpington y Leghorn blanco, cada uno 4.50 $, documentos a la vista. Veterinaria Standard, Sección Avicola, Sarmiento 1476, U. T. 6875 Mayo. A-87v12

INCUBADORAS de ocasión, eléctricas, 250 huevos, infalibles, vendo; Juramento 5148. T-87v21

PAJARERAS muy lindas, vendo barato, fábrica, Cochabamba 649. M-87

SE vende pajarera grande y canarios hamburgueses; Gazcón 670. T-87v12

THE NATURALIST

U. T. 3562, Mayo

Talcahuano 149

La casa más importante de la América del Sur en su género. Pájaros extranjeros y del país, para todos los climas. Especialidad en aves con las afamadas incubadoras y criadoras "La Argentina", de regulación automática, se venden en Lezica 2100, pidan catálogo.

VENDO casal cachorros boull-dog, hijos de campeón y cachorra galga rusa; Monte Dinero 420. T-87v13

VENDO gatito Persia, padre campeón este año; Aráoz 2837, U. T. 5027, Palermo. T-87v14

PINTORES, EMPAPELADORES Y AFINES

$ 0.40 cada 6 palabras

OFRECIDOS

A empapelar 15 $, vendo 0.30 rollo, pinto; Junín 640, U. T. 3602 Juncal. T-89v14

A $ 7 empapelo, pinto habitaciones, puertas 2 $, Bmé. Mitre 4489; U. T. 1994, Almagro, López. M-89v12

PINTORES, EMPAPELADORES Y AFINES

OFRECIDOS

A $ 8 $ empapelo, albañilería, óptimas referencias; U. T. 6292 Flores, Directorio 561. T-89v17

A mitad precio pinto, empapelo, papel 0.30 rollo; Cangallo 3461; U. T. 1598, Mitre. T-89v13

A LEMAN, pinto puertas 2 $, empapelo 15 $ con papel; U. T. 2064 Juncal, Paraguay 1973. T-89v14

EMPAPELO, pinto, blanqueo muy barato; Pasco 78, U. T. 6570 Mitre. A-89

EMPRESA de pintura, empapelados, refacciones, albañilería en general; Avenida Alvear 1424; U. T. 6497, Juncal. M-89v14

EMPRESA de pintura, blanqueo, empapelo, albañilería, se atiende ciudad y campaña; Jiménez, Arenales 1174, U. T. 1627, Plaza. T-89v18

OJO, pinto, empapelo, imitación papel, blanqueo, barato, Misiones 178; U. T. 2737, Mitre. T-89v14

OJO. Pinto, blanqueo, empapelo, imitación papel, barato, Junín 528; U. T. (47) 1561, Cuyo. T-89v14

PINTO puertas 2 $, con papel 15 $, U. T. 5662, Palermo 71; Buines 1629. M-89v12

PINTO, blanqueo, empapelo, 15 $ con papel; U. T. 5469 Juncal, Solís 1. T-89v14

PINTO, empapelo, imitación papel, blanqueo, barato; Azcuénaga 363; U. T. 4375, Mitre. T-89v14

PINTOR, empapelador, con herramientas, por día o tanto; Larrea 1077, U. T. 1119 Juncal. T-89v12

PINTOR, emp., alb., ref. casas mitad precio; U. T. 8038, Flores, Terrero número 1050. T-89v12

PINTOR, blanqueo, refacciones de casas, empapelo 15 $ con papel; U. T. 0310 Mitre, Paso 361. T-89v14

PINTO casas, departamentos, emp. pieza, blanqueo frentes, patios, rápido; U. T. 1664 Avenida. T-89v14

PAPELES pintados modernos, des

CORREO

A Rivelio: En un pagaré no se acostumbra a pactar intereses. La obligación que Vd. menciona estaría prescripta a la fecha. Protestando un pagaré corren los intereses desde la fecha del protesto y a falta de éste, desde la fecha de la interpelación judicial.

*** Idóneo en Farmacia: Si la Caja de Previsión Social no le devuelve sus aportes y deja sin contestación sus cartas certificadas, reteniéndole la libreta de enrolamiento, quéjese al Ministerio de Hacienda y pida intervenga, especialmente, para que le devuelvan este documento porque se le dificulta el nuevo enrolamiento.

*** A Una viuda: El difunto hijastro nació del primer matrimonio de su finado esposo y la finca fué adquirida por éste durante el segundo matrimonio, su hijastro heredaría la mitad de la finca, correspondiéndole a Vd. la otra mitad a título de socia. Pero infórmese bien si el hijastro es hijo legítimo o no, porque si hubiera sido concebido en vida de uno de los esposos y nacera del matrimonio, nada heredaría ese hijastro.

*** A R. O. Z.: Toda la cuestión estriba en los términos de la boleta de venta y en su defensa en caso de juicio de venta. A ellos debe recurrir para interpretar su caso.

*** A Domingo Siete: La viuda debe apresurarse a hacer presente a la Caja que mal aconsejada omitió mencionar la existencia de un hijo retardado, de quien en definitiva sería su curadora y ejercería la administración de sus bienes, lo que pide ahora. Si no lo hace en vez se le exija que inicie el juicio de insanía de su hijo, lo que haría ante el juez civil en turno de la jurisdicción donde vive.

*** A Las nieves: Para calcular el sellado que corresponderia a una fianza por alquileres de una finca sin plazo determinado, multiplicaríamos el alquiler mensual por el plazo mínimo que determina la ley y sobre la suma resultante aplicaríamos la escala de la ley de papel sellado.

SEPELIOS

✝ Dr. PEDRO J. PANDO, Q. E. P. D., falleció en La Plata el 11 de mayo de 1927.—Su esposa, Delia Guesalaga de Pando; sus hijos Adolfo F., Elena P. de Condomí Alcorta, María Luisa P. de Lauro, Amalia P. de Pidal, Margarita de Semmartin y María Delia Pando; sus hijos políticos María Luisa Baglietto de Pando, Dr. Arturo Condomí Alcorta, Anastasio V. Lauro, Donato Aldiego y Esteban Semmartin; su hermana política Juana G. de Nievas, nietos, sobrinos y demás deudos invitan a sus relaciones a acompañar los restos del extinto al cementerio de La Plata, hoy jueves 12, a las 15.30 h.—El duelo se despedirá por tarjeta.—Casa mortuoria, calle 17 No. 981.—Servicio casa Osácar y Casanova. 112

✝ JOSEFA PARENTE DE DE ANDREA, q. e. p. d., falleció el 10 de mayo de 1927, confortada con los auxilios de la santa religión y la bendición papal.—Sus hijos Francisco, Ilmo. señor Dr. Miguel obispo tit. de Temnos, Teresa de A. de Russo, Nicolás, María de A. de Bernal, Josefina de A. de Parente y Carmen de A. de Petrolini; sus hijos políticos Emilia M. de de Andrea, Víctor Russo, Ernesto R. de Andrea, Edgardo Bernal, Ricciotti Parente y Reinaldo Petrolini; su hermano, su extenada, nietos, nietos políticos, sobrinos y demás deudos invitan a sus relaciones a acompañar sus restos al cementerio del Norte, hoy jueves 12, a las 9.30 horas.—En la iglesia de San Miguel Arcángel se oficiará una misa de cuerpo presente a las 11.30.—El cortejo fúnebre partirá de la calle Córdoba 1774.—Servicio casa Miras, Callao y Córdoba y Balcarce y Alsina. 112

✝ JOSEFA P. DE DE ANDREA, Falleció en la Argentina el Señor el 10 de mayo de 1927.—La Asociación Hijas de María de la Santa Unión de los S. S. C. C. invita a todas las congregantes, a asistir a las misas que por el eterno descanso de su alma se rezarán hoy jueves 12 de mayo, en la iglesia de San Miguel Arcángel. 73162 112

✝ JOSEFA P. DE DE ANDREA, Q. e. p. d., falleció el 10 de mayo de 1927, con los auxilios de la santa religión y la bendición papal.—La Asociación Hijas de María de San Miguel Arcángel invita a sus asociados a la misa de cuerpo presente que se realizará hoy a las 10.30, en la iglesia de San Miguel Arcángel. 73368 112

✝ JOSEFA P. DE DE ANDREA, Falleció en la paz del Señor el 10 de mayo de 1927, q. e. p. d.—La Junta Nacional de la Unión Popular Católica Argentina invita a acompañar los restos de la señora madre de su Ilmo. señor Rector, el Dr. Miguel Andrea, que serán inhumados en el cementerio del Norte, hoy, a las 10.30, previa misa de cuerpo presente que tendrá lugar en San Miguel Arcángel. 73286 112

✝ JOSEFA PARENTE DE DE ANDREA, q. e. p. d., falleció en la paz del Señor el 10 de mayo de 1927. — La Junta de Gobierno de los Círculos de obreros invita a los asociados a la misa de cuerpo presente que se celebrará hoy jueves 12, a las 10.30, en la iglesia de San Miguel Arcángel, en sufragio del alma de la señora madre de su Ilmo. ex director general, y a acompañar sus restos al cementerio del Norte. 112

✝ JOSEFA PARENTE DE DE ANDREA, q. e. p. d., falleció el 10 de mayo de 1927, confortada con los auxilios de la santa religión y la bendición papal.—El Consejo del Sindicato Católico de Maestras invita a sus consocias a la misa de cuerpo presente que se celebrará en la iglesia de San Miguel Arcángel hoy jueves 12 del actual, a las 10.30, y a acompañar los restos de la extinta al cementerio del Norte. 112

✝ JOSEFA P. DE DE ANDREA, Q. e. p. d., se durmió en la paz del Señor el 10 de mayo de 1927, confortado con los auxilios de la santa religión y la bendición papal.—El Consejo de la Federación de las Asociaciones Católicas de Empleadas invita a sus consocias, a la misa de cuerpo presente que se realizará hoy a las 10.30, en la iglesia de San Miguel Arcángel, el jueves 12 a las 10 h. y a acompañar los restos de la extinta al cementerio del Norte. 73133 112

✝ JULIAN HARGOUES, Q. E. P. D., falleció el 11 de mayo de 1927, confortado con los auxilios de la santa religión y la bendición papal.—Su esposa, Ana Cazenavc de Hargoués; su hermana María Hargoués de Bonecaze, sus hermanas políticas, sobrinos, primos y demás deudos invitan a sus relaciones a acompañar los restos del extinto al cementerio del Norte, hoy jueves 12, a las 15.30 h. — Casa mortuoria, Brasil 893.—Servicio casa Iribarne, Callao 416 y Paraguay 3647/57. 112

✝ FRANCISCO VETROMILE, Q. E. P. D., falleció el 11 de mayo de 1927, confortado con los auxilios de la santa religión.—Sus hijos Vicente, Lucía V. viuda de Puglia, José y Benjamín Vetromile; sus hijos políticos María B. de Vetromile, Isabel M. de Vetromile, Blanca B. de Vetromile, Ramona P. viuda de Vetromile y Artemicia viuda de Vetromile; su hermano Nicolás Vetromile (ausente), sus hermanos políticos, nietos, bisnietos, sobrinos, primos y demás deudos invitan a sus relaciones a acompañar los restos del extinto al cementerio del Norte, hoy jueves 12, a las 15.—Favor que agradecerán.—Se ruega no enviar coronas.—Casa mortuoria, Hidalgo 1743.—Servicio cochería Palamidessi, Corrientes 4428 y sucursal Devoto. 112

✝ JORGE RICHARDSON, Q. E. P. D., falleció el 11 de mayo de 1927.—Sus hermanos Juan, Tomás, Francisco, Guillermo, Margarita R. de Girado, Elena y Catalina; sus hermanos políticos Jorge Girado, Juana Bertolotto de Richardsón y Roberto Mignaquy; tíos, sobrinos, primos y demás deudos invitan a sus relaciones a acompañar los restos del extinto al cementerio del Oeste, hoy jueves 12, a las 15 horas.—Unica invitación.—El duelo se despedirá por tarjeta.—Casa mortuoria, Viamonte 2182.—Servicio casa Vicente Marchitto, Viamonte 2182. 112

✝ CARLOS DNNINGHOFF, Q. E. P. D., fallecido el día 11 de mayo de 1927. — Su esposa, Paula Weber de Derninghoff; su hijo Carlos; su señora madre, Emilia Oltmann de Denninghoff; sus hermanos, suegros, cuñados, tíos, sobrinos y demás deudos invitan a sus relaciones a la incineración de sus restos, que se efectuará el día 12 de mayo de 1927, a las 16 horas, en el crematorio Buenos Aires del cementerio de la Chacarita.—El duelo se despedirá por tarjeta. — Servicio de la compañía de pompas fúnebres La Capital, San Juan 3590 y Av. La Plata 1421. 73247 112

✝ CARLOS H. VALLE, Q. E. P. D., falleció el 11 de mayo de 1927, confortado con los auxilios de la santa religión y la bendición papal.—Su esposa, Honoria Salazar de Valle; sus hijos Carmen, Emma, Víctor, María Mercedes, Carlos, Honoria y Amanda Valle; su hermano Juan M. Valle, hermanos políticos, sobrinos, primos y demás deudos invitan a sus relaciones a acompañar los restos al cementerio del Norte, hoy jueves 12, a las 10. — El duelo se despedirá por tarjeta.—Se ruega no enviar coronas.—Casa mortuoria, Rivadavia 6120.—Servicio casa Lázaro Costa, Callao y Santa Fe, Cabildo y Pampa y Rioja 280. 112

✝ CAROLA CAPPELLINI DE PRADERE, q. e. p. d., falleció el 11 de mayo de 1927, confortada con los auxilios de la santa religión. — Su esposo, Angel Beltrán Pradere; sus padres, Juan Cappellini y Carola B. de Cappellini; sus padres políticos, Miguel Pradere y Rosa C. de Pradere; sus hermanos María Inés y Juan Carlos, sus hermanos políticos Julio, Carlos, Rosa y María Esther Pradere; primos y demás deudos invitan a sus relaciones a acompañar los restos de la extinta al cementerio del Oeste, hoy jueves 12, a las 10 horas.—Casa mortuoria, Bartolomé Mitre 3850.—El duelo se despedirá por tarjeta.—Servicio Compañía Argentina. 112

✝ CAROLA CAPPELLINI DE PRADERE, q. e. p. d., falleció el 11 de mayo de 1927.—La razón social Miguel Pradere invita a sus relaciones a acompañar los restos de la extinta al cementerio del Oeste, hoy jueves 12, a las 10 horas.—Casa mortuoria, Bartolomé Mitre 3850. — El duelo se despedirá por tarjeta.—Servicio de la Compañía Argentina. 112

✝ MARIA JOSEFA ARECHABALA DE LOPEZ, q. e. p. d., falleció el 10 de mayo de 1927, confortada con los auxilios de la santa religión y la bendición papal.—Su esposo, Pedro C. López; sus hijos Pedro, María Josefa, Arminda, Amelia, Marcelina y Clara; sus hermanos Juan F. Arechabala y María Isabel y Clara (ausentes); su hermano político Julián López (ausente), tíos, sobrinos, primos y demás deudos invitan a sus relaciones a acompañar sus restos al cementerio del Norte, hoy jueves 12, a las 11 hs.—En la iglesia de N. S. del Pilar se oficiará una misa de cuerpo presente a las 11.30.—El cortejo fúnebre partirá de la calle Córdoba 1774.—Servicio casa Miras, Callao y Córdoba y Balcarce y Alsina. 112

✝ LEONARDO M. RODRIGUEZ GAETE, q. e. p. d., falleció el 11 de mayo de 1927, confortado con los auxilios de la santa religión y la bendición papal.—Su esposa, María Felisa Marcó del Pont de Rodríguez Gaete; sus hijos Leonardo, Héctor, María Luisa y Horacio; su señora madre política, María Luisa Drago de Marcó del Pont; sus hermanos, hermanos políticos, sobrinos, primos y demás deudos invitan a sus relaciones a acompañar los restos del extinto al cementerio del Norte, hoy jueves 12, a las 10.45.—En la iglesia de Ntra. Sra. del Pilar se oficiará una misa de cuerpo presente, a las 11.—Se ruega no enviar coronas.—El duelo se despedirá por tarjeta. — Casa mortuoria, Callao 1293.—Servicio de la Compañía Nacional de Carruajes y Automóviles, Callao esq. Tucumán. 112

✝ BARTOLOME FULE, Q. E. P. D., falleció el 11 de mayo de 1927, confortado con los auxilios de la santa religión y la bendición papal.—Sus hijos Juana J. Fule de Migoya, Ercilia C. Fule de Migoya, Oscar A., María Esther Fule de Gil, Raúl M., Roberto B., Amelia C. y Celia Elba; sus hijos políticos Máximo Migoya, Marcos M. Migoya, María Felipa Migoya de Fule, Juan V. Gil y Edith Mathews de Fule; sus nietos, sobrinos y demás deudos invitan a sus relaciones a acompañar los restos del extinto al cementerio del Norte, hoy jueves 12, a las 11 hs.—En la iglesia de N. S. del Pilar se oficiará una misa de cuerpo presente a las 11.30.—El cortejo fúnebre partirá de la calle Córdoba 1774.—Servicio casa Miras, Callao y Córdoba y Balcarce y Alsina. 112

✝ PEDRO J. NIELLO, Q. E. P. D., falleció el 11 de mayo de 1927, confortado con los auxilios de la santa religión.—Sus padres, Juan Niello y Catalina Scarzella de Niello; sus hermanos Eduardo y José Niello, sus tíos, tías, primos, primas, sus abuelos (ausentes) y demás deudos invitan a sus relaciones a acompañar los restos del extinto al cementerio del Oeste, hoy jueves 12, a las 16.30.—El duelo se despedirá por tarjeta.—Casa mortuoria, Alvarez Thomas 1974.—Servicio casa Miguel Costa, Cabildo 2850 y Congreso, suc. Olivos Av. Maipú 2376. 112

✝ PEDRO J. NIELLO, Q. E. P. D.—La Biblioteca Popular Pasteur invita a sus asociados a concurrir al sepelio de sus restos, que se efectuará hoy jueves 12, a las 16.30, en el cementerio del Oeste.—Casa mortuoria, Alvarez Thomas 1974. 112

✝ PEDRO J. NIELLO, Q. E. P. D.—El Centro Resurgimiento de la U. C. R. (circunscripción 15) invita a sus adherentes al acto del sepelio de sus restos que se realizará hoy jueves 12, a las 16.30, en el cementerio del Oeste. —Casa mortuoria, Alvarez Thomas número 1974. 112

✝ PEDRO J. NIELLO, Q. E. P. D.—El Centro Estudiantes de la Facultad de Ciencias Económicas invita a sus asociados a concurrir al sepelio de sus restos, que se efectuará hoy jueves 12, a las 16.30, en el cementerio del Oeste.—Casa mortuoria, Alvarez Thomas 1974. 112

✝ ANTONIO ROMULO VIÑAS, Q. E. P. d., falleció el 11 de mayo de 1927, confortado con los auxilios de la santa religión y la bendición papal.—Su esposa, Berta Jenckner de Viñas; sus hijos Antonio S., Jorge, Berta Margarita Meyer de Ruchdi (ausente); Fernando, Teófilo Meyer (ausente); sus hijos políticos María Fernández de Viñas, Zulema Uriarte de Viñas, Franz Olivet, Delia Piola de Meyer y Amalia Usandivaras de Meyer; sus hermanos Severo, Eduardo y sor Cándida (ausente); sus nietos y demás deudos invitan a sus relaciones a acompañar los restos del extinto al cementerio del Oeste, hoy jueves 12, a las 15.30.—Unica invitación.—El duelo se despedirá por tarjeta.—Se ruega no enviar coronas.—Casa mortuoria, Rivadavia 2850. —Servicio casa González Hnos., Belgrano 2070, Cabildo 517 y sucursales. 112

✝ ANTONIO ROMULO VIÑAS, Q. E. P. d., falleció el 11 de mayo de 1927, confortado con los auxilios de la santa religión y la bendición papal.—El personal de la Agencia 5 del Banco de la Nación Argentina invita a acompañar los restos de su digno gerente al cementerio del Oeste, hoy jueves 12, a las 15.30.—Unica invitación.—Casa mortuoria, Rivadavia 2850.—Servicio casa González Hnos., Belgrano 2070, Cabildo 517 y sucursales. 112

PARTICIPACIONES

✝ PEDRO VIDAL, Q. E. P. D., Falleció en Cosquín el 7 de mayo de 1927.—Su esposa Cándida I. Macedo de Vidal y demás deudos, participan su fallecimiento y que sus restos mortales fueron depositados en el cementerio de Cosquín. 200121 112

✝ FAUSTO GASTEIN, FALLECIO EL 8 de mayo de 1927, en Balcarce, F. C. S.—Su padre Beltrán Gastein y sus hermanos Beltrán, Julia, María y Domingo participan a sus relaciones el fallecimiento y que sus restos fueron inhumados en el cementerio de Balcarce. 199844 311

✝ ANTONIO BASSI, Q. E. P. D., Falleció en la paz del Señor el 9 de mayo de 1927, en Ramos Mejía, F. C. O.).—La familia participa a sus relaciones su fallecimiento y que sus restos fueron inhumados el 10 del corriente, en el cementerio del Oeste.—Servicio casa Pedro A. Moreyra, Rioja 170. 112

✝ PEDRO P. RUIZ, Q. E. P. D., Falleció en Carmen de Areco el 10 de mayo de 1927, confortado con los auxilios de la santa religión.—Su esposa, Escolástica P. de Ruiz; sus hijos Bernabela R. de del Mármol, Pedro (ausente), Hermelinda, Ruperto, Eva R. de Diz, Juan, Leonilda, Ario, Aníbal, Noé, Abel y Alberto; sus hijos políticos José Mol del Mármol y Victorio Diz, nietos, hermanos políticos, sobrinos y demás deudos participan a sus relaciones su fallecimiento y que sus restos fueron inhumados el día 11 del corriente en el cementerio de la localidad 200196 1-2

✝ Doctor RAFAEL O. RODRIGUEZ, Q. e. p. d., falleció en la paz del Señor el 11 de mayo de 1927, después de recibir los santos sacramentos.—Su esposa, Laura R. M. de Rodríguez; sus hijos Rafael y Laura; sus hermanos Eduardo, Isidoro, Sofía R. de Etchebarne, Josefa R. de Bianchi y Maximiliana R. de Larrosa; sus hermanos políticos, tíos, primos, sobrinos y demás deudos participan a sus relaciones que sus restos fueron trasladados al vapor Viena, Dársena Sur, con destino a Gualeguaychú (Entre Ríos), donde serán inhumados hoy, jueves 12, a las 9 hs.—Servicio casa Miras, Callao y Córdoba y Balcarce y Alsina. 112

✝ RODOLFO PAZ, Q. E. P. D., Falleció el 10 de mayo de 1927.—Su esposa, María Carolina B. de Paz; sus hijos María Carolina Paz de Ramayón y Ezequiel A. Paz, sus hijos políticos Dr. Antonio E. Ramayón y María Y. Carrillo de Paz, su hermana Ernestina Paz de Mendonca, su hermano político Manuel Mendonca, sus nietos, sobrinos, primos y demás deudos participan su fallecimiento y que sus restos fueron inhumados en el cementerio del Norte, ayer miércoles 11, a las 11.30, previa misa de cuerpo presente, que se ofició en la iglesia de N. S. del Pilar, a las 11 hs.—Casa de duelo, Avenida Quintana 230.—Servicio casa Miras, Callao y Córdoba y Balcarce y Alsina. 112

MISAS Y FUNERALES

✝ DOMINGA I. DE SANTAN, Q. E. P. d. ,falleció el 11 de junio de 1926. —Por el eterno descanso de su alma se oirán misas Gregorianas desde el 13 de mayo al 11 de junio, en la iglesia de San Agustín, a las 8.30, los domingos y días de fiesta a las 10. 72700 212

✝ JUAN AZZALINI, Q. E. P. D., Falleció en Adrogué el 13 de abril de 1927.—Su familia invita a sus relaciones al funeral que en sufragio de su alma se oficiará mañana viernes, a las 10.30 horas, en la iglesia de San Gabriel' (Adrogué).—Favor que agradecerán. 72270 112

✝ FRANCISCO JOSE LLORT, Q. E. p. d., falleció el 4 de mayo de 1927. —La familia y su prometida invitan a sus relaciones a la misa que se rezará el jueves 12 a las 10 horas en la iglesia de Nuestra Señora de la Concepción (Independencia y Tacuarí).—El duelo se despedirá por tarjeta. 199914 211

✝ CAYETANO SANTORO, Q. E. P. D., falleció el 14 de marzo de 1927. —Sus hijos invitan a sus relaciones al funeral que que en sufragio de su alma se oficiará mañana viernes a las 10.30 en la capilla de Nuestra Señora del Carmen (Rodríguez Peña y Córdoba).—Favor que se agradecerá. 73317 112

✝ ALFREDO B. YACOMELLI, Q. E. p. d., falleció el 12 de marzo de 1927. —Su esposa María Angélica Fernández Lan y demás familia invitan a sus relaciones a las misas que en sufragio de su alma se celebrarán el 12 del corriente, de 8 a 9.30 en la iglesia de Ntra. Sra. de Balvanera (M. Moré y Azcuénaga). —Favor que agradecerán.—El duelo se despedirá por tarjeta.—La familia asistirá a la última misa. 71982 m.3 10

✝ MARIA ILLA DE FRIAS, Q. E. P. d., falleció el 27 de abril de 1927, confortada con los auxilios de la santa religión y la bendición papal.—Sus hijos Ernesto, Julio y María Elena; su nieto Florencio Nocetí (hijo); su hijo político Florencio Nocetí; sus hermanos, hermanos políticos y sobrinos, invitan a sus relaciones al funeral que por el eterno descanso de su alma se efectuará en la iglesia de San Miguel Arcángel, hoy jueves 12 a las 11 horas. 72674 112

✝ LUISA DIGHERO DE LAMBARDI, q. e. p. d., falleció el 20 de enero de 1927, confortada con los auxilios de la religión.—Sus hijos Rosa L. de Marengo, Dr. Juan Bautista L. de Marengo, Juana y María Luisa De Fina; sus hijos políticos, nietos, hermanos, sobrinos y demás deudos, invitan a sus relaciones al funeral que por el eterno descanso de su alma se celebrará el jueves 12 del corriente a las 10 horas, en la iglesia de Santa Lucía. —El duelo se despedirá por tarjeta.

✝ JUAN NICOLINI, Q. E. P. D., Falleció el 12 de mayo de 1926, confortado con los auxilios de la santa religión.—Su esposa, Luisa O. de Nicolini; sus hijos Américo y Delia N. O. de Rigazzi, su hijo político Juan B. Rigazzi, su nietito Aldo Héctor, sus hermanos, hermanos políticos, sobrinos, primos y demás deudos invitan a sus relaciones a las misas que en sufragio de su alma se celebrarán en la iglesia de Santo Domingo, el día del corriente a las 9.30 y 10.—Favor que agradecerán.—El duelo se despedirá por tarjeta. 71787 310

✝ PAULINA BEGUE DE DORIGNAC, q. e. p. d., falleció el 24 de abril de 1927, confortada con los auxilios de la santa religión y la bendición papal. — Sus hijas María Luisa D. de Sajoux, Josefina D. de Lafosse, Elisa D. de Rachou y Berta D. de Scarella; sus hijos políticos Juan F. Sajoux, Juan Lafosse y Dr. Francisco A. Scarella; sus nietos, sobrinos y demás deudos, participan que por el eterno descanso de su alma, se rezarán misas Gregorianas en el santuario del Inmaculado Corazón de María (Lima y Constitución), a las 9 h., desde el 11 del corriente hasta el 9 de junio inclusive. 71805 310

UNICA EMPRESA VOLPI
DE
JOSE VOLPI COSTA
1060 - Tucumán - 1060
SERVICIO FÚNEBRE AUTOS Y CARRUAJES
U. T. 38 - MAYO - 0350 y 0351

BONETERIA DE MUY BUENA CALIDAD en artículos de ALTA FANTASIA.

OCASION

6253 - CAMISA en punto jersey de algodón, fondo rosa, tango o blanco, listas blancas o negras, blanco, rosa o lila, a . . . . . $ 2.50

6254 - CULOTTE haciendo juego . . . . $ 2.50

6202 - CAMISA-CALZON, en punto jersey de algodón, fondo blanco, rosa o tango, con guardas, blanco, negro, lila, rosa o tango . . . . $ 2.95

SOLICITEN CATALOGO

MUSSEL SUIPACHA 366 U.T. 37. RIVAD. 1764

San Juan presenta en sus Exposiciones de Modelos, el surtido más completo de confecciones para NIÑOS y BEBÉS

Dentro de los precios aquí detallados hay infinidad de modelos y gustos, todos, de última moda y corte impecable.

570.- **Traje** de casimir color fantasia, todo forrado. Para niños de 7 a 12 años, a $ 18.-

547. **Sobretodito** de casimir pura lana, colores fantasías, claros, para niños de 2 a 6 años, a . . . $ 18.80

591.- **Sobretodo** cruzado, colores claros, tonos marrón de gran moda, todo forrado. Para niños de 7 a 13 años, a $ 19.80

3574.- Elegante **Tapadito** de fino paño velours, colores modernos, para bebés hasta 2 1/2 años, éste y otros modelos, a . . $ 17.80

585.- **Trajecito** combinación, en punto de lana peinada, extra, para niños de 2 a 5 años, a . $ 3.90

3301.- **Vestido** muy bonito modelo, en tejido de punto, lana fina, colores surtidos. Para bebés hasta 2 años. a . . . $ 4.50

GRANDES ALMACENES TIENDA SAN JUAN
PIEDRAS 119 a 169 VICTORIA 840 - ALSINA y PIEDRAS

AVISOS DEL DIA y VENTAS A EFECTUARSE HOY Y MAÑANA

BRAVO BARROS Y CIA.

Hoy. Arenales y Aráoz.—
Espléndida casa habitación, A una cuadra de Santa Fe y de Cánning, a dos del Jardín Botánico. Planta de recepción, piso alto y garage. Comodísima, bien construída. Base, $ 55.000. Mitad al contado solamente.
Hoy, a las 15, en nuestro hall, 351 San Martín 361.—Bravo Barros y Cía. 200190 112

Hoy. Casa Charcas 3921.—
Muy cómoda. Entre Avenida Cánning y Malabia. A dos cuadras de Santa Fe. Ubicación inmejorable. Casa confortable, llena de aire y de luz. Para vivir o para renta. Llave en mano. Adoquinado pago. Base, $ 27.000. A plazos.
Hoy, a las 15 en nuestro hall, 351 San Martín 361.—Bravo Barros y Cía. 200191 112

Hoy. Terreno en Olivos.—
Excepcional para un chalet. Calle Mariano Pelliza entre Salta y Wineberg. Adoquinado pago al frente, a dos cuadras de la plaza, de la iglesia y a tres al N. y O. de estación Olivos. Donde todos son lindos chalets y casas-quintas. 15 varas por 35. Base, $ 6 la vara.
Hoy, a las 15, en nuestro hall, 351 San Martín 361.—Bravo Barros y Cía. 200192 112

Subsuelo. Entrada independiente para el servicio. Escritorio, cuarto para baúles, bodega, gran vestíbulo, tres piezas y dos baños muy bien instalados, gran servicio, pieza para caldera de calefacción, pieza para maquinaria de ascensor, despensa con alacenas, montacargas de imposiciones, pasillo, patio, jardín, escalera interna para el servicio.
Frente imitación piedra, gran portada de hierro forjado con cristales, ascensor Otis, calefacción central, tapicerías de seda, cielorrasos decorados, pisos de parquets, pino de tea y mosaicos extranjeros, herrajes de la mejor calidad, finos empapelados, carpintería de roble y cedro, celosías de cedro y de enrollar, escaleras de roble, mármol y mármol imitación embutida para luz eléctrica y campanillas, agua fría y caliente, cloacas. Aceptándose las ofertas que hagan por escrituras por el Sr. Arturo M. Sanabria. Puede visitarse, $ olo a cuenta de precio. Comisión, 2 o/o. Informes, 351 San Martín 361.—Bravo Barros y Cía. 197904 M-4

FURST ZAPIOLA y Cía.

Hoy. Hotelito, Ayacucho 1231.
Al lado de Santa Fe y a dos cuadras de Callao. En cuatro plantas, moderno y llave en mano. Visítese. Base, $ 90.000, incluídas 50.000 cédulas. El excedente mitad al contado y mitad a 1 año, con el 7 o/o anual.
Hoy, a las 3, en nuestro salón de ventas, Reconquista 579.—Furst Zapiola y Cía. 200126 1-12

RODOLFO P. PERAGCA

Judicial. En la Colonia Gral. Roca Río Negro. ¡A plazos!
La chacra 295, con riego; a 25 cuadras de la Est. Kilm. 1134 del F. C. S., y a 12 km. dela Est. Río Negro. Tierras fértiles, bien cultivadas, alimento con alfalfa; cup. 100 hects., con 63 hects. regadas. Base, $ 300 la hectárea, sólo 20 o/o al contado y el saldo a 1 y 2 años, con la producción! Visítese, está ocupada por Berardi.
El **lunes 19 de mayo**, a las 15, en mi salón de ventas, Talcahuano 90, venderé de acuerdo con el siguiente EDICTO JUDICIAL: Por disposición del señor Juez Dr. J. L. Arriola, secretaría del autorizante, se hace saber por 15 días que en el juicio Ceracarta, Pablo contra Lassalle y Echeverría y otros ha sido designado el martillero Rodolfo P. Peracca, para que proceda a la venta en remate público de la quinta situada en Río Negro, Colonia Gra. Roca, designada con el No. 295 compuesta de una superficie de 100 hectáreas. Base, $ 300 la hectárea, pagadero el importe: 20 o/o al contado en el acto de remate en efectivo o cheque a la vista, y el saldo de 20 o/o de comisión, dentro de los 10 días de aprobada la subasta por el Juzgado. Autorizase al martillero a exigir el 5 o/o de seña y 2 o/o de comisión. Buenos Aires, 21 de abril de 1927.—Antonio E. Ramayo, secretario. 200206 1-12

Cuido y Juncal.—
¡Frente a regios jardines!—
Que rodean la gran mansión de don Luis Zuberbühler. La ubicación más aristocrática del Norte hermoso petit hotel; moderno, de excelentes construcción y derroche de detalles de lujo: impecable distribución, ideal para dos familias, lleno de comodidades. Hermoso parque con 4 plantas de edificación. Venta terminante con autorización judicial en la sucesión Adán Juan C. Saavedra, etc., $ 80.000 cédulas, excedente mitad al contado mitad a plazos. ¡Se compra casi sin capital! ¡Llave en mano! ¡Entrega inmediata!
El **sábado 14 de mayo**, a las 15, allí. Después detalles. Solicitase tarjetas para visitar la propiedad de 14 a 16 horas. Talcahuano 90, esq. Bmé. Mitre.—Rodolfo P. Peracca. 200207 1-12

Rivadavia y J. M. Moreno.—
¡Para una gran casa de renta! 27x45.—
¡A largos plazos!—
En esta valiosa ubicación, a un paso del subterráneo. Acoyte 87 y 91, soberbio terreno, aprovisado para la gran casa de renta, con magnífico almacén instalado. Establecimiento industrial. Con 2 propiedades perfectamente construídas, con buenos materiales y en perfecto estado de conservación. Base, $ 75.000, incluso 55.000 a 3 años excedente 1/2 al contado y mitad a 2 años con 10.000 pesos en adquirir.
El **domingo 15 de mayo**, a las 16, allí. Visítese de 10 a 12 horas. Solicítense informes.—Rodolfo P. Peracca. 200208 1-12

Dr. BAFICO Piel, Secretas, Urinarias. Ex director Sanatorio de señoras y médico de sala Hosp. Rawson; **Tucumán 719**; de 14 a 19. v. M. 31

Dr. BANCALARI Del Hosp. Durand **Piel, avariosis y venéreas. Aplicaciones de Radium en tumores. Paraná 1022, 3 a 6.** v. M. 31

Dr. O'FARRELL Profesor de la Facultad de Medicina. Enfermedades de señoras, atiende su consultorio; **Paraguay 659**, de 14 a 16. v. M. 31

Dr. CIARLO Jefe Clínica Servicio Cirugía general, ginecología y vías urinarias Hosp. Piñero. Especialm. Señoras y Cirugía Consult. Callao 686, de 14 a 18. Mart., juev. y Sáb. Teléf. 4388, Juncal. vjnl

Dr. WERNICKE De regreso de Europa Enfermedades de la piel, epilación, etc. Jefe del serv. Hosp. Alvear. Lun., mier. vier., de 2 a 7, **Paraguay 659, U. T. 31 Retiro 1679.** v31

Dr. CARLOS M. SQUIRRU
Médico cirujano, especialidad: Clínica quirúrgica. Consultas de 15 a 18. **Maipú 777.** U. T. 0908, Retiro.

Dr. EMILIO TORTI De regreso de Europa. Trat. modernos: **Vías urinarias**, Riñón, vejiga, próstata, uretra, **Piel**, avariosis, **Neurastenia** (debilidad), mareos. **Zumbido de oidos. Venezuela 986**, de 9 a 12 y de 14 a 19.

Dr. F. ROMERA Clínica general.—Rayos X. Consultas de 3 a 6; **Bmé. Mitre 1035**, U. T. 4223, Rivadavia. v. M. 31

Dr. ZAMBRINI Prof. suplente F. de Medicina Jefe servicio de naríz, garganta y oído del H. San Roque; **Viamonte 726**, 14 a 16

Dr. R. NOVARO Venia docendi y jefe de clínica del Inst. de Clínica Médica (Hosp. Rawson. Especialista de las enfermedades del Ap. digestivo: Estómago, intestino, hígado, y nutrición. Rayos X; de 3 a 6 p. m., **Cerrito 1030.**

Dr. PACIFICO DIAZ
Especialista en enfermedades de la piel. Se trasladó a **Bmé. Mitre 1390.** De 14 a 17.

Dr. J. C. BELBEY Mentales. Nerviosas Adscripto Cat. Méd. Legal. Mart. juev. y Sáb., de 16 a 18-**Maipú 633**; U. T. Ret. 0503

Dr. JORGE BASAVILBASO
Profesor sup. F. de Medicina; jefe serv. oído, naríz y garg. del H. Rawson. **Tucumán 1441**, U. T. Riv. 4333, 15 a 17.

Dr. PAGNIEZ. De los Hospitales Francés y Militar. De regreso Europa reabierto consultorio, **CALLAO 1143.** Cirugía y señoras.

OJOS Anteojos y Operaciones Dr. E. TRIVISONNO. Oculista Jefe de sala Hosp. Sta. Lucía. Consultas: 2 a 5 **Tucumán 1728.**

BRONQUITIS ASMA
Ent. de bronquios, Tos, fatiga, catarro Dr. P. F. Torrents, **Rivadavia 1893** de 14 a 17.

Dr. AVELINO GUTIERREZ
Dir. del Sanat. Gutierrez de Circuits, P. of. de la Facultad de Medicina. Consultorio **VICTORIA 1185**
Martes, jueves y sábado, de 2 a 5
v. M. 31

ESPECIALISTA EN
PIEL y SECRETAS
Dr. ENRIQUE B. DE VEDIA
graduado en Buenos Aires y en las Universidades Alemanas de Berlín y de Munich. Especialista y jefe de sala del Hospital Militar Central de Buenos Aires, ex-Jefe de Clínica de las Clínicas Dermatológicas Alemanas, Académica de Düsseldorf y Municipal de München-Schwabing.
RODRIGUEZ PEÑA 208.
Consultas: de 1 1/2 a 12 1/2.
U. T. 38 Mayo 0777. v. M. 31

BRAVO BARROS Y CIA.
CASAS
Títulos perfectos. Seña $ olo. Comisión 2 o/o.

Suntuosa residencia moderna. Paraguay 772-74. Judicial.—
En pleno centro. Entre Esmeralda y Maipú. Grandiosa planta de recepción, con espaciosos salones dos pisos altos y amplio subsuelo con numerosas dependencias. Juez Dr. Argentino G. Barraquero, secretario Dr. Víctor Sandullo. Testamentaría de doña Susana Funes de Pinero Lastra. Base, $ 253.333.33. Tercera parte al contado, tercera parte a un año y tercera parte a dos años de plazo, contados desde la fecha de la toma de posesión, con garantía hipotecaria e interés de 7 o/o anual, pagadero por semestres anticipados.
El **lunes 23** de mayo, a las 15 (3 p. m.), en nuestro hall, 10 vs. por 34v64 y 34v06. Terreno: Según títulos: 10 m. (11v55) por 36m49 (35v21) en el Oeste y 36m41 (35v12) en el Este. Según tasación. 10m20 (11v78) por 30m45 (35v16).
Planta de recepción: Entrada con revestimiento de mármol amarillo, gran hall, sala, antesala con amplia portada, comedor con estufa, fumoir o jardín de invierno, pasillo, antecomedor, toilette, gran cocina completa con mesas de mármol.
Primer piso alto: Gran hall con cabreya de vitraux, cuatro dormitorios, cuarto vestir, toilette, dos cuartos de baño instalados, espléndido dormitorio con terraza con pérgola.
Segundo piso alto: Balcón, terraza, tres dormitorios, cuarto de baño instalado, corredor, gran terraza-azotea con todo, lavadero.
Subsuelo: Entrada independiente para el servicio. Escritorio, cuarto para baúles, bodega, gran vestíbulo, tres piezas y dos baños muy bien instalados, gran servicio, pieza para caldera de calefacción, p

BRAVO BARROS y Cía.

SANTA FE y ARAOZ

LA MEJOR ESQUINA DEL NORTE

6 lotes únicos, irreemplazables. Para casas de habitación, grandes propiedades de renta, salas de espectáculos públicos y locales para comercios.

¡A $ 30 y $ 70 VARA!

¡TERCERA PARTE AL CONTADO SOLAMENTE!

El 22 de Mayo, allí

BRAVO BARROS y Cía.

200140 112

baño, cocina, una pieza madera, galería y patio. Puede visitarse.—Bravo Barros y Cía. 199091 m.8

José E. Uriburu 1669.—

Al lado de Las Heras, a cuatro cuadras y media del monumental edificio de la Facultad de Derecho y a 2 de Callao. Terreno espléndido, con construcciones. La ubicación preferida para una gran casa de habitación o de renta. Base, pesos 32.000, 1/2 contado y 1/2 a un año e interés 7 o/o.

El **martes 17 de mayo**, a las 15 (3 p. m.), en nuestro hall. 10v. por 37v09 y 37v. Sala, comedor, cuatro dormitorios, cocina y baño. Puede visitarse.—Bravo Barros y Cía. 199585 m.10

Alsina 2167. Con cédulas.—

Para renta. Entre Pasco y Rincón. A medio cuadra de la Plaza 19 de Mayo y a 2 de Rivadavia. Más de 600 varas con edificios antiguos, que dan $ 6648 al año. Base, $ 48.000. Tiene acordadas 30.000 cédulas.

El **martes 17 de mayo**, a las 15 (3 p. m.), en nuestro hall. Según título mide: 10v. por 60 y existen entre muros 10v50 por 58. Sala, dos comedores, seis habitaciones, baño, cocina, pileta; en altos, dos piezas y al fondo, dos piezas de madera, tres patios y dependencias. Puede visitarse.—Bravo Barros y Cía. 199585 m.10

Casa en Avellaneda. Judicial.

En ubicación centralísima. Calle Alsina 167 entre San Martín y Belgrano. A pocos metros de un importante edificio en una cuadra de la Avenida Mitre (con tranvía y servicio de ómnibus a Plaza de Mayo). Y servicio de ómnibus a Plaza de Mayo). Y 25 varas por 57, sobre terreno de una gran cuadra de la Avenida Mitre (con tranvía y servicio de ómnibus a Plaza de Mayo). Y a pocos metros de los edificios que pueden dar mucha renta. Adquiridos al frente. Juez Dr. Lucio Moreno Quintana, secretario Dr. Ladislao Szalagowsky. Juicio sucesorio de doña Manuela Josefa Añorga de Salas. Base, $ 21.000.

El **domingo 15 de mayo** a las 15 (3 p. m.), en la misma propiedad. Terreno: 12m80 (12v) por 39m585 (67v25). Edificado al frente, tres habitaciones, comedor, cocina, tres piezas de madera, gallinero. Facilidades para pagar. Informes del señor Emilio F. Gnecco, 10 o/o de seña y a cuenta de precio. Comisión 2 o/o. Informes, 351 San Martín 361.—Bravo Barros y Cía. 199362 m.11

Al Norte. Arenales 3147.—

Para vivir o para renta. Entre Bustamante y Billinghurst. A una cuadra de las avenidas Santa Fe y Coronel Díaz. Linda casa, con tenida. Para entrar en seguida. Llave en mano. Base, $ 25.000. Tercera parte al contado, el resto a 1 y 2 años, 7 o/o de interés.

El **jueves 19 de mayo**, a las 15 (3 p. m.), en nuestro hall. Después detalles. Entretanto, solicitense planos, 351 San Martín 361 (Boquitas Altas). Pueden visitarse por Guardia Escolta, Bandera o Tostado.—Bravo Barros y Cía. 199428 m.9

Uruguay 1285-87. A plazos.

Para habitación y renta.

Entre Arenales y Juncal. A una cuadra de la Plaza Vicente López. Edificio antiguo preferido por todos. Dos casas independientes; una baja y otra alta. Muy cómodas. Perfectamente construídas. Construcción solidísima, inmejorable. La renta no puede ser estimada en menos de $ 650 mensuales, esto es, $ 7.800 al año. Base, $ 60.000. $ 40.000 al contado y el saldo en dos cuotas iguales a 1 y 2 años y 7 o/o de interés. Llave en mano.

El **lunes 30 de mayo**, a las 15 (3 p. m.), en nuestro hall. 10 varas por 22v75 en el Norte, 21v43 en el Sur y 10v08 en el contrafrente.

Casa baja: Vestíbulo, sala, comedor con cantería de mármol, dos dormitorios, baño instalado, cocina completa, pieza para servicio, dos patios, despensa y sótano.

Casa alta: Hall, sala y antesala al frente, comedor con alto zócalo, gran dormitorio transformable en dos habitaciones, amplio cuarto de baño perfectamente instalado, otro dormitorio, degagement y patio. En otro piso alto: Dos habitaciones, corredor cubierto, baño de servicio, lavadero, despensa, antecocina con montaplatos, cocina completa y terraza. Puede visitarse de 14 a 16.—Bravo Barros y Cía. 200194 212

TERRENOS

Títulos perfectos. Seña $ o/o. Comisión 2 o/o.

Santa Fe esquina Aráoz—

En lotes. A largo plazo.

La más notable de las esquinas del gran barrio del Norte. La parte de mayor significación de la avenida. Frente al SE. y SO. Seis lotes espléndidos, todos con dimensiones excepcionales. No hay nada igual para la edificación de casas de habitación o grandes propiedades de renta. Bases: 20 $ la vara los lotes a Santa Fe y $ 20 vara los con frente a Aráoz. Tercera parte al contado, el saldo en 1 y 2 años.

El **domingo 22 de mayo**, a las 15 (3 p. m.), en los mismos. Después detalles completos. Solíciten planos, 351 San Martín 361.—Bravo Barros y Cía. 199090 M-8

156 lotes en Liniers. Judicial.

Los terrenos de Santojanni.

En 80 mensualidades, sin interés.

Los terrenos más altos y más lindos de esa parte de Vélez Sársfield, al Sur de la estación de talleres de Liniers, del F. C. Oeste, y de la Avenida Rivadavia. Con frente principal a la calle Teller (adoquinado pagado) a la Avenida Emilio Castro y calles Ercilla, Murguiondo, Tafí, Cafayate, Pilar, Tinogasta y Nueva. 156 lotes de diversas dimensiones, adaptables a casas económicas para familias, casas de renta y locales comerciales, hablando también grandes lotes irreemplazables para la instalación de industrias de cualquier índole. La calle Teller es la arteria de mayor importancia del barrio y cuenta con servicio inmejorable de automóviles a la Avda. Rivadavia y Mataderos. Están a pocas cuadras de la Avenida Juan Bautista Alberdi y de los tranvías con combinación con el centro. Junto y rodeados por un núcleo de edificación compacta. Juez Dr. Mariano de Vedia y Mitre, secretario Dr. Manuel A. Marini. Juicio sucesorio de Da. Urbana Sánchez de Santojanni. Bases, $ 6.80 a $ 18.56 la mensualidad por cada lote, con excepción de los lotes grandes, que se realizan con bases de $ 20.55 hasta $ 59.23 por mes y por lote. El importe deberá abonarse en 80 cuotas mensuales iguales, debiendo entregarse tres cuotas como seña en el acto del remate, tres cuotas al escriturar dentro de los 60 días del remate por ante la oficina del señor Juan Antonio Chaves y las 74 cuotas restantes del 1 al 10 de cada mes, con garantía hipotecaria de los mismos terrenos y sin interés.

El **domingo 22 de mayo**, a las 14 (2 p. m.), en los mismos terrenos, en la esquina de Teller, Ercilla. La venta comprende las manzanas A, C, D, E, F y H y los lotes 6 de las G y K. Miden de 8m50 (10v) a 20m48 (22v65) de frente por 15m61 (19v18) a 102m53 (118v46) de fondo; superficie de 153 m. c. 60 a 1332 m. c. 64 (207 v. c. 55 a 1776 v. c. 95). Se entregarán medidos y amojonados y dentro de los límites municipales definitivos. Seña 3 mensualidades. Comisión 2 o/o. Más informes y planos, 351 San Martín 361.—Bravo Barros y Cía. 198143 m.5

Terreno en Villa Devoto

¡Baratísimo! Por $ 420. Bien ubicado. Vuelgira al lado de No. 4671, entre Bonifacio Suárez y Allende. A 2 y 3 cuadras de las Avenidas América y Lincoln y de la parada Vuelgira (Avenida San Martín, del tranvía Lacroze. Rodeado de mucha edificación. Base, $ 3 la vara.

El **domingo 15 de mayo**, a las 15 (3 p. m.), en el mismo. 10 v. por 42 v. Superficie 420v.c.65.—Bravo Barros y Cía. 199093 m.8

En Olivos. 15 varas por 36—

Calle Mariano Pollíza entre Saita y Wilde. Corriendo cuadra y media del centro de la plaza, iglesia y Banco de la Nación, a tres al NO. de la estación Olivos, a una cuadra del edificio Emil. Hermosos chalets y casas quintas. Excepcional lote para edificar. Base, $ 0 la vara.

El **jueves 12 de mayo**, a las 15 (3 p. m.), en nuestro hall. 15 vs. al SE. por muy, en nuestro hall. 15 vs. al SE. por 36 vs. 20 Superficie, 544 vs. c. 50. Libre de gravámenes. Título perfecto. Inmediato al frente. Dista 30 varas de la esquina de M. Pelliza y Saita.—Bravo Barros y Cía. 198142 m.5

CAMPOS

Títulos perfectos. Seña $ o/o. Comisión 2 o/o.

"El Reparo", en Santa Fe.—

La parte alta del antiguo y reputado establecimiento "El Mattero". Una estancia valiosa, que, hoy por hoy, representa el negocio de campos más interesante y la inversión más segura para el capital. 2.930 hectáreas, de tierras especialísimas para la siembra de alfalfa y para todos los cultivos, y de condiciones insuperables para invernadas. A cuatro leguas de Arroyo de los Huesos, de las Colonias Hersilia y Ceres, del F. C. C. A., en la ubicación más importante de la zona que da fama a Hersilia y en comunicación rápida y directa con los Frigoríficos de Rosario. Zárate y Campana, rodeado de valiosos establecimientos y florecientes colonias agrícolas-ganaderas. Con tierras de gran riqueza, vallosas poblaciones, aguas exquisitas, pastos refinados. Entrega inmediata. Base, $ 98 la hectárea. Total: $ 170.000 cédulas nacionales, esto es, pesos 58 por hectárea.

El **lunes 16 de mayo**, a las 15 (3 p. m.), en nuestra casa, 351 San Martín. 361. Buenos Aires.

Linderos. Colonia Elsa: "La Primavera". de la Sociedad Pastoril; "San Manuel", de Ballester y "La Gusaunchal" de Otto Bemberg. **Alambrados:** Con 4 hilos en doce potreros. Tienen cinco hilos lisos de alambre de acero, galvanizado y estañado. **Aguadas:** De buena calidad en 46.284 metros lineales de alambrados nuevos y 24 tranqueras de hierro, galvanizado y estañado; "Samson" y "Guanaco", con ruedas de 10 y 12 pies, tanques australianos y bebederos de material y madera duros cuatro de 500.000 Litros cada uno y otros tres, de 80, 250 y 300.000 litros. **Población:** Casa principal de material, con cuatro dormitorios, comedor, baño con agua fría y caliente, cocina, corredores. Casa de material para peones, garage, carnicería. Bañadero de material con corrales, manga y brete. Se vista por Correo, donde estará un automóvil a la llegada de todos los trenes a disposición de los interesados que deseen revisar el campo. —Bravo Barros y Cía. 194214 a 20

Estanzuela en General Pinto.—

A 35 cuadras al S. O. de la estación Germania del F. C. Pacífico, empalme de gran importancia de la red y en la zona más rica del partido. 202 hectáreas 4.500 mejoras de valor. Campo adaptable a todo destino agrícola-ganadero y también para cría. Puede producir de 25 a 30 quintales por hectárea al año, con alquiler reducidísimo. Base, $ 230 la hectárea. 1/3 parte al contado, el saldo a 2, 3 y 4 años, 7 o/o de interés anual, pudiendo cancelarse totalmente o hacer amortizaciones no menores de $ 10.000 el finalizar cada semestre. Títulos perfectos, 351 San Martín 361.

El **viernes 20 de mayo**, a las 15 (3 p. m.), en nuestro hall. Después detalles completos. Soliciten planos.—Bravo Barros y Cía. 198597 m.6

Los conocidos campos de Villatte, en Santiago del Estero. 15.200 hectáreas en lotes. Judicial. Con cédulas y plazos.

El establecimiento "General Belgrano", en el departamento 28 de Marzo. Son los famosos campos de la reputada región del Inca. A 1 legua al S. O. de la estación Guardia Escolta, a legua y media de Fortín Inca y a seis de la estación Tostado. Cedula del F. C. C. A. 10 fracciones de 997 a 2000 hectáreas, algunas con mejoras importantes. Tierras fertilísimas, con tres cuartas partes de tierra vegetal y arenosa, lo que las hace adaptables a todos los cultivos y también para alfalfares. Reputadísimas condiciones pastoriles para ganadería por la abundancia y calidad de pastos de gran engorde. Tienen grandes montes de quebracho y maderas diversas predominando el quebracho. Aguas buenas de 5 a 12 metros. Juez Dr. de Vedia y Mitre, secretario Dr. Manuel Zuriaga. Sucesión de don Adolfo Villatte. Base, $ 40 la hectárea. $ 20 por hectárea en cédulas y 1/3 del saldo al contado y precio 20 o/o al contado y el saldo a 1, 2, 3 y 4 años, interés 8 o/o.

El **viernes 13 de junio**, a las 15, en nuestro hall. Después detalles. Entretanto, solicítense planos, 351 San Martín 361 (Boquitas Altas). Pueden visitarse por Guardia Escolta, Bandera o Tostado.—Bravo Barros y Cía. 199428 m.9

El gran aserradero "San Miguel". Provincias de Salta y Jujuy.—

El conocido establecimiento de la Sociedad "Argentine Hardwoods and Lands Company Ltd.", Rodeando la estación "Autaj" (F. C. N. A.), punto de embarque. Concesión 22.000 hectáreas aproximadamente que comprende el "Campo Colorado" en el Departamento de Ledesma, Provincia de Jujuy y los derechos y acciones sobre 24.493 hectáreas que comprenden las fincas "Santa Clara" o "Río Colorado", "Valle Morado" y "Los Potreros", en el Departamento de Orán de la Provincia de Salta. Son los famosos campos de bosques frondosos inexplotados aun en su mayor parte, de riquísimas maderas de las que predominan el cedro, roble, urundel, cebil, lapacho, quina, mora y palo blanco, tierras fertilísimas, adaptables a todos los cultivos propios de la región. Existen unas 1000 hectáreas de campo desmontado, alambrado y con acequias, listas para el cultivo, habiendo plantaciones de caña de azúcar. Además hay muchas mejoras, aserradero, usina eléctrica, casas, animales, útiles y enseres. Base técnica, $ 300.000. Mitad al contado y el saldo en un año, con 7 o/o de interés.

El **lunes 6 de junio**, a las 15 (3 p. m.) en nuestro hall 351 San Martín 361. Después detalles completos. Soliciten planos y folletos. Informes, 351 San Martín 361.—Bravo Barros y Cía. 199363 m11

En Cañuelas. Judicial. Dos chacras y una casa.—

Dos chacras en el ejido, con frente al camino de Cañuelas a Lobos, a una legua aproximadamente de la estación; edificables a múltiples aplicaciones. Una casa en el pueblo, bien situada y muy buena. Juez Dr. Ladislao Szalagowski, secretario Dr. Ladislao Szalagowski. Juicios sucesorios de D. Juan Alemán, D. Ignacio Alemán y de Da. Manuela Alemán de Sánchez. Bases, $ 1443.70 la casa, y pesos 6015.72 y 6584.56 las chacras.

El **viernes 20 de mayo**, a las 15 (3 p. m.) en nuestro hall, 351 San Martín 361, Buenos Aires.

Chacra No. 8.—Da frente a 4 calles. Superficie 13 hectáreas, 42 áreas, 49 centiáreas.—Linda: al NE., Gerardo Bustos y Juan Osán; al SE., Dr. Alfredo Lahitte; al SO., sucesión de Benigno Navarro, y al NO., calle en medio, chacra No. 5.—Población de material con tres piezas, techo de cinc, galería y cocina.—Alambrada, en el perímetro. Base $ 6.015.72.

Chacra No. 2.—Con frente al camino a Lobos.—Superficie 19 hectáreas, 19 áreas, 40 centiáreas.—Linda: al NE., Margarita B. de Camenech; al SE., chacra No. 8; al SO., lote 1 y al NO., Dominico Gofi.—Alambrada en el perímetro.—Base 6.894.26 pesos.

Casa: Calle San Vicente entre Manuel Acuña y Felipe Basavilbaso.—A 7 cuadras de la estación y de la Plaza.—Mide 25 varas por 48 varas de fondo; superficie 1.153 m. c. 60 a 1332 m. c. 64 (207 v. c. 55 a 1776 v. c. 95). Se entregarán medidos y amojonados y dentro de límites municipales definitivos. Seña 3 mensualidades. Comisión 2 o/o. Más informes y planos, 351 San Martín 361.—Bravo Barros y Cía. 198143 m.5

Terreno en Villa Devoto

¡Baratísimo! Por $ 420. Bien ubicado. Vuelgira al lado de No. 4671, entre Bonifacio Suárez y Allende. A 2 y 3 cuadras de las Avenidas América y Lincoln y de la parada Vuelgira (Avenida San Martín, del tranvía Lacroze. Rodeado de mucha edificación. Base, $ 3 la vara.

El **domingo 15 de mayo**, a las 15 (3 p. m.), en el mismo. 10 v. por 42 v. Superficie 420v.c.65.—Bravo Barros y Cía. 199093 m.8

En Olivos. 15 varas por 36—

Calle Mariano Pollíza entre Saita y Wilde. Corriendo cuadra y media del centro de la plaza, iglesia y Banco de la Nación, a tres al NO. de la estación Olivos, a una cuadra del edificio Emil. Hermosos chalets y casas quintas. Excepcional lote para edificar. Base, $ 0 la vara.

El **jueves 12 de mayo**, a las 15 (3 p. m.), en nuestro hall. 15 vs. al SE. por muy, en nuestro hall. 15 vs. al SE. por 36 vs. 20 Superficie, 544 vs. c. 50. Libre de gravámenes. Título perfecto. Inmediato al frente. Dista 30 varas de la esquina de M. Pelliza y Saita.—Bravo Barros y Cía. 198142 m.5

ADOLFO BULLRICH y Cía.

U. T. 41 (PLAZA) 1041

Hoy. 137 hectáreas en Navarro.—

A pocas cuadras de las estaciones del F. C. S. y Cía. Gral. Base, $ 295 hectárea, con cédulas y a plazos.

Hoy, en nuestra Avda. L. N. Alem 1950. —Adolfo Bullrich y Cía. 200167 112

Judicial. Con retasa. 9250 hectáreas en Coronel Suárez.—

Deslinde con Tornquist. Es el campo conocido por "La Ventana". Dista poco más de una legua de la estación Hotel Sierras, 3 leguas de la estación La Ventana, 5 1/2 de Peralta, todas del F. C. S., y 7 1/2 de Piedras Blancas, del Sud Bahía, todas del F. C. R. A. P. B. y de Tornquist y 9 de Saldungaray, ambos del F. C. S. Es de muy buena calidad, con excelentes aguadas naturales, buenos pastos, especial para ganadería, y en mitad para agricultura, habiendo producido excelentes rendimientos de trigo, centeno, avena, etc.

Tasación, $ 1.017.526.38 m|n. Base, las 2/3 partes retasada en un 25 o|o, pesos 508.763.19 m|n. (equivalente a $ 55 m|n. la hectárea), pagaderos: tercera parte al contado y el resto mitad a un año y mitad a dos años de plazo. Puesta para contar desde la fecha del remate, con garantía hipotecaria e interés del 8 o|o anual, por ser inhabilitados desde la fecha de la toma de posesión judicial.

El **martes 24 de mayo**, a las 15, en nuestra casa, Av. L. N. Alem 1950.

El campo está alambrado en su perímetro y dividido en 12 potreros, algunos y 8 chicos. Tiene casa habitación de dos pisos, de material, con techo de hierro galvanizado, sobre terreno que ocupa en planta baja: de 6 habitaciones, cocina y baño, y en alto de 4 habitaciones y miradores. Galpón, bañaderos de material de 12 ms.: una construcción de 3 x 3 ms., un galpón de piedra de 6 de por 30 de largo, otro galpón con ecurridero para ovejas manga, galponcito y 5 puestos en el campo.

Orden del señor Juez Dr. Mariano de Vedia y Mitre, a cargo del Juzgado No. 8, en el juicio sucesorio de doña Mercedes Galván de Echeverría, que tramita por la Secretaría No. 28, a cargo del Dr. Francisco D. Quesada. En el caso de que los compradores hicieran uso de las facilidades de pago, la escritura se otorgará por ante los escribanos Dr. Dámaso Salvatierra y Carlos Pereyra Ramírez, debiendo contener dicha escritura todas las cláusulas que contienen las escrituras del Banco Hipotecario Nacional, con la única excepción de las que son especiales para el Banco mencionadamente. Se revisa por Saldungaray o Coronel Suárez, dirigiéndose a los Sres. Gorriti, en el campo, los que facilitarán la inspección. Exigiremos 8 o|o a cuenta de precio y 2 o|o de comisión. Otros informes y planos en nuestra casa, Av. L. N. Alem 1950.—Adolfo Bullrich y Cía. 199622 m.10

"La Larga Nueva", en Castelli, F. C. S.—

900 hectáreas en dos lotes de igual inversión a 12 leguas de Castelli y de Dolores y 8 de Casalins, todas del F. C. S. Un buen campo de ganadería, totalmente alambrado en todo su contorno y en seguida en toda su extensión. Base, $ 80 mínimo la hectárea, pagaderos: Tercera parte al contado y el resto en dos cuotas iguales a uno y dos años de plazo con garantía hipotecaria y 7 o|o de interés anual.

El **jueves 12 de mayo**, a las 15 horas, en nuestra Av. L. N. Alem 1950. Los lotes forman parte de la estancia "La Primavera" de la Sociedad Pastoril; "San Manuel", de Ballester y "La Gusaunchal" de Otto Bemberg. **Alambrados:** Con 4 hilos en doce potreros. Tienen cinco hilos lisos de alambre de acero, galvanizado y estañado. **Aguadas:** De buena calidad en 46.284 metros lineales de alambrados nuevos y 24 tranqueras de hierro, galvanizado y estañado; "Samson" y "Guanaco", con ruedas de 10 y 12 pies, tanques australianos y bebederos de material y madera duros cuatro de 500.000 Litros cada uno y otros tres, de 80, 250 y 300.000 litros. **Población:** Casa principal de material, con cuatro dormitorios, comedor, baño con agua fría y caliente, cocina, corredores. Casa de material para peones, garage, carnicería. Bañadero de material con corrales, manga y brete. Se vista por Correo, donde estará un automóvil a la llegada de todos los trenes a disposición de los interesados que deseen revisar el campo. —Bravo Barros y Cía. 194214 a 20

Estanzuela en General Pinto.—

A 35 cuadras al S. O. de la estación Germania del F. C. Pacífico, empalme de gran importancia de la red y en la zona más rica del partido. 202 hectáreas 4.500 mejoras de valor. Campo adaptable a todo destino agrícola-ganadero y también para cría. Puede producir de 25 a 30 quintales por hectárea al año, con alquiler reducidísimo. Base, $ 230 la hectárea. 1/3 parte al contado, el saldo a 2, 3 y 4 años, 7 o/o de interés anual, pudiendo cancelarse totalmente o hacer amortizaciones no menores de $ 10.000 el finalizar cada semestre. Títulos perfectos, 351 San Martín 361.

El **viernes 20 de mayo**, a las 15 (3 p. m.), en nuestro hall. Después detalles completos. Soliciten planos.—Bravo Barros y Cía. 198597 m.6

Los conocidos campos de Villatte, en Santiago del Estero. 15.200 hectáreas en lotes. Judicial. Con cédulas y plazos.

El establecimiento "General Belgrano", en el departamento 28 de Marzo. Son los famosos campos de la reputada región del Inca. A 1 legua al S. O. de la estación Guardia Escolta, a legua y media de Fortín Inca y a seis de la estación Tostado. Cedula del F. C. C. A. 10 fracciones de 997 a 2000 hectáreas, algunas con mejoras importantes. Tierras fertilísimas, con tres cuartas partes de tierra vegetal y arenosa, lo que las hace adaptables a todos los cultivos y también para alfalfares. Reputadísimas condiciones pastoriles para ganadería por la abundancia y calidad de pastos de gran engorde. Tienen grandes montes de quebracho y maderas diversas predominando el quebracho. Aguas buenas de 5 a 12 metros. Juez Dr. de Vedia y Mitre, secretario Dr. Manuel Zuriaga. Sucesión de don Adolfo Villatte. Base, $ 40 la hectárea. $ 20 por hectárea en cédulas y 1/3 del saldo al contado y precio 20 o|o al contado y el saldo a 1, 2, 3 y 4 años, interés 8 o|o.

El **viernes 13 de junio**, a las 15, en nuestro hall. Después detalles. Entretanto, solicítense planos, 351 San Martín 361 (Boquitas Altas). Pueden visitarse por Guardia Escolta, Bandera o Tostado.—Bravo Barros y Cía. 199428 m.9

El gran aserradero "San Miguel". Provincias de Salta y Jujuy.—

El conocido establecimiento de la Sociedad "Argentine Hardwoods and Lands Company Ltd.", Rodeando la estación "Autaj" (F. C. N. A.), punto de embarque. Concesión 22.000 hectáreas aproximadamente que comprende el "Campo Colorado" en el Departamento de Ledesma, Provincia de Jujuy y los derechos y acciones sobre 24.493 hectáreas que comprenden las fincas "Santa Clara" o "Río Colorado", "Valle Morado" y "Los Potreros", en el Departamento de Orán de la Provincia de Salta. Son los famosos campos de bosques frondosos inexplotados aun en su mayor parte, de riquísimas maderas de las que predominan el cedro, roble, urundel, cebil, lapacho, quina, mora y palo blanco, tierras fertilísimas, adaptables a todos los cultivos propios de la región. Existen unas 1000 hectáreas de campo desmontado, alambrado y con acequias, listas para el cultivo, habiendo plantaciones de caña de azúcar. Además hay muchas mejoras, aserradero, usina eléctrica, casas, animales, útiles y enseres. Base técnica, $ 300.000. Mitad al contado y el saldo en un año, con 7 o|o de interés.

El **lunes 6 de junio**, a las 15 (3 p. m.) en nuestro hall 351 San Martín 361. Después detalles completos. Soliciten planos y folletos. Informes, 351 San Martín 361.—Bravo Barros y Cía. 199363 m11

En Cañuelas. Judicial. Dos chacras y una casa.—

Dos chacras en el ejido, con frente al camino de Cañuelas a Lobos, a una legua aproximadamente de la estación; edificables a múltiples aplicaciones. Una casa en el pueblo, bien situada y muy buena. Juez Dr. Ladislao Szalagowski, secretario Dr. Ladislao Szalagowski. Juicios sucesorios de D. Juan Alemán, D. Ignacio Alemán y de Da. Manuela Alemán de Sánchez. Bases, $ 1443.70 la casa, y pesos 6015.72 y 6584.56 las chacras.

El **viernes 20 de mayo**, a las 15 (3 p. m.) en nuestro hall, 351 San Martín 361, Buenos Aires.

Chacra No. 8.—Da frente a 4 calles. Superficie 13 hectáreas, 42 áreas, 49 centiáreas.—Linda: al NE., Gerardo Bustos y Juan Osán; al SE., Dr. Alfredo Lahitte; al SO., sucesión de Benigno Navarro, y al NO., calle en medio, chacra No. 5.—Población de material con tres piezas, techo de cinc, galería y cocina.—Alambrada, en el perímetro. Base $ 6.015.72.

Chacra No. 2.—Con frente al camino a Lobos.—Superficie 19 hectáreas, 19 áreas, 40 centiáreas.—Linda: al NE., Margarita B. de Camenech; al SE., chacra No. 8; al SO., lote 1 y al NO., Dominico Gofi.—Alambrada en el perímetro.—Base 6.894.26 pesos.

Casa: Calle San Vicente entre Manuel Acuña y Felipe Basavilbaso.—A 7 cuadras de la estación y de la Plaza.—Mide 25 varas por 48 varas de fondo; superficie 1.153 m. c. 60 a 1332 m. c. 64 (207 v. c. 55 a 1776 v. c. 95). Se entregarán medidos y amojonados y dentro de límites municipales definitivos. Seña 3 mensualidades. Comisión 2 o/o. Más informes y planos, 351 San Martín 361.—Bravo Barros y Cía. 198143 m.5

Terreno en Villa Devoto

¡Baratísimo! Por $ 420. Bien ubicado. Vuelgira al lado de No. 4671, entre Bonifacio Suárez y Allende. A 2 y 3 cuadras de las Avenidas América y Lincoln y de la parada Vuelgira (Avenida San Martín, del tranvía Lacroze. Rodeado de mucha edificación. Base, $ 3 la vara.

El **domingo 15 de mayo**, a las 15 (3 p. m.), en el mismo. 10 v. por 42 v. Superficie 420v.c.65.—Bravo Barros y Cía. 199093 m.8

En Olivos. 15 varas por 36—

Calle Mariano Pollíza entre Saita y Wilde. Corriendo cuadra y media del centro de la plaza, iglesia y Banco de la Nación, a tres al NO. de la estación Olivos, a una cuadra del edificio Emil. Hermosos chalets y casas quintas. Excepcional lote para edificar. Base, $ 0 la vara.

El **jueves 12 de mayo**, a las 15 (3 p. m.), en nuestro hall. 15 vs. al SE. por muy, en nuestro hall. 15 vs. al SE. por 36 vs. 20 Superficie, 544 vs. c. 50. Libre de gravámenes. Título perfecto. Inmediato al frente. Dista 30 varas de la esquina de M. Pelliza y Saita.—Bravo Barros y Cía. 198142 m.5

CASAS

Sobre el Parque Lezama.—

Altos y bajos. Irala 3638, entre Martín García y Pilcomayo. Propiedad moderna. Dos buenas casas para familia, en el centro de un importante barrio. Base, $ 37.000. Incluso $ 25.000 en hipoteca que vence en octubre de 1928. Interés $ 12 o|o.

El **viernes 20 de mayo**, a las 16, en nuestra casa 320 San Martín 323. Terreno: 10v. por 21v66 en el Este y 14v43 en el contraf. Edificio: Frente simil piedra con balcones. Consta cada casa de seguán, vestíbulo, sala, 4 habitaciones, baño, cocina, patio, etc. Renta, $ 5220 al año. Título perfecto.—Peralta Martínez y Serna. 199816 m.10

CAMPOS

MAÑANA

En Tucumán. Campos de riqueza: "Los Porteños", 4831 ha. Establecimiento muy completo, con casas de familia y negocio, potreros, galpones, corrales, bretes, ninas y riego. Se hallan en la mejor derecha del río Vipos, resplandor en alturas de abundancia er pastos variados, en maderas industriales como minas de yeso y de granito, que rinden con ligera explotación. Esas alturas caen en vertiente de hondos y vegas hasta el río que las riega por dos tomar de acequias fertilizando mayormente. Desde luego, como 200 hectáreas aptísimas a alfalfares para invernada y para corte y enfardar. Campos tan bien ubicados, en mercado al lado de la ciudad de Tucumán a 48 kilómetros hacia el SE y servicio del F. C. C. N. A., de cuya estación Vipos distan sólo 3 kilómetros Base $ 19 la hectárea, pagadero por mitad, al contado y un año de plazo, con interés de 8 o|o a hipoteca.

El **viernes 13 de mayo** a las 16 en nuestra casa, 320 San Martín 323 Capital Federal. Ofrecemos planos y mayores informes.—Peralta Martínez y Serna. 199034 m8

A. C. TAQUINI & Cía.

BME. MITRE 475. U. T. 33 Avda. 3998

HOY

Judicial. En San Julián, Territorio de Santa Cruz. Propiedad edificada en parte del solar letra B, manzana 87, que mide 37m50 de frente por 50 de fondo, lindando al NE. calle en medio con parte del solar letra A, manzana 81; al NO., con solar A, manzana 88, y al SO. y SE. con resto del solar B, manzana 88. El edificio consta en segundo piso: dormitorio principal, por una farmacia y una peluquería, es de muy buena construcción y se compone de 4 salones amueblados, habitaciones, galpón, cocinas, cuartos de lavar, patios, etc. En nuestras oficinas hay croquis de la edificación a disposición de los interesados. Base, $ 50.000.

Hoy jueves 12 de mayo, a las 15 (3 p. m.), en nuestras oficinas de la Capital Federal, Bartolomé Mitre 475. Orden del señor juez Dr. Basavilbaso, secretaria del Dr. Peña. Juicio Haase Alfonso contra Terzano Félix. Mayores datos a nuestros escritorios.—A. C. Taquini y Cía. 196369 a.28

En RAMOS MEJIA

12 LOTES en 80 MESES

ENTRE PRECIOSA EDIFICACION

200134 112

En Ramos Mejía, 12 lotes en 80 meses, sin interés. Avellaneda y Castelli. A 6 cuadras de la estación del tren a 2 de Rivadavia al 14.300, muy lindos, todos rodeados de preciosa edificación. Sin base. ¡Por lo que den! Sólo 3 mensualidades en el remate.

El **domingo 15 de mayo**, a las 16.30 allí. Plano a nuestra casa, Bmé. Mitre 475, U. T. 33 Avda. 3998.—A. C. Taquini y Cía. 199060 m8

En Belgrano, Juramento 1417 33. Sobre la estación Belgrano (eléctrico), de las 7 líneas de 3 avenidas y 2 de numerosas líneas de tranvías y ómnibus. Construcción sólida, garage, zaguán revestido de mármol, vestíbulo, hall, sala, comedor, escritorio, 3 habitaciones, 2 de servicio, cuarto de baño instalado y demás dependencias y en altos, departamento de 2 habitaciones, galería etc., cocinas y adoquinado pago 19 varas por 20 de fondo. Base, $ 26.000. ¡Todo a plazo!

El **domingo 15 de mayo**, a las 16, allí. Visítese de 14 a 17 horas.—A. C. Taquini y Cía. 199061 m.8

En Belgrano. 3 lindos lotes de terrenos. Moldes entre Republiquetas y Núñez. Cada uno de 8m66 de frente por 30 de fondo. Calle Cramer. 1 de García del Río, con el Lacroze pasando por la esquina, los Nos. 35 y 36, medidas ideales para edificación. Base, $ 12 la v. c.

El **domingo 15 de mayo**, a las 16.30, sobre los mismos. Informes, Bmé. Mitre 475, U. T. 3998. Avda.—A. C. Taquini y Cía. 199062 m.8

En Flores. 9 lotes en 100 meses.

Venta extraordinaria. A 5 cuadras de la estación, de la plaza y Rivadavia. Sobre las buenas calles Helvecia, Nasca, etc., 3 lotes Bolivia esq. Canalejas. Base, $ 20 v. c. 3 lotes Bolivia el, Canalejas y Páez. Base, $ 20 v. c. 2 lotes Canalejas y Bolivia y Condarco. Base, $ 18 v. c. y 2 lotes esquinas Condarco y Morón. Base, $ 20 v. c. 9 meses como seña y 3 más al contado.

El **domingo 22 de mayo**, a las 16, sobre los mismos. Planos e informes, Bmé. Mitre 475, U. T. 3998. Avda.—A. C. Taquini y Cía.

Para familia.—

Coronel Díaz 1724. Con cédulas. A una cuadra de la Avda. Santa Fe. Amplia casa habitación. Base, $ 25.000, incluso 10.000 cédulas argentinas a estilo de plazas, y $ 10.000 en 2a. hipoteca, a 1 año, con 7 o|o.

El **jueves 19 de mayo**, a las 16, en nuestra casa 320 San Martín 326. Terreno: 9 por 34v60. Ad corpus. Edificio: Frente simil piedra, consta de sala, comedor y comedor de verano, hall, 5 habitaciones, baño instalado, cocina, hab. de serv. y w. c., contraf. Edificio: Frente simili piedra con balcones. Consta cada casa de seguán, vestíbulo, sala, 4 habitaciones, baño, cocina, patio, etc. Renta, $ 5220 al año. Título perfecto.—Peralta Martínez y Serna. 199816 m.10

CAMPOS

MAÑANA

En Tucumán. Campos de riqueza: "Los Porteños", 4831 ha. Establecimiento muy completo, con casas de familia y negocio, potreros, galpones, corrales, bretes, ninas y riego. Se hallan en la mejor derecha del río Vipos, resplandor en alturas de abundancia er pastos variados, en maderas industriales como minas de yeso y de granito, que rinden con ligera explotación. Esas alturas caen en vertiente de hondos y vegas hasta el río que las riega por dos tomar de acequias fertilizando mayormente. Desde luego, como 200 hectáreas aptísimas a alfalfares para invernada y para corte y enfardar. Campos tan bien ubicados, en mercado al lado de la ciudad de Tucumán a 48 kilómetros hacia el SE y servicio del F. C. C. N. A., de cuya estación Vipos distan sólo 3 kilómetros Base $ 19 la hectárea, pagadero por mitad, al contado y un año de plazo, con interés de 8 o|o a hipoteca.

El **viernes 13 de mayo** a las 16 en nuestra casa, 320 San Martín 323 Capital Federal. Ofrecemos planos y mayores informes.—Peralta Martínez y Serna. 199034 m8

GUERRICO & WILLIAMS

10 LOTES

VILLA DEVOTO

Av. NACIONAL

En 100 MESES

Base, $ 20 por mes

EL DOMINGO a las 15

200169 112

Petit-Hotel

Al Norte - Con Ascensor

CHARCAS 3249

esq. Billinghurst 1611

Base $ 45.000

25 o|o al contado

**EL DOM

JOSE BACIGALUPPI e HIJO

Socios: José Bacigaluppi y José María Bacigaluppi

Sarmiento 444 U. T. 1168 y 4839, Avda.

HOY A LAS 15

EN SARMIENTO 444

	Base
Casa Potosí 4284|86 . . $	29.500
Casa Pasaje Centenario número 117	25.000
Casa Venezuela 2228 . . .	22.500
Casa Humberto I número 1769|73	18.500
Terreno calle Cangallo casi esq. Río Bamba „ 110 v.c.	

José Bacigaluppi e Hijo 112

Léanse avisos siguientes:

Hoy. Casa Venezuela Número 2228.—

Para vivir o renta. Próxima al mercado Spinetto y a las Avenidas Belgrano, Entre Ríos e Independencia. Mide 9 por 22 varas. "Ad corpus". Sala con frente imitación piedra, comedor, 4 dormitorios, baño, cocina, w. c. y patios. Frente de metro. Se entrega desocupada. Base, pesos 22.500, 1\|2 al contado y 1\|2 a 1 6 2 años, interés 8 o\|o. Adeudando pago. Visítese. Datos a Sarmiento 444. —José Bacigaluppi e hijo. Rte. 10.916.

Hoy jueves 12 de mayo, a las 15 en nuestro hall de ventas, Sarmiento 444. 199250 5 8

Hoy. Barata. Humberto I número 1769\|73.—

Al lado de Entre Ríos. Mide 8.50 por 50 varas. "Ad-corpus". Local de negocio, habitaciones, baño, cocina y patio. Renta $ 210 al mes. Afirmado pago, cloacas. Base, $ 18.500. Reconquista 353. Títulos perfectos. Datos a Sarmiento 444.— José Bacigaluppi e hijo. Rte. 10.902.

Hoy jueves 12 de mayo, a las 15, en nuestro hall de ventas, Sarmiento 444. 199252 5 8

Hoy. Hermosa casa Av. Rivadavia.—

4700. A 1 1\|2 cuadra al Norte de esta arteria y del parque Lezica. Calle Pasaje Centenario 117, entre Olamendi y Campichuelo. Mide 10 vs. Zaguán con mármol, hall, sala y escritorio a la calle, comedor, 4 dormitorios, baño instalado, cocina con económica, w. c. de servicio, 2 patios con altos y gran terraza con baranda. Galería, celosías, techo azotea, cloacas, luz eléctrica, adoquinado pagado. Base, $ 20.000. Reconoce hipoteca $ 20.000, pagadera en cuotas mensuales de $ 280 c\|u. Renta $ 250 al mes. Visítese. Datos en Sarmiento 444.—José Bacigaluppi e hijo. Rte. 10.903.

Hoy jueves 12 de mayo, a las 15, en nuestro hall de ventas, Sarmiento 444. 199253 5 8

Carlos Olmi

Finca. Barrio aristocrático.—

Base, $ 50.000 en cédulas. Al Norte. Larrea 1224. Edificio de una planta. Mira al N. E. Materiales de primera calidad. 9 hab., estudio, hall, toilette, baños completos, cocina con económica, sótano, 2 zaguanes, 2 patios mosaico, terraza, lavadero, carbonera, servicio. Techos decorados y Renacimiento, persianas cedro, cristales biselados, vitraux, zócalos de roble y nogal y pisos ampapelados. 10 vs. por 44\|19. Luz eléctrica, aguas corrientes, cloacas y adoquinado pagado. Desocupada. Varias. Ir a la vista.

El sábado 13 de mayo, a las 16, en Reconquista 353. Títulos perfectos.

199338 411

Gran finca. Mar del Plata.—

P. C. S. Ubicación excepcional. Playa La Perla. Sexta calle Balcarce No. 2268. Con 11 habitaciones. Frente al N. E. 40\|11 a S. Juan por 57\|5 a Balcarce (1.566\|645). Base, construcción en gran hotel, casa de pensión o residencia señorial, por las comodidades y ubicación. Luz eléctrica, aguas corrientes, cloacas y asfaltos pagados. Base definitiva, pesos 60.000.

El sábado 14 de mayo, a las 16, en Reconquista 353. Títulos perfectos.

199339 411

Belgrano. Sucre 2234 al 42.—

1 1\|2 de Cabildo y sucursal del Banco de la Nación. 10 vs. por 40. Altos y bajos. Bajos, No. 2234, con 7 hab. y oficinas. Altos, No. 2232, con 7 hab. y oficinas, luz eléctrica, aguas corrientes, cloacas y adoquinado pagado. Base, $ 20.000. 3 plazas.

El sábado 14 de mayo, a las 16, en Reconquista 353. Títulos perfectos.

199340 411

En Belgrano. Sucre 2230.—

1 1\|2 de Cabildo y sucursal del Banco de la Nación. 10 vs. por 40. Con 5 hab., oficinas, luz, aguas, cloacas y adoquinado pagado. Base, $ 12.000. A plazos.

El sábado 14 de mayo, a las 16, en Reconquista 353. Títulos perfectos.

199341 411

Av. Montes de Oca. Barracas.

Centro Sur. Sólida finca, frente a 2 calles: Martín García 722 y España 295. Con 5 hab. y oficinas. Luz eléctrica, aguas corrientes, cloacas y adoquinados pagados. Base, $ 20.000. A plazos.

El sábado 14 de mayo, a las 16, en Reconquista 353. Títulos perfectos.

199342 411

Central. Alberti No. 956\|62.—

Eléctricos y ómnibus. Altos y bajos, 11 hab. y negocio. 11 vs. por 40.18. Luz eléctrica, aguas corrientes, cloacas y adoquinado pagado. Base, $ 20.000.

El sábado 14 de mayo, a las 16, en Reconquista 353. Títulos perfectos.

199343 411

Fincas y lotes. San Fernando.—

F. C. C. A. 3 cuadras de la estación S. Fernando. Frente a 3 calles: 25 de Mayo, Sarmiento y Brandsen. Luz eléctrica. Largos plazos.

El sábado 14 de mayo, a las 16, en Reconquista 353. Títulos perfectos.

199344 411

RODOLFO P. PERACCA

Judicial. En la Colonia Gral. Roca Río Negro. ¡A plazos!

La chacra 295, con riego: a 25 cuadras de la Est. Kilm. 1134 del F. C. S. y a 12 km. de la Estación Gral. Roca, de las fertilísimas cultivadas totalmente con alfalfa; sup. 100 hects., con 65 hects regadas. Base, $ 200 la hectárea, pago 20 o\|o al contado, resto a 4 años. Se adquiere con la producción! Visítese, está ocupada por Berardi.

El jueves 19 de mayo, a las 15, en mi salón de ventas, Talcahuano 468, venderé de acuerdo con el siguiente EDICTO JUDICIAL: Por disposición del señor juez de 1ª Instancia, Dr. Arrieta, Secretaría del autorizante, se hace saber por 15 días que en el juicio Gerardo Lassalle y otros contra Gerardo Echeverría y otros ha sido designado el martillero Rodolfo P. Peracca, para que proceda a la venta de una chacra situada en Río Negro, Colonia Gral. Roca, designada con el No. 295 compuesta de una superficie de 100 hectáreas. Base, $ 200 la hectárea. Seña el 20 o\|o al contado y el 80 o\|o restante en cuatro cuotas anuales iguales, con 6 o\|o de interés anual. Datos en el acto de remate y al martillero, calle Rivadavia 1126-1128 y 1130. Comisión 2 o\|o. Buenos Aires, 21 de abril de 1927.—Lorenzo H. Elmayo, secretario. 199653 5\|9

ALBERTO D. JUSTO

Judicial. En Córdoba. 2770 hectáreas en 4 lotes. Con grandes facilidades. Departamento Tercero Arriba. A 4 leguas al Norte de la estación Benjamín Paz del F. C. C. A., ramal de Villa María a Río IV. Campo de calidad inmejorable, reputado como el mejor de la zona. Totalmente cultivado. Detalle: lote No. dos, 686 hects., 90 áreas, 72 cents. Lote No. tres, 668 hects., 04 áreas, 70 cents. Lote No. cuatro, 772 hects., 31 áreas, 91 cents. Lote No. cinco, 842 hects., 37 áreas, 64 cents. Venta ordenada por el señor juez de primera instancia Dr. Gastón Federico Gobal, secretaría del Dr. Hugo Pinto, en el juicio sobre ejecución prendaria. Base, $ 160 la hectárea.

El sábado 28 de mayo, a las 15 horas, en mis escritorios, Bmé. Mitre 478 (Buenos Aires). Después detalles. Mayores informes y planos en mis oficinas. Bartolomé Mitre 478.—Alberto D. Justo.

198133 v.m.28

Rodolfo E. Louit y Cía.

Judicial. Propiedad Rondeau

1466, con 410.40 metros cuadrados de superficie. Base, $ 18.000 $ mil\|real.

El 15 de mayo, a las 15, remataremos en la misma, por disposición del señor juez en lo Civil, Dr. Roberto Basavilbaso, secretaría Dr. Enrique A. Peña, en el juicio "Sucesión Ramona Campodónico de Bottone". Exigiremos 8 o\|o a cuenta de precio y 2 o\|o de comisión.—Dr. Enrique A. Peña, secretario. 197076 m.1

Hoy. Terreno Cangallo y Río Bamba.—

Notable terreno. Cangallo al lado de la esquina de Río Bamba, entre ésta y Ayacucho. Entre ricas hermosas construcciones. Mide 10 varas 18 por 34v64. Son 363.21 v. c. Con frente al N. Sobre las Avenidas Callao, Rivadavia y Plaza del Congreso. Base, $ 110 v. c. 40 o\|o al contado y el resto de 1 a 4 años, interés 7 o\|o. Afirmado de madera pago. Visítese. Datos a Sarmiento 444.—José Bacigaluppi e hijo. Rte. 10.918.

Hoy jueves 12 de mayo, a las 15, en nuestro hall de ventas, Sarmiento 444. 199254 5 8

Hoy. Altos y bajos. Central.—

Espléndida casa de altos y bajos. Sólida y moderna. Pleno centro de Almagro. Potosí 4284\|86, entre Primeles y Rawson. Sobre las Avdas. Díaz Vélez, Medranzo, Corrientes y Rivadavia. Renta pesos 5230 al año. Mide 10 por 27\|10. "Ad corpus". Casa baja: Hall, sala, comedor, 4 habits., baño completo, cocina con económica, carbonera, pileta, w. c., galería y patios. Renta $ 210 al mes. Casa alta: Sala, escritorio, hall, 3 dormitorios, comedor, baño completo, cocina con económica, pieza servicio y terraza. Llave en mano. Puede dar $ 250 al mes. Frente imitación piedra. Calle 10 pavimentada, cloacas, adoquinado pago. Base, $ 29.500 1\|2 al contado y 1\|2 a 1, 2 y 3 años. Interés 7 o\|o. Visítese. Datos a Sarmiento 444.—José Bacigaluppi e hijo. Rte. 10.916.

Hoy jueves 12 de mayo, a las 15 en nuestro hall de ventas, Sarmiento 444. 199250 5 8

5 pisos. 10 casas. En el Once.

La mejor casa de renta. Bustamante No. 27, al lado de Rivadavia y de la estación Loria del subterráneo y a 3 cuadras de la Plaza Once. Notable edificio de 5 pisos, con 2 cómodas casas de familia por piso, o sea en total 10 casas. Tiene ascensor. Renta actual, con siquiera 4 unidades desocupadas, $ 2.000 por orden, $ 2000 mensuales, o sean $ 24.000 al año. Base, $ 135.000. Baratísimo y con orden de vender. Se entrega desocupado 1 año, ausentarse su dueño a Europa. Mide 20 por 18 vs. "Ad corpus". Forma de pago: 40 o\|o al contado, 30 o\|o a 2 años y 30 o\|o a 4 años sin interés. Interés 12 o\|o. Adeudando pago, cloacas, luz eléctrica, etc. Visítese.—José Bacigaluppi e Hijo, Sarmiento 444. Rte. 10.937.

El jueves 19 de mayo, a las 15, en nuestro hall de ventas, Sarmiento 444. 200158 112

Hoy. Hermosa casa Av. Rivadavia.—

4700. A 1 1\|2 cuadra al Norte de esta arteria y del parque Lezica. Calle Pasaje Centenario 117, entre Olamendi y Campichuelo. Mide 10 vs. Zaguán con mármol, hall, sala y escritorio a la calle, comedor, 4 dormitorios, baño instalado, cocina con económica, w. c. de servicio, 2 patios con altos y gran terraza con baranda. Galería, celosías, techo azotea, cloacas, luz eléctrica, adoquinado pagado. Base, $ 20.000. Reconoce hipoteca $ 20.000, pagadera en cuotas mensuales de $ 280 c\|u. Renta $ 250 al mes. Visítese. Datos en Sarmiento 444.—José Bacigaluppi e hijo. Rte. 10.903.

Hoy jueves 12 de mayo, a las 15, en nuestro hall de ventas, Sarmiento 444. 199253 5 8

Elías Gavarone

JUDICIAL

Edicto judicial.—Por disposición del señor juez de primera instancia en lo Civil, doctor Roberto, Basavilbaso, secretaría del autorizante, se hace saber por el término de 15 días que en el juicio sucesorio de doña María Aschieri de Verde, ha sido designado el martillero Sr. Elías Gavarone para que proceda a la venta en pública subasta de los siguientes bienes, con títulos de primer orden:

EN BANFIELD

Hermoso petit chalet calle Vieytes número 444, entre Azara y Manuel Castro, con tranvía y adoquinado al frente, a 5 cuadras de la estación y Avda. Yrigoyen. Gral Rodríguez. Edificado en un terreno que mide 20m66 de frente al N. por 12m67 de fondo; con una superficie total de 496 metros 382 milímetros cuadrados (541 varas cuadradas). Distribución: Vereja y jardín al frente, terraza, hall, sala, comedor, 4 dormitorios, pieza de servicio, vest., baño, cocina, w. c. lavadero; cerramiento de cerro y pino, cielos rasos de yeso y decorados, pisos de pinotea y mosáicos, gas, aguas corrientes y luz eléctrica. Base tasada o sean pesos 10.000 m|n. Remataré

El domingo 15 de mayo, a las 16 (4 p. m.), sobre la misma. Visítese de 15 a 17 horas.

EN BELGRANO

Casa calle Zapiola 2929, edificada en un terreno de 8m66 de frente por 24m24 de fondo; superficie total 209 metros 94 cents. cuadrados o sean 280 varas cuadradas. Con adoquinado pago. Consta de 2 dormitorios, comedor, baño, cocina, galería, jardín y patios de mosaico, luz eléctrica, aguas corrientes y cloacas; a una cuadra del tranvía que pasa por Cabildo a seis de Cabildo. Base, $ 10.323.33, o sean las 2\|3 partes de su tasación. Visítese de 15 a 17 horas. Remataré.

El domingo 15 de mayo, a las 14.30 horas (2.30 p. m.), sobre la misma. El martillero está autorizado para reservar el lote qué resultaren compradores el 8 o\|o a cuenta de precio y el 2 o\|o de comisión.—Buenos Aires, abril 23 de 1927.—Elías Gavarone. Olmedo Cortés, secretario. Más datos al martillero, Elías Gavarone. Reconquista 265. 197059 m\|

LEONARDO SIMONE

24 LOTES 24

EN CIUDADELA

VISITELOS

En 100 mensualidades sin interés. El único remate del Oeste para el domingo. A 8 cuadras de la estación y las cuales 4 son directas de la misma y de allí dos al Oeste. Paraje alto y edificado, provisto de luz eléctrica. Sobre las calles Larrea, Montt, Colombo, Miramar y Colón. A sólo 5 cuadras de la Avda. Rivadavia, adoquinado y servicio de ómnibus. Base $ 6 por mes el lote.

El Dgo. 15 de mayo, a las 15, sobre los terrenos (bajo carpa). Planos e informes sobre los terrenos, casas de negocios vecinas y en mis oficinas, Murguiundo 1715.

MARIO LIVINGSTON

El 13 1\|2 o\|o de renta. Anchorena 1126-1128 y 1130. Como judicial y al contado, por división de condominio. Base, $ 115.000. Renta pesos 15.600.—

Edificio moderno y solidísimo. Frente de piedra artificial, cancelas de hierro. Dos casas independientes al frente, una alta y otra baja. Seis departamentos interiores (dos por piso) con entrada independiente. La No. 1122, tiene 5 habitaciones, baño, dos piezas de servicio y dependencias. La No. 1128, 6 habitaciones, baño y tres piezas de servicio y dependencias. Cada departamento tiene 4 habitaciones, baño y dos piezas de servicio y dependencias. Esta finca, moderna, administrada por el Banco Popular:

Altos . . . . . $	350
Baja	270
6 dept. a $ 159 c|u. . .	900
Al mes . . . . . $	1.520
Al año	18.240
HOY PRODUCE	
Altos . . . . . $	300
Baja	250
3 dept. a $ 130 c|u . .	390
3 dept. a $ 120 c|u . .	360
Al mes . . . . . $	1.300
Al año	15.600

El terreno mide: 9.52 por 46.20 varas. Ad corpus. Se rematará.

El lunes 23 de mayo, a las 15, en mis oficinas, Florida 478, donde pueden solicitarse más datos y prospectos, seña $ 5.000 Comisión 2 o\|o. Títulos perfectos. Florida 478. U. T. 3421. Retiro. 199553 m.10

Pedro y Antonio Lanusse

Con préstamos de colonización.

Sobre estación Sancti Spíritu, 3520 hectáreas, en 29 lotes, de 21 a 198 hects. especialmente aptos para horticultura.

El domingo 22 de mayo, a las 14.30 horas, en Sancti Spíritu, en el mismo establecimiento "La Mariposa", con bases de $ 250 a 600 la hectárea, según lote y ubicación, pagadero 30 o\|o en cédulas que acuerda el Banco Hipotecario y del resto a 1\|2 al contado al escriturar y 1\|2 a un año de plazo, con interés del 7 o\|o. Solicitense planos y demás detalles en nuestros escritorios, San Martín 340.—Pedro y Antonio Lanusse. 200174 112

Magnífico petit hotel.—

En el centro de Flores, Juan Bautista Alberdi 25a1 entre Pedernera y Varela. A 2 cuadras al S. de Rivadavia, de la plaza e iglesia. Mide 12 por 19 varas. "Ad corpus". Bajos: jardín, hall, sala, escritorio, comedor, una habitación, cocina, pieza de servicio, lavadero y patio. Altos: cuatro dormitorios amplios, hall, baño, etc. Construcción sólida y moderna. Con buenos detalles de lujo y confort. Base, $ 30.000. Reconoce hipoteca $ 21.500 en 215 cédulas. Adequinado pago, cloacas y luz eléctrica. Visítese de 9 a 11 y de 14.30 a 16.30. Datos a: José Bacigaluppi e Hijo, Sarmiento 444. Rte. 10.897.

El domingo 15 de mayo, a las 16.30, en el mismo.

199239 m-8

83 lotes en San Andrés. Terrenos

bien situados que se liquidarán bajo ruinas. Sin base, al mejor postor, a tanto por mes el lote, en 100 mensualidades. Sin interés. Con ladrillos a plazos. Dan frente a las calles 9 de Julio, Avellaneda, Libertad, flondeau Nueva. Quedan a 100 metros del importante boulevar 3 de Febrero, 500 metros del tranvía hacia el centro, entre numerosas edificaciones, en paraje alto y muy lindo; a pocas cuadras del centro de la ciudad de San Martín con todo propio inmediatos a la estación San Andrés, F. C. C. A., o sea a las puertas de la Capital. Se darán 10.000 a 20.000 ladrillos a cuenta y por mes y por 10.000 ladrillos los de cal y 1 por mes y por 10.000 ladrillos los de mezcla, el saldo mediante el pago de dos o tres meses y por 10.000 ladrillos los de cal y 1 por mes y por 10.000 ladrillos los de mezcla, el final de la deuda). Estas sumas se liquidarán a lo que se pague por lote. A los que anticipen 2% cuotas (que se contarán al final de la deuda) les regalará 6000 ladrillos de la acreditada fábrica de los señores Virginio Lucchetti e hijos. Se exigirán 3 mensualidades y 2 o\|o de comisión en el remate y 3 más dentro de los 5 días al recibir las libretas y los instantes en el Banco Provincia. Poseen y escrituras dentro de los 60 días del remate. Descuento del 10 o\|o a los que no quieran el plazo. Interesados: Datos y planos a Sarmiento 444.—José Bacigaluppi e hijo. Rte. 10.856.

El domingo 15 de mayo, a las 14, en los mismos.

199243 m-3

Bulnes esquina Castex.—

Sobre la Av. Alvear. En el "Barrio Parque" 4475 con medidas perfectamente proporcionadas. La última esquina disponible del "Barrio Parque", donde se levantan los palacios de la aristocracia. Ubicación excepcional, con espléndida vista a la Av. Alvear. Base, $ 45 v. c. Apto para palacio. Visítese. Planos, impresos.—José Bacigaluppi e Hijo, Sarmiento 444. Rte. 10.925.

El martes 17 de mayo, a las 15 h. en nuestro hall. Por orden del señor juez de 1ra. Instancia. Dr. Barrauero, secretaría Dr. González del Solar, a propuesta de parte en los autos sucesorios de Don Manuel Chateaufort. Escrituras por la escribanía del Dr. Mario Novaro. $ 0\|o a cuenta de precio y 2 o\|o de comisión.—Jiménez Zapiola, Panelo y Cía., Florida 239. 197092 m.7

Petit Hotel. Llave en mano. Co[illegible] a plazos. Ayacucho núm. 1036.—

entre Avda. Quintana y Guido. A un paso de la Avenida y Plaza Alvear. Una de las mejores calles del elegante barrio Norte. Terreno (10v. de frente al S. por (33v07) de fondo en el costado NE. y (33v23) en el SO. Superficie, (330.75 v. c.) Edificio: Planta baja: sala, vestíbulo, dos habitaciones, gran hall, comedor, pasillos, pieza, baño, cocina, despensa, w. c. y patio. Planta alta: 5 dormit., patio, pasillos, baño con artefactos, w. c. y pieza de servicio; en altito 2 piezas y baño. En sótano: habitaciones y depósito. Construcción de primer orden, frente imitación piedra, pisos de parquets, mosáicos, mármoles, paredes recuadradas y empapeladas, celosías de cedro cielo rasos yeso, etcétera. Visítese de 9 a 12 y de 14 a 17 horas. Base, $ 60.000. Incluidas 35.000 cédulas de 5 % que se harán cargo el comprador a estilo de plaza y devolviendo lo amortizado. El saldo mitad al contado, mitad a 1 y 2 años, interés 7 o\|o anual, pagadero por semestres anticipados. En este caso escrituras por el escribano Eusebio Gómez.

El martes 17 de mayo, a las 15 hs., en nuestro hall. Nota: Esta propiedad tiene recordado $ 55.000 en cédulas cuya escritura-ción puede gestionar el comprador. Seña, 5 o\|o. Comisión 2 o\|o.—Jiménez Zapiola, Panelo y Cía., Florida 239. 199088 m.8

En mensualidades. Petit hotel en el Barrio Parque.—

Palermo Chico. Ombú 3061, entre M. Cané y Ocampo, a 1 cd. de Avda. Centenario y a 3 de Avda. Alvear. Terreno: 13v22 de frente al S. 26 en línea curva, 12.72 en el contrafrente NE.; 2517 de fondo en el fondo, superficie, 607.02 v. c. Base, pesos 70 la mensualidad en 100 mensualidades, 3 en el acto del remate y 3 al escriturar dentro de los 45 días por orden del escribano Sr. José A. Berutti.

El domingo 15 de mayo, a las 16, en los mismos. Comisión 2 o\|o.—Jiménez Zapiola, Panelo y Cía., Florida 239. 198840 m.7

Judicial. Renta neta 13.32 por ciento. Avda. de Mayo 1137\|45 y Rivadavia.—

1140\|50. Terreno: 13m79 de frente al S. sobre Avda de Mayo, 15m18 en su otro frente al N. sobre Rivadavia, 49m04 de fondo de un costado y 48m90 en el otro o sean 1m38 del frente al S., tiene un martillo a favor de 1m75 con el que continua una medianera de 31m60 hasta llegar al frente N. Edificio: Subsuelo, planta baja, 2 pisos altos, Subsuelo, amplios depósitos, planta baja: gran salón negocio con sus dependencias: 1er. piso: gran salón sobre Avda. de Mayo con patio, baño instalado, toilette, cocina, 2 piezas de servicio y lavadero con una habitación sobre Rivadavia, de 3 salas a la calle, vestíbulo, gran comedor, patio, 3 dormitorios, baño, cocina, despensa, w. c. y 2 piezas de servicio; 2o. piso. 2 casas independientes, una sobre Avda. de Mayo y otra sobre Rivadavia compuesta de 3 salas a la calle, vestíbulo, comedor, 4 dormitorios, patios, baño, cocina, despensa, w. c. 3 piezas de servicio y lavadero cada una. 3er. piso, casa sobre Avda de Mayo con 3 salas a la calle, vestíbulo, comedor, 4 dormitorios, cuarto de servicio, baño, cocina, despensa, w. c. y 4 piezas, lavadero y w. c. en altillo. Construcción sólida con buenas materiales, pisos pino y mosaicos, carpintería cedro, cortinas metálicas en las vidrieras, cielo rasos de yeso, revestimientos marmolería, Recomendamos escrituras por el Sr. Carlos I. de Nevares, Avda. de Mayo 676 y posesión inmediata. Planos e informes, venta 375 empleados Sarmiento (altos). U. T. 38 Mayo 1030.—José Conti. 199520 m.10

HUGO PONZINI

San Martín 195

Judicial. En el Parque Centenario. dos lotes de terreno sobre Pasaje Huemul, entre Acoyte y Mocoretá, próximo a los bulevares Chubut y Garay (tranvías 86, 94, 95 y 99) y a pocos metros de las avenidas Machado y Campichuelo. Lote No. 1: Casi esquina a la calle Acoyte mide 11.94 mts. de frente por 20.11 mts. de fondo en un costado y 25.58 mts. en el otro lado con un contrafrente de 9.34 mts. Superficie 276.43 m.c. Base retasada, $ 3.731.76 milesgal, al contado. Lote No. 4. Frente también al pasaje Huemul entre los números 557 y 575, mide 8.66 mts. de frente por 25.93 mts. de fondo. Superficie 224.98 m. c. Base retacada, $ 2.362.35 m|l., al contado.

El domingo 15 de mayo, a las 15 hs., en los mismos terrenos. Orden del Juzgado a cargo del Dr. Martín Abelenda, secretaría del Dr. J. J. Coronado, en los autos "Toscano Horacio L. contra Spinetto Esteban y otros, por división de condominio". Escrituras por ante el escribano que se designará oportunamente. Seña 5 o\|o. Comisión 2 o\|o. Más datos en mis oficinas, San Martín 195.—Hugo Ponzini.—Juan José Coronado, secretario. 198516 m.6

Francisco J. Villalonga

Casa Godoy Cruz 1846\|1848.

Habitación y renta. Salón negocio independiente y casa de dos dormitorios, comedor, despensa, baño, cocina, w. c. y dos galpones. Galería cubierta, pozo, luz y fuerza corrientes, cloacas y luz eléctrica. Terreno 10v x 30 v. Renta neta con alquileres reducidos, $ 2.000 anuales. Base, pesos 12.000. Hay cédulas.

El domingo 15 de mayo, a las 15 horas, en la misma. Venta ordenada por el rector. Seña, 5 o\|o. Comisión, 2 o\|o. Informes, en San Martín 348. 72717 1-12

Wynne & Lennard

Gran remate liquidación en la estación Espora, C. G. B. A.

El domingo 15 de mayo de 1927, a las 9 horas, para continuar a las 13. Venta de 83 hectáreas, 99 áreas, 96 centiáreas de campo especial. Sobre la misma estación. Libre de ocupantes. Títulos perfectos. Sin gravamen. Remate del arrendamiento de la estancia de don Miguel Lynch y de todos los muebles, útiles de labranza y de tambo, carruajes, etc., que pertenecen al establecimiento. Pidan carteles con detalles a los martilleros, calle 25 No. 303, Mercedes. 199429 v.m.15

ADOLFO CALVETE e Hijos

Judicial. Sin base. Notable fracción de terreno. En Ramos Mejía, F. C. O. Partido de Matanza. Terreno rodeado por las estaciones Ramos Mejía, Haedo y Villa Luro Gilemes. Por disposición del señor juez en lo Civil, Dr. Argentino G. Barcaiztegui, y como perteneciente a la testamentaría de D. Juan Manuel Bonhome. Remataremos en nuestro hall de ventas, Cangallo 511, el viernes 13 de mayo, a las 16 horas, 60.900 metros cuadrados, los que están formados por parte de los lotes 18 y 19 del plano a que se refiere el título y cuyas medidas son: 234.55 metros en el NO., lindando calle en medio con Benguiturri; 260.10 metros en el SO., lindando con el resto del lote 18, de propiedad de la Sra. Delfina de Camino; 254.00 metros en el costado SO. lindando con Luis de Filipe (antes lote 20 y parte del 17) y 258.66 metros en el SO., lindando con la fracción del lote 19 de propiedad del F. C. O., empalma a estación Haedo. Exigiremos 8 o\|o a cuenta de precio y como seña y 2 o\|o de comisión. Otros informes y revisación de títulos, en los Tribunales, secretaría del Dr. Dobranich No. 51, 6o. piso, y planos en nuestro casa, Cangallo 511.—Adolfo Calvete e Hijos. 198607 m.6

JOSE CONTI

Villa del Parque. 17 lotes, saldo de varias manzanas vendidas por mi intermedio y que hoy la gran mayoría de los lotes se encuentran edificados. Sitos frente a las calles Orán, Sta. Nicolás, Mellincué, Nazarre y Nogoyá. Próximos a la estación Mayo. A 2 cuadras del tranvía diarios y abonos reducidos. Tranvía A 5 a 85 comunidados al subterráneo, ómnibus a Plaza Once, Mayo y Constitución. A 8 de Avda. San Martín, a poca distancia. Distan 2 y 3 cuadras del adoquinado. Venta en 100 mensualidades, sin interés. Base, $ 20 por mes el lote.

El domingo 15 de mayo, a las 15, en los mismos. Contado y mensualidades. Se exigirá el 2 o\|o de comisión en el acto del remate. 3 mensualidades más antes del 10 de junio y 2 o\|o de comisión en cada vez sucesivamente desde el mes de julio, debiéndose abonar en el Nuevo Banco Italiano, calles Rivadavia y Reconquista. Escrituras por el Sr. Carlos I. de Nevares, Avda. de Mayo 676 y posesión inmediata. Planos e informes, venta 375 empleados Sarmiento (altos). U. T. 38 Mayo 1030.—José Conti.

BANCO HIPOTECARIO NACIONAL

REMATES LA NACION

CAPITAL FEDERAL

Mayo 12. Casa French 2328. Base $ 33.700. Hip. $ 28.200.
Mayo 12. Casa Tandil 3645. Base $ 10.000. Hip. $ 8500.
Mayo 13. Casa Donizetti 82. Base $ 9.300. Hip. $ 8.300.
Mayo 13. Casa Yerúa 4978. Base $ 5.400. Hip. $ 4.600.
Mayo 18. Casa Capdevila 3033. Base $ 8.100. Hip. $ 6.500.
Mayo 18. Casa Cañada Gómez 2424\|28. Base $ 4.100. Hip. $ 4.000.
Mayo 23. Casa Grito de Asencio 3573. Base, $ 6.800. Hip. $ 6.000.
Mayo 23. Casa Olazábal 1891. Base $ 12.400. Hip. $ 13.000.
Mayo 23. Casa Loreto 3012. Base $ 10.200. Hip. $ 8.000.
Mayo 23. Casa Viamonte 2439\|43. Base $ 38.000. Hip. $ 40.000.
Mayo 27. Casa Añasco 890\|82. Base $ 7.500. Hip. $ 6.000.
Mayo 30. Casa Parral 920. Base $ 2.700. Hip. $ 2.500.

LA PLATA

Mayo 12. Casa en Lanús. Juncal 2825. Base $ 3.500 Hip. $ 3.000.
Mayo 12. Casa en Adrogué. Base $ 5000. Hip. $ 5000.
Mayo 12. 526 hects. en Pdo. Roque Pérez. Base $ 40.000. Hip. $ 35.000.
Mayo 13. Casa en Martínez, F. C. C. A. Base $ 11.000. Hip. $ 10.400.
Mayo 18. Casa calle 34 Sin. entre 117 y 118. Base $ 2.000. Hip. $ 2.000.
Mayo 19. 5 frac. campo en Pdo. San Vicente. Bases e Hip. varias
Mayo 22. 46 hects. en Pdo. Mercedes. Base $ 25.800. Hip. $ 20.000.
Mayo 23. Casa en Bernal, Dorrego 170. Base $ 11.500. Hip. $ 10.500.
Mayo 23. Casa en Tablada Pdo. Matanza. Bass $ 3.000. Hip. $ 2.400.
Mayo 24. Casa en Vte. López. Base $ 6.800. Hip. $ 5.500.
Mayo 27. Casa quinta en Lomas de Zamora. Base $ 5.100. Hip. $ 5.000.
Mayo 27. 3 casas en la Ciudad, Diagonal 79 No. 704\|16. Base $ 10.700. Hip. $ 10.000.
Mayo 30. Chalet en Vte. López, 9 de Julio 1329. Base $ 7.500. Hip. $ 5.700.
Mayo 30. 2 casas en Talleres, F. C. S. Base $ 3.000. Hip. $ 3.000.
Mayo 31. 2229 hects. en Pdo. Navarro. Base $ 147.300. Hip. $ 140.700.
Mayo 31. 2 casas en Lanús, F. C. S., Ituzaingó 709 y 723. Base $ 2300 c\|u. Hip. $ 2000 c\|u.
Mayo 31. Casa en Bánfield, F. C. S., Pueyrredón esq. San Martín. Base pesos 7800. Hip. $ 3500.

TANDIL

Mayo 22. 57 hects. en Pdo. de Dolores. Base $ 12.700. Hip. $ 10.500.

BAHIA BLANCA

Mayo 17. 394 hects. en Pdo. Villarino. Base $ 34.600. Hip. $ 29.000.

PERGAMINO

Mayo 23. Casa en la Ciudad, 11 Septiembre 577. Base $ 37.900. Hip. 31 000.
Mayo 27. 29 hects. en Pdo. Bmé. Mitre. Base $ 10.300. Hip. 8.800.

SANTA ROSA

Mayo 16. 4000 hects. en la Pampa Central. Base $ 15.900. Hip. $ 19.000.
Mayo 16. 4 Frac. campo en La Pampa. Bases e hipotecas varias.
Mayo 18. 1248 hects. en La Pampa Central. Base $ 75.000. Hip. $ 75.000.
Mayo 18. 130 hects. en La Pampa. Base $ 14.400. Hip. $ 11.500.
Mayo 18. 12 hects. en La Pampa. Base $ 2.300. Hip. $ 1.700.
Mayo 24. 30 Frac. campo en La Pampa. Bases e hipotecas varias.
Mayo 27. 98 hects. en La Pampa. Base $ 12.000. Hip. $ 9.800.
Mayo 30. 139 hects. en la Pampa. Base $ 8.000. Hip. $ 6.400.

VIEDMA

Mayo 12. 1200 hects. en T. Nac. del Río Negro. Base $ 3.900. Hip. $ 3.900

SANTA FE

Mayo 18. Casa en la Ciudad, calle 25 de Mayo 847. Base $ 33.500. Hip. $ 28.000
Mayo 27. Casa San Martín 730\|32. Base $ 49.100. Hip. $ 50.000.
Mayo 27. 157 hects. en Dpto. San Justo. Base $ 15.200. Hip. $ 12.500.

RAFAELA

Mayo 23. Frac. campo en Dpto. San Cristóbal. Bases e hipotecas varias.
Mayo 29. Casa-quinta en la Colonia Sastre (Dpto. San Martín). Base $ 28.500. Hip. $ 29.000.

LINCOLN

Mayo 31. 30 hects. en Pdo. Carlos Tejedor. Base $ 3100. Hip. $ 2800.

CORDOBA

Mayo 12. 26 hectáreas en Dpto. Colón. Base $ 3400. Hip. $ 4400.
Mayo 20. 5170 hects. en Dpto Minas. Base, $ 23.900. Hip. $ 20.000.
Mayo 27. Lote 5 hects. en James Craik, F. C. C. A. Base $ 2600. Hip. 1800.

SANTIAGO DEL ESTERO

Mayo 16. 2994 hects. en Dpto. Avellaneda. Base $ 55.000. Hip. $ 58.000.
Mayo 17. 466 hects. en Depto. Banda. Base $ 64.000. Hip. $ 64.000.
Mayo 27. 550 hects. en Dpto. Robles. Base $ 38.900. Hip. $ 33.000.
Mayo 30. 13 frac. campo en Dpto. Casares. Bases e hip., varias.
Mayo 30. 3081 hects. en Dpto. Guasayán.

CATAMARCA

Mayo 27. Casa Sarmiento 820. Base $ 6.200. Hip. $ 5.000.

MENDOZA

Mayo 12. 17 frac. campo en Dpto. Santa Rita. Bases e hipotecas varias

SAN RAFAEL

Mayo 12. 12 hects en Dpto. Gral. Alvear. Base $ 5800. Hip. $ 4200.

SALTA

Mayo 27. 51 hects. en Dpto. Campo Santo. Base $ 7.400. Hip. $ 6.400.
Mayo 27. 44.167 hects. Dpto. Anta. Base $ 281.600. Hip. $ 211.000.

SAN LUIS

Mayo 18. 2497 hects. en Dpto. Gral. Pedernera. Base $ 149.900. Hip. $ 162.500.

PARANA

Mayo 22. 57 hects. en Dpto. Nogoyá. Base $ 13.100. Hip. $ 4.900.
Mayo 22. 403 hects. en Dpto. Nogoyá. Base $ 90.000. Hip. $

Avisos y subscripciones
SAN MARTIN 368
U. T. 33, Avenida 7000

LA NACION

Dirección, Redacción y Administración
SAN MARTIN 344
U. T. 33, Avda. 7000. Coop. 2321 al 22 Cent.

Pág. 24 — BUENOS AIRES, JUEVES 12 DE MAYO DE 1927

FERIAS — GANADOS

ADOLFO BULLRICH y Cía.
U. T. 41 (PLAZA) 1041

HOY: Exposición de Grania
a las 9.30: AVES y POLLAND CHINA
a las 14.30: SEMILLAS y AVES
Adolfo Bullrich y Cía.
200165 1-12

Hoy. "La Larga Nueva".—
8.000 hects. en Pila, a 12 leguas de Castelli y 8 de Casalins, en 2 lotes de 4.000 hects. Base, $ 80 m|n. hect., 36 plazos.
Hoy, a las 15, en nicasa, Avda. L. N. Alem 1950.—Adolfo Bullrich y Cía.
200168 1-12

MAÑANA:
HOLANDO FRISIO IMPORTADOS
200166 1-12

9 vaquillonas servidas, 3 tortos y 2 terneras, importados por el Sindicato de Ganaderos Friesianos para la Argentina. Leeuwarden, Holanda, se rematarán
El **viernes 13 de mayo**, a las 14.30, en nicasa, Av. Alem 1950 esq. Libertad 1662, Bs. Aires. Catálogos en nicasa. Comisión al comprador.—Adolfo Bullrich y Cía.
197579 m.8

1100 vacunos y 1000 lanares, en Juárez.—
Vacunos Hereford, de clase muy especial, y lanar Lincoln definido, marca Higuida, del Establec. "El Cisne", de Alfonso Ayerza, por exceso de producción, de acuerdo al siguiente detalle: Vacuno: 100 novillos de 2 1|2 años, codos; 500 novillos de 1 1|2 años, muy buen desarrollo; 200 vacas gordas, mochas; 300 vaquillonas de 1 1|2 año muy buen desarrollo. Lanar: 1000 ovejas Lincoln, servidas, nuevas y en muy buen estado. Se rematarán:
El **domingo 15 de mayo**, a las 13, en el mismo, estancia "La Victoria", a 30 cuadras de la estación Abbott, sobre el camino a Cañuelas, después de un almuerzo campestre. Detalle: Del Sr. L. B. Tafernaberry, hacienda en mayoría de su misma marca, buen estado y muy buena producción: 60 vacas con 60 terneros de pie, de 5 meses; 40 vacas con 40 terneros de 2 a 5 meses; 40 vacas servidas y próximas a parir; 50 vaquillonas de 2 1|2 años; 50 vaquillonas de 1 y 1 1|2 años, y 15 novillitos id id; 3 toros Durham, pros. Angus y Espartillar. Del Sr. Demetrio Panizza, en su mayoría sola marca, procedencia de los tambos de Deaqustini, biclase y biestado y muy buena en producción: 75 vacas con 75 terneros de 1 a 6 meses; 30 vacas servidas y preñadas; 35 vaquillonas 2 a 2 1|2 id id; 35 vaquillonas 1 y 1 1|2 años y 2 toros buen servicio. Se venderán en lotes debidamente clasificadas, libre de desechos y tetas perdidas. Se facilitará campo por 8 días, pero las haciendas deben ser recibidas el mismo día del remate. Los interesados que concurran por ferrocarril deben tomar el tren que sale de Constitución a las 8 y llega a Abbott a las 9.58, en cuyo punto a la llegada del tren habrá automóviles que los pondrá prontos los conducirán al lugar del remate. En el establecimiento se servirá un almuerzo antes de dar principio a la venta. Comisión, 4 o|o, a cargo de los compradores. Mayores informes dirigirse a nuestro representante en Monte, Sr. Martín Etcheloux, o a nuestro escritorio central en Lobos.—Sarracino y Cía.
199036 v.14

SARRACINO y Cía.
TAMBOS
En ABBOTT, F. C. Sud
Liquidación de dos tambos: 600
vacunos Durham en plena producción, uno de propiedad del Sr. Luis B. Tafernaberry y otro del Sr. Demetrio Panizza, por entrega de campo.
El **domingo 15 de mayo**, a las 13, en el mismo, estancia "La Victoria", a 30 cuadras de la estación Abbott, sobre el camino a Cañuelas, después de un almuerzo campestre. Detalle: Del Sr. L. B. Tafernaberry, hacienda en mayoría de su misma marca, buen estado y muy buena producción: 60 vacas con 60 terneros de pie, de 5 meses; 40 vacas con 40 terneros de 2 a 5 meses; 40 vacas servidas y próximas a parir; 50 vaquillonas de 2 1|2 años; 50 vaquillonas de 1 y 1 1|2 años, y 15 novillitos id id; 3 toros Durham, pros. Angus y Espartillar. Del Sr. Demetrio Panizza, en su mayoría sola marca, procedencia de los tambos de Deaqustini, biclase y biestado y muy buena en producción: 75 vacas con 75 terneros de 1 a 6 meses; 30 vacas servidas y preñadas; 35 vaquillonas 2 a 2 1|2 id id; 35 vaquillonas 1 y 1 1|2 años y 2 toros buen servicio. Se venderán en lotes debidamente clasificadas, libre de desechos y tetas perdidas. Se facilitará campo por 8 días, pero las haciendas deben ser recibidas el mismo día del remate. Los interesados que concurran por ferrocarril deben tomar el tren que sale de Constitución a las 8 y llega a Abbott a las 9.58, en cuyo punto a la llegada del tren habrá automóviles que los pondrá prontos los conducirán al lugar del remate. En el establecimiento se servirá un almuerzo antes de dar principio a la venta. Comisión, 4 o|o, a cargo de los compradores. Mayores informes dirigirse a nuestro representante en Monte, Sr. Martín Etcheloux, o a nuestro escritorio central en Lobos.—Sarracino y Cía.
199036 v.14

P. FRANCISCO FOURQUET
En Cañada Verde, F. C. P.—
Efectuará mi próximo remate-feria.
El **viernes 20 de mayo**, en mis instalaciones. Hacienda vacuna para matadero, invernada y cría.
200123 v.m.19

F. V. Castro y D. N. Bravo
En Huinca Renancó, F. C. P. y Sud.
1000 vacunos. Detalle: 380 vacas y novillos gordos; 200 novillos de 1 1|2 años, bicIase y estaio; 120 vaquillonas gordas de 1 1|2 años; 60 terneros gordos, bicIase; 120 vacas con crías, bicIase.
El **viernes 13 de mayo**, a las 13 horas. Informes en Reconquista 331, o en H. Renancó a Nlrepresentante Sr. Juan M. Loc.
199139 6-8

Young y González Castellú Hnos
En VENADO TUERTO
F. C. C. A.
El Viernes 13 de Mayo
A LAS 15 HORAS
1500 VACUNOS 1500
INCLUSO
700 NOVILLOS 700
1 1|2, 2 y 2 1|2 años
Haciendas abasto, cría e invernada.
Más informes en nuestros escritorios, Cangallo 466. — U. T. 4065 Avenida 72287 211

SALABERRY, BERCETCHE & Cía.
BUENOS AIRES GUALEGUAY TAMBO ROSARIO
1300 novillos. En General Rodríguez F. C. O.
El **miércoles 18 de mayo**, a las 14 horas, 63 remate-feria en nuestras instalaciones. Detalle: 600 novillos de 1 1|2 año, buena clase y estado; 450 novillos de 1 año y 250 terneros de 7 meses a 1 año. Anotaciones y pedidos de local, en nuestras oficinas. Comisión, 2 o|o a cargo del comprador y 2 o|o al del vendedor.—Salaberry, Bercetche y Cía., Defensa 188, Bs. Aires. 199886 211

PEDRO S. CUELI Y Cía.
En Lobos F. C. S.—800 vacunos en lotes, 800, inclusive 200 novillos.
El **domingo 15 de mayo** a las 13 horas, daremos en nuestras instalaciones el 151o. remate-feria de haciendas generales, teniendo anotados 800 vacunos según el siguiente detalle:
DETALLE
70 novillos 2 años, 120 id 1 y 1|2 año, 80 id 1 año, 30 id 2 1|2 y 3 años, gordos; 70 vacas gordas, matadero; 50 vaquillonas 2 y 3 años, 100 vaquillonas 1 1|2 y 2 años; 70 id 1 año. 50 vacas conserva, 10 vacas lecheras preñez revelada, 150 vacunos al corte. Probablemente habrá, nuestro número de hacienda. El remate no se suspenderá por mal tiempo. Por más datos y pedidos de local a nuestro escritorio en Lobos, F. C. S. U. T. 10.—Pedro S. Cueli y Cía. 312

F. A. ARENAREZ
Av. de Mayo 1385 — Buenos Aires
En Bolívar, F. C. S.—
El **sábado 14 de mayo**, 250 yeguas y potros chúcaros, entrando 100 yeguas pesadas y de carrera, con 40 potrillos al pie, marca líquida del establecimiento "La Florida", del Sr. Alfredo Peña Unzué. 199840 211

En Del Valle, F. C. S.
El **martes 31 de mayo**. Remate de haciendas generales.
Informes en mis escritorios en Bolívar, Del Valle, F. C. S., o Avenida de Mayo 1385, Buenos Aires.—F. A. Arenárez.
199841 211

BARTOLOME H. BARBIERI
1045 vacunos gordos, de invernada y cría: 90 potros y potrancas Boulonais y otros; 5 vacas P. P. C. y 80 lanares de la cabaña "San Dionisio", de los Sres. Pedro Espain e hijos (30 de Agosto, Partido, T. Lauquen), en su 6180. remate-feria en Chivilcoy, F. C. O.
El viernes 13 de mayo, a las 13.30 hs.—B. H. Barbieri.

NAZAR Y HERNANDEZ
Cangallo 439. U. T. 33 Avda. 0474
4 TAMBOS HOY
EN Gral. RODRIGUEZ, F. C. O.
de la Sra. Micaela E. de Amestoy, de Gral. Rodríguez, su tambo completo, compuesto de: 140 vacas lecheras con 74 crías al pie; 61 vacas servidas; 58 vaquillonas de 2 1|2 años, servidas; 12 toros de servicio; 1 carro lechero y 10 caballos de andar y de tiro. Hacienda Durham, de marca líquida, muy buena clase y excelente lechería. Venta total.
2o de la Sra. Teresa G. de Trillo, de General Rodríguez: 44 vacas lecheras con 43 crías al pie; 22 vacas servidas; 12 vaquillonas de 1 1|2 a 2 1|2 años. Buen tambito, muy buena clase y producción.
3o del Sr. Juan Lorenzo, de "Las Palmas": 88 vacas con 88 crías; 34 vacas servidas; 30 vaquillonas próximas a parir; 50 vaquillonas de 2 años; 10 de 1 1|2 años; 2 toros, 8 caballos de tiro y silla. Hacienda Durham, marca líquida, muy buena lechera y blanda para ordeñar. Venta total por desalojo del campo.
3o del Sr. Santiago Perazzo, de San Eladio, su tambo completo, compuesto de: 35 vacas lecheras, con 25 terneros; 20 vacas adelantadas en preñez; 20 vaquillonas de 2 años; 20 vaquillonas de 1 1|2 año; 10 caballos y yeguas de servicio, muy buenos. Venta total por desalojamiento del campo. Muy buenas lecheras, sanas y en buena condición.
El **jueves 19 de mayo**, a las 14 horas, en nuestro local de ferias de General Rodríguez, F. C. O. Comisión, 2 o|o a cargo comprador. Venta liberal, en lotes bien clasificados y al alcance de todos, libre de desechos y tetas perdidas. Mayores informes a nuestro escritorio en Buenos Aires, calle Cangallo 439, 3er. piso.—Nazar y Hernández. 199839 210

En Luján, F. C. O. 466 remate-feria de haciendas generales.
El **domingo 15 en nuestras** instalaciones.—Nazar y Hernández. 200205 212

MIGUEL CASTELLAR
3.000 novillos en Azul.—
De alta mestización, de 1 1|2, 2, 2 1|2 y 3 años, habiendo lotes especiales de 2 1|2 años, de marca líquida. Haciendas de muy buena clase y estado consignadas directamente por los criadores de la región. Gran cantidad de novillos del año, en mis instalaciones de Azul, F. C. Sud.
El **miércoles 18 de mayo**, a las 14 horas, con las haciendas debidamente clasificadas. Comprende esta venta: 500 novillos de 2 años, 1200 de 2 1|2 años, 600 de 3 años, 1000 de 1 1|2 año. Los compradores podrán disponer de buenos potros hasta agrupar sus arreos de lanares. Otros informes o consignaciones a mis Casas Centrales de Azul o Capital, Sarmiento 643.—Miguel Castellár.
197184 v.m.17

1.200 vacunos, 1.000 lanares, en Azul.—
Haciendas de buena clase y estado, incluso buenos lotes de vaquillonas, vacas gordas y de invernada, 685o remate-feria de haciendas en mis instalaciones de Azul, F. C. Sud.
El **domingo 15 de mayo**, a las 13.30 horas, con las haciendas a vista debidamente clasificadas.—Miguel Castellár.
196813 v. m.14

En Coronel Suárez, F. C. S.
4070. remate-feria de haciendas, en mis instalaciones de Coronel Suárez, F. C. Sud y R. A. P. B.
El **viernes 20 de mayo** Oportunamente detalles.—Miguel Castellár.
198208 v. m. 19

MIGUEL AGUERREGARAY
Martillero: ALEJANDRO AMORETTI
500 vacunos, en S. Vicente, F. C. Sud. 200 novillos 2 1|2 y 3 años, gordos; 200 vacas y vaquillonas especiales; 100 vacunos invernada, lotes novillitos, vacas y vaquillonas.
El **viernes 13** a las 14 horas. Tren: de Constitución, 11.09 y 12.48. 73167 2-12

PEDRO Y ANTONIO LANUSSE
SAN MARTIN 240 - BS. AIRES
MAÑANA, a las 20.15 horas, sale tren de RETIRO, F.C.P., para
MELO
Donde venderemos:
7000 vacunos
2000 lanares
800 yeguarizos
EL SABADO 14 DE MAYO
a las 12 horas, después de un almuerzo campestre.

En el establecimiento "Taurel"
(Ex Rhenania) por cuenta y orden de la S. A. Coop. Ltda. Estancias y Colonias Rodolfo Taurel. Con las haciendas clasificadas en lotes y de acuerdo con el siguiente detalle: Hacienda Durham, de pedigree, 7 toros padres de la cabaña; 358 vacas en explotación, en muy buen estado; 41 vaquillonas de 1 1|2 años, muy buen estado; 32 toritos de 1 1|2 años, muy buen estado; 66 terneros, muy buen estado. Hacienda Durham, general, 321 toros en servicio; 1620 vacas servidas; 1850 vacas con 1850 terneros; 400 vaquillonas; 450 novillos 1 1|2 años; 473 novillos 1 1|2 mes a nuestro escritorio en Buenos Aires, calle Cangallo 439, 3er. piso.—Pedro y Antonio Lanusse y Hernández. 199839 210

En Luján, F. C. O. 466 remate-feria de haciendas generales.
El **domingo 15 en nuestras** instalaciones.—Nazar y Hernández. 200205 212

MIGUEL CASTELLÁR
3.000 novillos en Azul.—
De alta mestización, de 1 1|2, 2, 2 1|2 y 3 años, habiendo lotes especiales de 2 1|2 años, de marca líquida. Haciendas de muy buena clase y estado consignadas directamente por los criadores de la región. Gran cantidad de novillos del año, en mis instalaciones de Azul, F. C. Sud.
El **miércoles 18 de mayo**, a las 14 horas, con las haciendas debidamente clasificadas. Comprende esta venta: 500 novillos de 2 años, 1200 de 2 1|2 años, 600 de 3 años, 1000 de 1 1|2 año. Los compradores podrán disponer de buenos potros hasta agrupar sus arreos de lanares. Otros informes o consignaciones a mis Casas Centrales de Azul o Capital, Sarmiento 643.—Miguel Castellár.
197184 v.m.17

1.200 vacunos, 1.000 lanares, en Azul.—
Haciendas de buena clase y estado, incluso buenos lotes de vaquillonas, vacas gordas y de invernada, 685o remate-feria de haciendas en mis instalaciones de Azul, F. C. Sud.
El **domingo 15 de mayo**, a las 13.30 horas, con las haciendas a vista debidamente clasificadas.—Miguel Castellár.
196813 v. m.14

MIGUEL AGUERREGARAY
Martillero: ALEJANDRO AMORETTI
500 vacunos, en S. Vicente, F. C. Sud. 200 novillos 2 1|2 y 3 años, gordos; 200 vacas y vaquillonas especiales; 100 vacunos invernada, lotes novillitos, vacas y vaquillonas.
El **viernes 13** a las 14 horas. Tren: de Constitución, 11.09 y 12.48. 73167 2-12

ALCHOURRON Ltda. (S. A.)
SARMIENTO 357 — U. T. 31 Retiro 3033, 3034 y 3035
4a. Exposición Nacional de Granja, organizada por la Sociedad Rural Argentina, y a celebrarse en su local de Palermo del 7 al 12 de mayo. Nuestras consignaciones proceden de conocidas cabañas y criaderos. Orden de ventas: Aves y conejos: **Hoy jueves 12**, a las 10 y a las 14.30 y días siguientes, hasta terminar. Semillas: El **jueves 12**, a las 14.30, hasta terminar. 200161 112

1.000 vacunos en Gral. Belgrano, F. C. S., y 500 lanares consumo. Remate-feria.
El **domingo 15 de mayo**, a las 12, en las inst. de la Sociedad Rural, venderemos: 220 novillos 2 y 3 años, gordos, mayoría mochos, en lotes; 110 vacas gordas, en lotes; 230 novillos 2 1|2 y 3 años, muy biestados, mochos; 110 nov. 2 1|2 años, biestado; 80 vacas secas, inv.; 240 vacunos al corte, incluso 120 terneros gordos y especiales, en lotes; 500 lanares consumo; 30 yeguas gordas, algunas de pecho; 1 padrillo Yorkshire, 3 años; 65 cerdos al corte. Tenes.: Sale de Constitución el mismo día del remate, a las 6.42, regresando por la tarde. Seña, 10 o|o. Comisión, 3 o|o en haciendas generales y 5 o|o en yeguarizos y reproductores.
198200 v.m.15

En Villa María, F. C. C. A.
EL MARTES 17 DE MAYO
2000 VACUNOS 2000
Con las haciendas clasificadas en lotes y de acuerdo al siguiente detalle: 200 novillos mestizos Durham, de 4 años, gordos; 150 novillos mestizos Hereford, de 3 años, gordos; 120 novillitos mestizos Durham, de 2 años, gordos; 110 vacas mestizas Durham, con 110 terneros al pie; 100 vacas cuarteronas, gordas; 100 vaquillonas cuarteronas, gordas y en biestado; 200 vacas cuarteronas en biestado, con 150 terneros al pie; 400 vacas de corte, mestizas Durham, en biestado. Comisión 2 o|o a cada parte en haciendas generales y 3 o|o en yeguarizos y reproductores.
Por pedidos de local e informes dirigirse a nuestro escritorio en ésta, San Martín 240 o al Sr. Eugenio Gardella, en Villa María.
200172 112

En Huinca Renancó, F. C. P.
El **martes 24 de mayo**, próxima feria de hacienda. Por pedidos de local e informes dirigirse a nuestro escritorio en ésta, San Martín 240 o al Sr. Alberto Brenner, en Huinca Renancó. — Pedro y Antonio Lanusse, San Martín 240.
200173 112

ARISTEGUI, CASTELLÁR y Cía.
1.750 VACUNOS
EN AZUL, F. C. S.
EL LUNES 16 DE MAYO, a las 2 en punto
En las instalaciones de la Sociedad Rural. — 17 Remate-Feria.
Detalle: 1.000 Novillos M. D. 1 1|2 a 2 1|2 años, mochos, buena clase y estado. — 150 vacas gordas, 100 vacas encarnadas, 100 vaquillonas 1 1|2 años invernada, 400 vacas y terneros, buena clase y estado, 200 lanares. — Informes, a mi casa de Azul o Cachari.
200122 v.m. 14
ARISTEGUI, CASTELLÁR y Cía.

Jesus Aradas
Remate Especial de **TAMBO**
En mis instalaciones de
MATHEU, F. C. C. A.
Domingo 15 de Mayo
a horas 14
Tambo completo del Sr.
G. Hegoburu, 5 Hnos.

De Benavidez, 500 piezas. Vea detalles los días 13, 14 y 15 en esta página. Informes, a mi escritorio en Ing. Maschwitz, F. C. C. A. 72508 211

LEOPOLO A. REZIA y Cía.
EN GUALEGUAY (E. R.)
2500 vacunos
De alta mestización Durham, marca líquida del Establecimiento "Arroyo Hondo", de la Sucesión de Don Ignacio Crespo
EL SABADO 14 DE MAYO a las 12 del día
incluyendo:
1.500 novillos de 1 1|2, 2 y 3 1|2 años
1.000 vacas y vaquillonas servidas
Haciendas en Catriló, F. C. O.
El **domingo, 15 de mayo**, 1000 vacunos Durham, incluyendo 200 novillos, vacas y vaquillonas gordas; 300 novillos de 1 1|2 a 3 1|2 años, buena clase y estado; 200 vacas, vaquillonas y novillitos bicIase y estado; 300 vacunos al corte, incluyendo vacas con crías y vacas con cría. Más detalles en nuestra sucursal en Catriló, o a nuestro escritorio central, en Bahía Blanca.
200120 v.m.14

Consignatarios Unidos
Haciendas en Catriló, F. C. O.
El **domingo, 15 de mayo**, 1000 vacunos Durham, incluyendo 200 novillos, vacas y vaquillonas gordas; 300 novillos de 1 1|2 a 3 1|2 años, buena clase y estado; 200 vacas, vaquillonas y novillitos bicIase y estado; 300 vacunos al corte, incluyendo vacas con crías y vacas con cría. Más detalles en nuestra sucursal en Catriló, o a nuestro escritorio central, en Bahía Blanca.
200120 v.m.14

PATRICIO C. WALLACE
Casa central: Chascomús (F. C. S.)
500 vacunos en Chascomús, en remate-feria, en mis locales, más 150 lanares, 40 yeguarizos y 50 cerdos.
El **jueves 12 de mayo**, a las 12. m.
1.300 novillos en Chascomús.
Remate especial, en mi local-feria.
El **martes 17 de mayo**, a las 12. m.

LUIS M. COLOMER
ESTA NOCHE, a las 20.15 horas (8.15 p. m.)
sale de la estación **RETIRO, Pacífico; el tren que conducirá al remate que daré en "LAS ACACIAS" de los Sres. José Monclá e hijos, a una legua de la estación**
SALAS, F. C. P.
EL VIERNES 13 DE MAYO
a las 12 horas en punto, después de un almuerzo campestre
3300 vacunos - 250 yeguarizos
250 lanares - 20 porcinos
Utiles y enseres rurales. — Comisión 2 o|o a cada parte, en vacunos y lanares. 3 o|o en yeguarizos y 10 o|o en los enseres y útiles.— Informes a mis casas en Rufino o Buenos Aires.
200116 112

HERRERO LAPORTE y Cía
13o REMATE FERIA
EN FRANCISCO MADERO, F. C. O.
1800 VACUNOS 1800
INCLUSO NOVILLOS, VACAS Y VAQUILLONAS DE INVERNADA Y GORDO
EL SABADO 14 DE MAYO, a las 13.30 horas
HERRERO LAPORTE y Cía.
199364 311

MUEBLES, MERCADERIAS Y ARTICULOS VARIOS

GUERRICO & WILLIAMS
Ricos muebles y mercaderías en general, en el Hotel de Ventas Carlos Pellegrini 1042. Próximamente detalles.
El **lunes 16 de mayo**, a las 13 y a las 20.—Guerrico y Williams. 199904 311

Ricardo Prieto
1185 Santa Fe 1199
HOY
A LAS 20 y 30 HORAS
RICOS MUEBLES
En mis salones de venta. Santa Fe 1185 al 99. Dos ricas cómodas Eran-esas importadas de caoba, marqueterie y bronce cincelado; dos preciosas Coiffeuses de caoba y raíz; espléndido barcueño de laca China roja; gran armario antiguo de Jacarandá tallado; mesa Renacimiento de roble tallado; sofáciios, sillones y chaise longue importados, en nogal, dorado y al laqué; rica cama Luis XVI tallada y dorada; espléndido comedor Chippendale de roble tallado con cristalero y sillas con asiento de cuero; piano cola Playel; buen dormitorio de roble y raíz de Olmo con ropero bajo de tres cuerpos; jarrones de porcelana de Sevres; bronces firmados: rico ropero Luis XVI de caoba, marqueterie y bronce cincelado; juego de hall Chippendale de caoba tallada, tapizado en seda; otros dos preciosos juegos para living room esterilizado con tapicería de terciopelo habano y violeta; juegurtones de hall con asiento de cuero; ricas arañas importadas, de plaquettas, bronce, cobre y hierro forjado; apliques íd.; faroles de bronce y de hierro forjado; lámparas de pie; buena biblioteca de caoba importada; reloj de pie caoba y bronce; barqueños, mesas y mesitas Españolas talladas; escritorio de caoba; otomanas tapizadas; cortinados de seda; juego escritorio de cuero; espléndido conjunto de muebles Coloniales de caoba, como ser: cómodas-escritorios; íd con toilette; roperos y armarios; espejos de pie; escritorio, sillón y dos armarios bibliotecas de caoba; mesas de luz; sillones, sillas, mesas de hall, banquetas íd.; juego sala antiguo con jardinera incrustado en nácar; alfombras Persas y Wilton; adornos, braceros, bandejas, faroles, platos y ceniceros de bronce cincelado estilo Arabe; cuadros; juego de mesa porcelanas; artículos de fantasía y gran cantidad de muebles en general.
Hoy jueves 12 de mayo, a las 20 y 30 horas. En mis salones. Comisión 10 o|o.—Ricardo Prieto. U. T. (41) 2068 Plaza.
1-12

UNGARO & BARBARA
Sanitario. 11 baños Pembrock de gran lujo, con accesorios; 15 bañaderas enlozadas de 1.20 pies; 3 lavatorios de pie Standard de lujo; 3 inodoros silenciosos completos; 25 inodoros. En lotes. Con intervención de seguro.
El **viernes 13 de mayo**, a las 15, en nicasa, Viamonte 863|65. Seña 30 o|o.

Avería. 3700 ks. cartón gris, con pequeña avería. En lotes con intervención del seguro.
El **viernes 13**, a las 15, en nicasa, Viamonte 863|65. Seña 30 o|o.

4.000 paq. pitones abiertos y cerrados con un surtido completo de mecanismos y 700 docenas de pares de bisagras para postigos y sencillos. Surtido de medidas.
El **viernes 13**, a las 15, en nicasa, Viamonte 863|65. Comisión 10 o|o.—Ungaro y Barbará. 73252 1-12

MARIANO VILLAR SÁENZ PEÑA
5 autobús y la concesión de la Compañía de Autobús Gral. Viamonte. Por disolución de la sociedad y por orden del liquidador de la misma, Sr. Luis Mercau, liquidador de la misma, Sr. Luis Mercau.
Venderé al más alto precio cuatro autobuses marca "Leviand" y uno marca "Renault", con capacidad para 27 y 30 pasajeros, con la carrocería en muy buen estado, con la conservación y los motores en todo de conservación y los motores en perfecto estado de funcionamiento, habiendo sido recientemente ajustados y reparados con esmero. En el mismo acto venderé la concesión de la misma que actualmente explota la compañía, con recorrido desde la plaza de Rivera y Cáuning a Plaza de Mayo y Retiro, regresando por Maipú, la Plaza de Rivera y Cáuning. Venta resuelta sin base, al mejor postor.
El **viernes 13 de mayo** a las 15 horas (3 p. m.) en el local calle Lavalle 3314, donde se encuentran los autobús y pueden ser revisados. Seña 20 o|o. Comisión 2 o|o para los autobús y 2 o|o para la concesión. El que resulte comprador de la línea independientemente de la seña y comisión establecida, el remanente del precio lo depositará a la orden conjunta del vendedor en el Banco de la Provincia de Buenos Aires hasta tanto la Municipalidad apruebe la transferencia. Informes del recorrido de la línea, y detalles a mi oficina Lavalle 477, piso 3o., U. T. 2657 Retiro. —M. Villar Sáenz Peña. 73343 212

J. C. NAON & Cía.
HOY a las 14
Remate continuación de muebles y mercaderías generales. En nuestras galerías, Buenos dormitorios de nogal, comedores, juegos de sala en estilos diversos, sillones tapizados, sillas americanas y de Viena, mesas de centro y pedestales, guardarropas, cortinados, alfombras y un sinnúmero de piezas sueltas.
Hoy jueves 12 de mayo, a las 14 horas. —J. C. Naón y Cía. 199566 3-10

HOY
en exposición
Muebles importados, nuevos, de lo más moderno y en los estilos de moda. Magníficos comedores y dormitorios Georgian, Reina Ana y Chippendale de caoba y nogal de roble obscuro, todos con roperos bajos de tres cuerpos, espléndido juego escritorio Luis XVI, de caoba con frentes de nuez; ricas arañas importadas, de plaquettas, bronce, cobre y hierro forjado; apliques íd.; faroles de bronce y de hierro forjado; lámparas de pie; buena biblioteca de caoba importada; reloj de pie caoba y bronce; barqueños, mesas y mesitas Españolas talladas; escritorio de caoba; otomanas tapizadas; cortinados de seda; juego escritorio de cuero; espléndido conjunto de muebles Coloniales de caoba, como ser: cómodas-escritorios; íd con toilette; roperos y armarios; espejos de pie; escritorio, sillón y dos armarios bibliotecas de caoba; mesas de luz; sillones, sillas, mesas de hall, banquetas íd.; juego sala antiguo con jardinera incrustado en nácar; alfombras Persas y Wilton; adornos, braceros, bandejas, faroles, platos y ceniceros de bronce cincelado estilo Arabe; cuadros; juego de mesa porcelanas; artículos de fantasía y gran cantidad de muebles en general.
Hoy jueves 12 de mayo, a las 20 y 30 horas. En mis salones. Comisión 10 o|o.—Ricardo Prieto. U. T. (41) 2068 Plaza.
1-12

HECTOR V. TRABUCCO
Judicial: Cremería "El Hornero", en la estación Sansinena, F. C. Oeste, de la adjudicación de bienes de La Holandesa, que tramita Juzgado del Dr. Matienzo, secretaría Dr. Labougle. Edificio, galpones, maquinarias, todo en lotes y al detalle, rematará:
El **sábado 14 de mayo**, a las 14 horas, en punto, en el mismo establecimiento, a saber: De un espléndido edificio de material, compuesto de 9 piezas, cocina económica y baño, 4 galpones con tirantes, cabriadas y chapas de cinc, 2 y 4 aguas; casillas de madera, portones y plataformas de atraque, todo lo más moderno; parodes, rieles, piezas especiales, motores, poleas, ventanas, rejas, tirantería de hierro y madera, cabriadas; 1.500 chapas de cinc nuevas, ponchadas, baldosas francesas, ladrillos, alfajías, pico pino tea, w. c. inodoros, sifones, cañerías, llaves, canaletas, columnas, columnitas, remolinos, chimeneas, molinos y demás efectos que comprenden el hermoso edificio tipo chalet, cuyo costo fue de $ 40.000. Caldera horizontal 12 H.P. motor 6 H.P. desnatadora Alfa-Laval 3.000 lts., antecámara Alfa-Laval, pasteurizador y horizontales, tanques de 500, 1.000 y 2.000 lts.; báscula 500 kilos, batea de 150 litros de hora, 10 cargas de 30 lts., carretilla hierro, tanques 3.000 lts., sucro, prensa, caseína, molinillo y 100 bastidores nuevos, 2 tanques 1.000 lts., centrífuga, carros, caballos, guarniciones, chapas cinc, postes alambrado, chiqueros, bebederos, alambrado, piletas, etc. Seña a mi satisfacción. 10 o|o de comisión. Más datos, a Lavalle 1824. U. T. 3201, Mayo. 72427 211

BUSTILLO y Cía.
530 Bmé. Mitre 530
(Antiguo local de Naón y Bustillo)
HOY
a las 13.30 y 20.30
RICOS MUEBLES
y
Mercaderías Generales
En nuestra casa
530 B. Mitre 530
Bustillo y Cía.
200210 112

Buenos muebles. Juegos Living-Room nogal y doble estrilla, con almohadones seda; comedores y dormitorios en diversos estilos, entre ellos de los más modernos, nogal ser: Chippendale, Georgean, Reina Ana, Luis XVI, Renacimiento, Luis XV y XVI, en caoba, nogal, roble y cedro con paneles de raíz y bronces; heladeras, guardarropas, precioso ropero guardarropa tallado; cómodas, toilettes, buen conjunto de muebles antiguos coloniales, juegos de sala, espejos, mesitas y pedestales, planos perpendiculares "Gordon y Son", caja de caoba, otro "Byrne"; colchones lana; camas de bronce y de hierro, juegos de hall de nogal y de cuero, con mesas y perchas, escritorios para señora, cajas de hierro nacionales y extranjeras de 1 y 2 cuerpos, juegos escritorio de nogal, sillas, sillones y sofás de roble; escritorios roble, ministro y de cortina; mesas para pruebas y máquinas, pianos verticales, juegos jardín laqué, botiquines, artículos para baño, cortinados, alfombras, cuadros óleo y grabados, arañas de bronce y de cristal, juegos mesa cristal y de porcelana, caloríferos, estatuas, columnas, bronces, mármoles, mesetas, objetos de vitrina y de grada, carpetas, e infinidad de muebles sueltos.
Hoy jueves 12 de mayo, a las 13.30 y a las 20.30 horas, en nuestra casa, Bmé. Mitre 530. Comisión, 10 o|o.—Bustillo y Cía. U. T. 0685. Avda. 199854 211

Judicial. Muebles, enseres y útiles del establecimiento "Hinojales", en el Partido de Pila, Provincia de Buenos Aires, próximo a la estación Udaquiola, F. C. S. El inventario de los artículos a venderse se encuentra en el oficinas a disposición de los interesados.
El **sábado 14 de mayo, a las** 13 horas (1 p. m.), en el mismo establecimiento. Venta al contado ordenada por el señor juez de 1o Civil de la Capital Federal Dr. M. de Vedia y Mitre. Aportia secretaría del Dr. F. D. Quesada, en los autos sucesorios de Da. Mercedes Castellanos de Anchorena. Mayores datos: Bmé Mitre 530, Capital Federal. Comisión, 10 o|o.—Bustillo y Cía. 198795 7-7

GINO B. PETRALIA & CIA.
GRAN REMATE
DE
ALHAJAS y OBJETOS de VALOR
EL VIERNES 13
A LAS 20.30 HORAS
EN SU LOCAL
EXHIBICION TODO EL DIA
CERRITO 277
7334 1-12

V. A. LAVALLE
MUEBLES
HOY a las 15 y a las 21
Rematará por cesación de negocio el gran surtido de muebles finos y sencillos de la Mueblería A. Molinari y Cía. Transfiérese el local. Corrientes 1545. Visítese, Comisión, 10 o|o. v. 1-12

CARLOS ESPEJO
MOBLAJE
de la señora María L. Latzina, que adorna su casa
SANTA FE 2268, 1er piso
Hoy, exposición, de 9 a 12 y de 14 a 21. Buen juego comedor caoba, aparador trinchante, mesa extensión, vitrina, 8 sillas, araña bronce fundido Conareso, cristalería bacarat, juego porcelana, mesa, sustraco, cubiertos, carpetas, cortinas, juego cuero 3 plazas, objetos platería fina, alfombra Savonerí, juego escritorio, juego dormitorio nogal, juego sala, piano alemán, cuadros, objetos antiguos, bonitas arañas eléctricas y alfombras, infinidad de muebles y objetos de arte, hoy exposición para rematar.
El **sábado 14 de mayo**, a las 20.30.—Carlos Espejo. 200182 1-12

PIELES
Hoy, remate a las 16, gran surtido de tapados y zorros finos, y vestidos recién recibidos de París por valor de 200.000 pesos, en mi salón, Avenida de Mayo 1038. — Carlos Espejo. 200153 1-12

Alfombras
Hoy, exposición de un espléndido surtido, 120 ricas carpetas alfombras Persia, Cáucaso, Smyrna, Wilton, Axminster, Savonerí, Corredor, Turcas, en diferentes medidas y combinaciones de colores, sala, comedor, dormitorio, escritorio, etc. Visítese hoy la exposición todo el día para rematar.
Mañana viernes, a las 16, en mi salón 1038 Avenida de Mayo 1038.—Carlos Espejo. 200184 1-12

Moblaje en Belgrano, del palacio Echeverría 3371, en exposición viernes y sábado, mañana detalles, también se remata la propiedad, ver seguidos remates de propiedades.—Carlos Espejo.
200185 1-12

A. VALSECCHI y Cía.
HOY
MOBLAJE
866 — Avda. DE MAYO — 866
(Primer piso)
A las 20.30. Del ingeniero Carlos A. Berdier, que se ausenta. Sala regia importada, gran piano "Steck" con espléndidas voces, mármoles, bronces, porcelanas de Saxe y Sevres, cuadros, arañas importadas, espléndido comedor de la casa Thompson, sofá y sillones marroquín, cristalería, rico dormitorio de la Nordiska, otros tres muy buenos, antecomedor, escritorio y bibliotecas Chippendale, caja de hierro, hall, fumoir, baño, muebleclitos sueltos, etc., etc.
Hoy a las 20.30. Avda. de Mayo 866. (primer piso). En exposición desde temprano. Hoy catálogos.—A. Valsecchi y Cía. 73273 m.1-12

FERNANDEZ VILLALOBOS y Cía.
A PLAZOS — 926 Rivadavia 926 — A PLAZOS
**H